



Urząd Marszałkowski Województwa .....  
albo nazwa wojewódzkiej samorządowej jednostki organizacyjnej<sup>1</sup>

Adres: ulica, nr, kod pocztowy, miejscowość

P-14/195

, dnia

Znak sprawy

Nazwa podmiotu

Adres: ulica, nr

Kod pocztowy, miejscowość

W związku z weryfikacją wniosku o płatność w ramach działania 421 *Wdrażanie projektów współpracy* objętego PROW na lata 2007-2013, złożonego w dniu..... zgodnie z umową przyznania pomocy nr ..... z dnia ..... zawartą przez

.....  
nazwa Beneficjenta, NIP

.....  
adres

informuję, że w wyniku dokonanej kontroli krzyżowej z Programami Operacyjnymi Narodowych Strategicznych Ram Odniesienia zidentyfikowano próbę uzyskania przez ww. Beneficjenta podwójnego sfinansowania wydatków<sup>2</sup>

Zakres podwójnego finansowania:

Sprawę prowadzi .....,  
nr telefonu....., adres e-mail:.....

Do wiadomości<sup>3</sup>:

Partnerzy projektu współpracy:

.....

<sup>1</sup> Niepotrzebne usunąć

<sup>2</sup> Zgodnie z § 1 ust. 14 *Porozumienia o współpracy* z dnia 7 lipca 2009r. pomiędzy MRR, MRiRW a ARiMR

<sup>3</sup> Usunąć w przypadku wniosku na przygotowanie projektu współpracy.



Urząd Marszałkowski Województwa .....  
albo nazwa wojewódzkiej samorządowej jednostki organizacyjnej<sup>1</sup>

Adres: ulica, nr, kod pocztowy, miejscowość

**P-15/195**

, dnia

Znak sprawy

Agencja Restrukturyzacji i Modernizacji Rolnictwa  
Departament Finansowy  
ul. Poleczki 33  
02-822 Warszawa

W związku z weryfikacją wniosku o płatność w ramach działania 421 *Wdrażanie projektów współpracy* objętego PROW na lata 2007-2013, złożonego w dniu....., zgodnie z umową przyznania pomocy nr ..... z dnia....., zawartą przez

.....  
nazwa Beneficjenta

.....  
adres

dotyczącego operacji

.....  
tytuł operacji

informuję o zaistnieniu następującej okoliczności:

1. Beneficjentowi odmówiono wypłaty pomocy,
2. Beneficjent zrezygnował z pomocy i wypowiedział umowę,
3. Zaistniały inne okoliczności niezwiązane z wypowiedzeniem umowy:

.....  
.....  
4. Beneficjentowi zostanie wypłacona część pomocy w wysokości : .....zł  
(słownie:.....)<sup>1</sup>

Sprawę prowadzi .....  
nr telefonu....., adres e-mail:.....

Do wiadomości: <sup>2</sup>

1. Departament Wspierania Rozwoju Regionalnego Bank Gospodarstwa Krajowego - dotyczy umowy pożyczki nr .....

<sup>1</sup> Niepotrzebne usunąć

<sup>2</sup> Należy usunąć, jeśli Beneficjent nie zawarł z BGK umowy pożyczki na daną operację. Pismo jest wysyłane do wiadomości jedynie drogą mailową na adres: [prow@bgk.com.pl](mailto:prow@bgk.com.pl). Nr umowy pożyczki jest podany w Liście pożyczkobiorców przekazanej przez BGK.



Urząd Marszałkowski Województwa .....

albo nazwa wojewódzkiej samorządowej jednostki organizacyjnej<sup>1</sup>

Adres: ulica, nr, kod pocztowy, miejscowość

**P-16/195**

....., dnia .....

Znak sprawy

Ministerstwo Rolnictwa i Rozwoju Wsi  
Departament Rozwoju Obszarów Wiejskich  
ul. Wspólna 30  
00-930 Warszawa

Uprzejmie informuję, iż dla operacji polegającej na realizacji międzynarodowego projektu współpracy pt. ....

.....  
w ramach działania 421 „Wdrażanie projektów współpracy” objętego PROW na lata 2007-2013 o akronimie..... umowa przyznania pomocy nr ..... z dnia.....

1. nastąpiła zmiana koordynatora projektu współpracy.

Dane nowego koordynatora

<i>Imię</i>	<i>Drugie imię</i>	<i>Nazwisko</i>	
<i>Kod pocztowy</i>	<i>Poczta</i>	<i>Miejscowość</i>	
<i>Ulica</i>		<i>Numer domu</i>	<i>Numer lokalu</i>
<i>Telefon</i>	<i>Fax</i>	<i>E-mail</i>	

2. nastąpiła zmiana partnera projektu współpracy<sup>1</sup>

Dane dotychczasowego partnera projektu współpracy

<i>Imię</i>	<i>Drugie imię</i>	<i>Nazwisko</i>	
<i>Kod pocztowy</i>	<i>Poczta</i>	<i>Miejscowość</i>	
<i>Ulica</i>		<i>Numer domu</i>	<i>Numer lokalu</i>
<i>Telefon</i>	<i>Fax</i>	<i>E-mail</i>	

Dane nowego partnera projektu współpracy

<i>Nazwa partnera projektu współpracy</i>				
<i>Kod pocztowy</i>	<i>Poczta</i>	<i>Miejscowość</i>		
<i>Ulica</i>			<i>Numer domu</i>	<i>Numer lokalu</i>
<i>Telefon</i>	<i>Fax</i>	<i>E-mail</i>		

3. partner projektu współpracy wycofał się <sup>1</sup>.

Dane partnera projektu współpracy, który wycofał się.

<i>Nazwa partnera projektu współpracy</i>				
<i>Kod pocztowy</i>	<i>Poczta</i>	<i>Miejscowość</i>		
<i>Ulica</i>			<i>Numer domu</i>	<i>Numer lokalu</i>
<i>Telefon</i>	<i>Fax</i>	<i>E-mail</i>		

4. w realizację projektu współpracy włączył się nowy partner<sup>1</sup>

Dane partnera projektu współpracy, który włączył się do realizacji projektu współpracy.

<i>Nazwa partnera projektu współpracy</i>				
<i>Kod pocztowy</i>	<i>Poczta</i>	<i>Miejscowość</i>		
<i>Ulica</i>			<i>Numer domu</i>	<i>Numer lokalu</i>
<i>Telefon</i>	<i>Fax</i>	<i>E-mail</i>		

Sprawę prowadzi .....,  
nr telefonu....., adres e-mail:.....



Urząd Marszałkowski Województwa .....

albo nazwa wojewódzkiej samorządowej jednostki organizacyjnej<sup>1</sup>

Adres: ulica, nr, kod pocztowy, miejscowość

P-16a/195

, dnia

Znak sprawy

**Ministerstwo Rolnictwa i Rozwoju Wsi**  
**Departament Rozwoju Obszarów Wiejskich**  
**ul. Wspólna 30**  
**00-930 Warszawa**

Informuję, iż w ramach działania 421 „Wdrażanie projektów współpracy” objętego PROW na lata 2007-2013 został złożony w dniu .....zgodnie z umową przyznania pomocy nr ..... z dnia ..... wniosek o płatność na operację dotyczącą realizacji międzynarodowego projektu współpracy pt. ....  
o akronimie .....

Zwracam się z prośbą o przekazanie informacji czy:  
a) zagraniczny partner / partnerzy<sup>1</sup> projektu współpracy:

(dane partnera / partnerów projektu współpracy)

(adres siedziby)

(kraj pochodzenia partnera projektu współpracy)

otrzymał / otrzymali<sup>1</sup> zatwierdzenie projektu od właściwych instytucji.  
Proszę o potwierdzenie, że nie ubiega / nie ubiegają<sup>1</sup> się o wsparcie ze środków EFRROW na realizację tego projektu.

Jednocześnie informuję, iż 9-cio<sup>2</sup> / 2-u<sup>3</sup> <sup>1</sup> miesięczny termin na uzyskanie przez partnera / partnerów<sup>1</sup> zatwierdzenia projektu współpracy upływa z dniem .....

Sprawę prowadzi .....,  
nr telefonu....., adres e-mail:.....

<sup>1</sup> Niepotrzebne usunąć

<sup>2</sup> W przypadku weryfikacji wniosków o płatność złożonych na podstawie umów przyznania pomocy do wersji 6z.

<sup>3</sup> W przypadku weryfikacji wniosków o płatność złożonych na podstawie umów przyznania pomocy od wersji 7z



Program  
Rozwoju  
Obszarów  
Wiejskich  
na lata 2007-2013

Urząd Marszałkowski Województwa .....

albo nazwa wojewódzkiej samorządowej jednostki organizacyjnej<sup>1</sup>

Adres: ulica, nr, kod pocztowy, miejscowość

**P-16b/195**

.....  
dnia .....

Znak sprawy

**Urząd Marszałkowski  
Województwa** .....

albo nazwa wojewódzkiej samorządowej jednostki  
organizacyjnej<sup>1</sup>

Adres: ulica, nr

Kod pocztowy, miejscowość

Informuję, iż w ramach działania 421 „Wdrażanie projektów współpracy” objętego PROW na lata 2007-2013 został złożony zgodnie z umową przyznania pomocy nr ..... z dnia ..... wniosek o płatność na operację dotyczącą realizacji projektu współpracy pt. ...., o akronimie .....

Zwracam się z prośbą o przekazanie informacji czy z partnerem / partnerami<sup>1</sup> projektu współpracy:

.....  
(dane partnera / partnerów projektu współpracy)

.....  
(adres siedziby)

została / zostały<sup>1</sup> zawarte umowy przyznania pomocy albo proszę o potwierdzenie, że nie ubiega / nie ubiegają<sup>1</sup> się o wsparcie ze środków EFRROW na realizację tego projektu.

Jednocześnie informuję, iż 9-cio<sup>2</sup> / 2-u<sup>3</sup> <sup>1</sup> miesięczny termin na uzyskanie przez partnera / partnerów<sup>1</sup> zatwierdzenia projektu współpracy upływa z dniem .....

Sprawę prowadzi .....,  
nr telefonu....., adres e-mail:.....

<sup>1</sup> Niepotrzebne usunąć

<sup>2</sup> W przypadku weryfikacji wniosków o płatność złożonych na podstawie umów przyznania pomocy do wersji 6z.

<sup>3</sup> W przypadku weryfikacji wniosków o płatność złożonych na podstawie umów przyznania pomocy od wersji 7z



Urząd Marszałkowski Województwa .....

albo nazwa wojewódzkiej samorządowej jednostki organizacyjnej<sup>1</sup>

Adres: ulica, nr, kod pocztowy, miejscowość

P-17/195

....., dnia .....

Znak sprawy

Nazwa Beneficjenta

Adres: ulica, nr

Kod pocztowy, miejscowość

Informuję, iż w związku z faktem, iż niżej wymieniony / wymienieni<sup>1</sup> partner / partnerzy<sup>1</sup> projektu współpracy:

.....  
dane partnera / partnerów projektu współpracy

.....  
adres siedziby

nie uzyskał / nie uzyskali<sup>1</sup> zatwierdzenia projektu współpracy<sup>2</sup>, nie jest możliwe dokonanie płatności w ramach projektu.

Do czasu uzyskania informacji o zatwierdzeniu projektu współpracy dla ww. partnera / partnerów<sup>1</sup> wstrzymuje się bieg terminu rozpatrywania wniosku o płatność.

W przypadku, gdy w terminie 9-ciu<sup>3</sup> / 2-óch<sup>4</sup> <sup>1</sup> miesięcy od dnia zawarcia umowy, tj. do dnia ..... partner / partnerzy<sup>1</sup> projektu współpracy, którzy ubiegali się o pomoc ze środków EFRROW, nie uzyskają zatwierdzenia projektu współpracy, umowa przyznania pomocy nr ....., ulega rozwiązaniu z zastrzeżeniem postanowień zawartych w § 13<sup>5</sup> / § 14<sup>6</sup> <sup>1</sup> umowy.

<sup>1</sup> Niepotrzebne usunąć

<sup>2</sup> W przypadku krajowego partnera jest to zawarcie umowy przyznania pomocy.

<sup>3</sup> W przypadku weryfikacji wniosków o płatność złożonych na podstawie umów przyznania pomocy do wersji 6z.

<sup>4</sup> W przypadku weryfikacji wniosków o płatność złożonych na podstawie umów przyznania pomocy od wersji 7z

<sup>5</sup> W przypadku, gdy w projekcie współpracy bierze udział więcej niż dwóch partnerów, wycofanie się partnera projektu współpracy nie powoduje rozwiązania umowy, jeśli:

- a) punkty uzyskane podczas oceny projektu współpracy w ramach kryterium nr 1 nie decydowały o uzyskaniu minimum 60% punktów możliwych do uzyskania w ramach oceny projektu współpracy,
- b) wycofujący się partner zostanie zastąpiony przez nowego partnera projektu współpracy, Zastąpienie, wycofanie się bądź włączenie się nowego partnera do projektu współpracy nie może powodować zmiany celów projektu współpracy określonych w umowie o wspólnej realizacji projektu współpracy zawartej przez Beneficjenta ze wszystkimi partnerami projektu współpracy stanowiącej załącznik nr 2 do umowy.

<sup>6</sup> W przypadku, gdy w projekcie współpracy bierze udział jedynie dwóch partnerów wycofanie się partnera projektu współpracy lub rozwiązanie umowy z jednym Beneficjentem nie powoduje rozwiązania umowy z drugim Beneficjentem, jeżeli wycofujący się partner projektu współpracy zostanie zastąpiony przez nowego partnera projektu współpracy.

Sprawę prowadzi .....,  
nr telefonu....., adres e-mail:.....

---

W przypadku, gdy w projekcie współpracy bierze udział więcej niż dwóch partnerów, wycofanie się partnera projektu współpracy lub rozwiązanie umowy z którymkolwiek Beneficjentem nie powoduje rozwiązania umowy z pozostałymi Beneficjentami, jeżeli:

1. punkty uzyskane podczas oceny projektu współpracy w ramach kryterium nr 1 nie decydowały o uzyskaniu minimum 60% punktów możliwych do uzyskania w ramach oceny projektu współpracy lub
  2. wycofujący się partner zostanie zastąpiony przez nowego partnera projektu współpracy.
- Zastąpienie, wycofanie się bądź włączenie się nowego partnera do projektu współpracy nie może powodować zwiększenia wysokości kwot pomocy przyznanych poszczególnym Beneficjentom wskazanych w umowie (§ 4 ust. 1) oraz nie może powodować zmiany celu operacji, który został określony w umowie (§ 3 ust. 1).



# KARTA WERYFIKACJI WNIOSKU O PŁATNOŚĆ

K-1/195

**PROW 2007-2013**

**Oś 4: LEADER**

**Działanie: 421: "Wdrażanie projektów współpracy"**

**Rodzaj płatności:**

Pośrednia

Wniosek dotyczy ostatniego etapu, w ramach danego Szczegółowego opisu zadań

Ostateczna

<b>Nazwa jednostki oceniającej wniosek:</b>	
	Urząd Marszałkowski albo wojewódzka samorządowa jednostka organizacyjna
<b>Znak sprawy:</b>	
<b>Nazwa Beneficjenta:</b>	
<b>Numer umowy przyznania pomocy:</b>	
<b>Data złożenia wniosku:</b>	...../...../20.....



**CZĘŚĆ B: WERYFIKACJA KOMPLETNOŚCI I POPRAWNOŚCI ZGODNOŚCI Z UMOWĄ, ZASADAMI DOTYCZĄCYMI UDZIELANIA POMOCY, POD WZGLĘDEM RACHUNKOWYM ORAZ SPRAWOZDANIA Z REALIZACJI OPERACJI**

**B1: WERYFIKACJA KOMPLETNOŚCI I POPRAWNOŚCI**

**I. Weryfikacja załączników**

	Weryfikujący			Adnotacje
	TAK	DO UZUP.	ND	
1. Faktury lub dokumenty o równoważnej wartości dowodowej (w tym umowy o dzieło, zlecenia i inne umowy cywilnoprawne) – kopie <sup>1</sup>	<input type="checkbox"/>	<input type="checkbox"/>		_____
2. Dowody zapłaty – kopie <sup>1</sup>	<input type="checkbox"/>	<input type="checkbox"/>		_____
3. Umowy z dostawcami lub wykonawcami zawierające specyfikację będącą podstawą wystawienia każdej z przedstawionych faktur lub innych dokumentów o równoważnej wartości dowodowej, jeżeli nazwa towaru lub usługi w przedstawionej fakturze lub dokumencie o równoważnej wartości dowodowej, odnosi się do umów zawartych przez Beneficjenta lub nie pozwala na precyzyjne określenie kosztów kwalifikowalnych – kopia <sup>2</sup>	<input type="checkbox"/>	<input type="checkbox"/>	<input type="checkbox"/>	_____
4. Uzasadnienie zmian dokonanych w poszczególnych pozycjach <i>Zestawienia rzeczowo-finansowego z realizacji operacji dla etapu</i> <sup>3</sup> / Wyjaśnienie zmian dokonanych w poszczególnych pozycjach <i>Szczegółowego opisu zadań zrealizowanych w ramach etapu</i> <sup>4</sup> , w przypadku gdy faktycznie poniesione koszty kwalifikowalne operacji będą niższe albo wyższe o więcej niż 10% w stosunku do wartości zapisanych w poszczególnych pozycjach <i>Zestawienia rzeczowo-finansowego</i> stanowiącego załącznik do umowy <sup>3</sup> / zaakceptowanego <i>Szczegółowego opisu zadań</i> <sup>4</sup> – oryginał	<input type="checkbox"/>	<input type="checkbox"/>	<input type="checkbox"/>	_____
5. Ostateczna decyzja o pozwoleniu na budowę lub decyzja o środowiskowych uwarunkowaniach lub pozwolenie wodnoprawne lub decyzja o zatwierdzeniu projektu prac geologicznych – kopia <sup>2</sup>	<input type="checkbox"/>	<input type="checkbox"/>	<input type="checkbox"/>	_____
6. Zgłoszenie zamiaru wykonania robót budowlanych, właściwemu organowi – kopia <sup>2</sup> wraz z: Oświadczeniem Beneficjenta, że w ciągu 30 dni od dnia zgłoszenia zamiaru wykonania robót budowlanych, właściwy organ nie wniósł sprzeciwu – oryginał lub Potwierdzeniem właściwego organu, że nie wniósł sprzeciwu wobec zgłoszonego zamiaru wykonania robót budowlanych – kopia <sup>2</sup>	<input type="checkbox"/>	<input type="checkbox"/>	<input type="checkbox"/>	_____
7. Decyzja ostateczna o pozwoleniu na użytkowanie obiektu budowlanego - jeżeli właściwy organ nałożył taki obowiązek w wydanym pozwoleniu na budowę lub nałożył taki obowiązek innymi decyzjami – oryginał lub kopia <sup>2</sup>	<input type="checkbox"/>	<input type="checkbox"/>	<input type="checkbox"/>	_____
8. Zawiadomienie właściwego organu o zakończeniu budowy złożone co najmniej 21 dni przed zamierzonym terminem przystąpienia do użytkowania, jeżeli obowiązek taki wynika z przepisów prawa budowlanego lub właściwy organ nałożył taki obowiązek – oryginał lub kopia <sup>2</sup> wraz z: Oświadczeniem Beneficjenta, że w ciągu 21 dni od dnia zgłoszenia zakończenia robót, właściwy organ nie wniósł sprzeciwu – oryginał lub Potwierdzeniem właściwego organu, że nie wnosi sprzeciwu w przypadku, gdy zawiadomienie o zakończeniu robót budowlanych będzie przedkładane przed upływem 21 dni – oryginał lub kopia <sup>2</sup>	<input type="checkbox"/>	<input type="checkbox"/>	<input type="checkbox"/>	_____

- |  |                          |                          |                          |  |
|--|--------------------------|--------------------------|--------------------------|--|
| 9. Protokoły odbioru robót / montażu / rozruchu maszyn i urządzeń / instalacji oprogramowania lub oświadczenie Beneficjenta o poprawnym wykonaniu ww. czynności z udziałem środków własnych – oryginał lub kopia <sup>2</sup>  | <input type="checkbox"/> | <input type="checkbox"/> | <input type="checkbox"/> |  |
| 10. Kosztorys różnicowy – oryginał lub kopia <sup>2</sup>  | <input type="checkbox"/> | <input type="checkbox"/> | <input type="checkbox"/> |  |
| 11. Interpretacja indywidualna wydana przez organ upoważniony w przypadku, gdy Beneficjent złożył do wniosku o przyznanie pomocy oświadczenie o kwalifikowalności VAT oraz wykazał w kosztach kwalifikowalnych VAT – oryginał lub kopia <sup>2</sup>   | <input type="checkbox"/> | <input type="checkbox"/> | <input type="checkbox"/> |  |
| 12. Zaświadczenia, pozwolenia lub licencje, w odniesieniu do realizowanego zakresu rzeczowego; jeżeli są wymagane przepisami prawa krajowego – oryginał albo kopia <sup>2</sup>  | <input type="checkbox"/> | <input type="checkbox"/> | <input type="checkbox"/> |  |
| 13. Opis projektu współpracy (załącznik obowiązkowy do wniosku o płatność ostateczną w przypadku operacji polegającej na przygotowaniu projektu współpracy, sporządzony na formularzu załączonym do wniosku) – oryginał  | <input type="checkbox"/> | <input type="checkbox"/> | <input type="checkbox"/> |  |
| 14. Projekt umowy o wspólnej realizacji projektu współpracy <sup>3</sup> / projekt umowy partnerskiej <sup>4</sup> , która będzie zawarta ze wszystkimi partnerami projektu współpracy albo uzasadnienie o rezygnacji z realizacji operacji - (załącznik obowiązkowy w przypadku wniosku o płatność ostateczną operacji polegającej na przygotowaniu projektu współpracy) – kopia <sup>2</sup> | <input type="checkbox"/> | <input type="checkbox"/> | <input type="checkbox"/> |  |
| 15. Pełnomocnictwo – oryginał lub kopia <sup>2</sup>   | <input type="checkbox"/> | <input type="checkbox"/> | <input type="checkbox"/> |  |
| 16. Dokument potwierdzający numer rachunku prowadzonego przez bank lub przez spółdzielczą kasę oszczędnościowo - kredytową Beneficjenta lub jego pełnomocnika lub cesjonariusza, na który mają być przekazane środki finansowe - oryginał lub kopia <sup>1</sup>   | <input type="checkbox"/> | <input type="checkbox"/> | <input type="checkbox"/> |  |
| 17. Umowa cesji wierzytelności – oryginał lub kopia <sup>2</sup>   | <input type="checkbox"/> | <input type="checkbox"/> | <input type="checkbox"/> |  |
| 18. Sprawozdanie z realizacji operacji – oryginał  | <input type="checkbox"/> | <input type="checkbox"/> | <input type="checkbox"/> |  |
| 19. Dokumenty dotyczące rozliczenia w zakresie organizacji i przeprowadzonych wydarzeń promocyjnych, kulturalnych, rekreacyjnych lub sportowych, opracowania dotyczącego obszaru objętego projektem współpracy (jeżeli dotyczy):   | <input type="checkbox"/> | <input type="checkbox"/> | <input type="checkbox"/> |  |
| 19a Karta rozliczenia organizacji i przeprowadzenia wydarzenia promocyjnego / kulturalnego / rekreacyjnego / sportowego – oryginał lub kopia <sup>1</sup>  | <input type="checkbox"/> | <input type="checkbox"/> | <input type="checkbox"/> |  |
| 19b Lista obecności uczestników – oryginał lub kopia <sup>1</sup>  | <input type="checkbox"/> | <input type="checkbox"/> | <input type="checkbox"/> |  |
| 19c Karta przygotowania dokumentacji technicznej / analizy / badania nad obszarem objętym projektem współpracy (w przypadku operacji polegającej na realizacji projektu współpracy) – oryginał lub kopia <sup>1</sup>  | <input type="checkbox"/> | <input type="checkbox"/> | <input type="checkbox"/> |  |
| 19d Karta analizy / opracowań / studiów lub planów wykonalności / planów rozwoju gospodarczego / planów rozwoju przedsiębiorczości / przygotowania dokumentacji technicznej / badania nad obszarem objętym projektem współpracy (w przypadku operacji polegającej na przygotowaniu projektu współpracy) – oryginał lub kopia <sup>1</sup>  | <input type="checkbox"/> | <input type="checkbox"/> | <input type="checkbox"/> |  |















**III. Zakres wymaganych II uzupełnień/wyjaśnień:**

Data doręczenia Beneficjentowi pisma w sprawie II uzupełnień/wyjaśnień:	...../...../20.....
II Uzupełnienia/wyjaśnienia należy złożyć w terminie:	...../...../20.....
Data nadania/złożenia II uzupełnień/wyjaśnień:	...../...../20.....
Data nadania/złożenia przez Beneficjenta prośby o wydłużenie terminu wykonania czynności/przywrócenie terminu do wykonania czynności	...../...../20.....
II uzupełnienia/wyjaśnienia należy złożyć w terminie: - w przypadku wyrażenia zgody na wydłużenie/przywrócenie terminu	...../...../20.....

**Zakres wymaganych II uzupełnień / wyjaśnień oraz weryfikacja po złożeniu II uzupełnień / wyjaśnień wg załącznika do karty weryfikacji C1.III**

**IV. Wynik weryfikacji po II uzupełnieniach/wyjaśnieniach:**

	Weryfikujący	Sprawdzający	Zatwierdzający*
1. Wniosek kwalifikuje się do dalszej oceny lub wymaga korekty kwoty kosztów kwalifikowalnych	<input type="checkbox"/>	<input type="checkbox"/>	<input type="checkbox"/>
2. Wniosek kwalifikuje się do odmowy wypłaty pomocy	<input type="checkbox"/>	<input type="checkbox"/>	<input type="checkbox"/>

**Zweryfikował:**

Imię i nazwisko Weryfikującego .....

Data i podpis ...../...../20.....

**Sprawdził:**

Imię i nazwisko Sprawdzającego .....

Data i podpis ...../...../20.....

**Zatwierdził:\***

Imię i nazwisko Zatwierdzającego .....

Data i podpis ...../...../20.....

\* Decyzja w przypadku braku zgodności stanowisk Weryfikującego i Sprawdzającego

**Uzasadnienie decyzji podjętej przez Zatwierdzającego:**

.....

.....

.....

.....

.....

.....

.....

.....

.....

.....

**Uwagi:**

.....

.....

.....

.....

.....

**V. Zakres oraz uzasadnienie dodatkowych wyjaśnień:**

.....

.....

.....

.....

.....

.....

.....

.....

.....

.....



**C2: WERYFIKACJA KRZYŻOWA**

I. Weryfikacja krzyżowa z PO w ramach: NSRO, PO "Zrównoważony rozwój sektora rybołówstwa i nadbrzeżnych obszarów rybackich 2007-2013" (PO RYBY 2007-2013) oraz PROW 2007-2013 w zakresie działań: "Wdrażanie projektów współpracy" oraz "Funkcjonowanie lokalnej grupy działania nabywanie umiejętności i aktywizacja"

	Weryfikujący				Adnotacje
	TAK	NIE	DO UZUP.	N/D	
1a. Numer NIP Beneficjenta występuje w KSI SIMIK	<input type="checkbox"/>	<input type="checkbox"/>			
1b. Numer NIP Beneficjenta występuje w <i>Raporcie podstawowym</i> przekazanym przez ARiMR	<input type="checkbox"/>	<input type="checkbox"/>			

**Opis przeprowadzonych czynności kontrolnych:**

.....

.....

.....

2a. Na podstawie karty informacyjnej dostępnej w KSI SIMIK 2007-2013 / szczegółowych danych uzyskanych z właściwej instytucji wdrażającej, występuje podejrzenie niedozwolonego podwójnego finansowania operacji <sup>3</sup>	<input type="checkbox"/>	<input type="checkbox"/>	<input type="checkbox"/>	
2b. Na podstawie <i>Raportu podstawowego</i> występuje podejrzenie niedozwolonego podwójnego finansowania operacji	<input type="checkbox"/>	<input type="checkbox"/>	<input type="checkbox"/>	
2c. Na podstawie danych zamieszczonych w OFSA-PROW-DD występuje podejrzenie niedozwolonego podwójnego finansowania operacji	<input type="checkbox"/>	<input type="checkbox"/>	<input type="checkbox"/>	

**Opis przeprowadzonych czynności kontrolnych:**

.....

.....

.....

3a. Na podstawie otrzymanych kopii faktur lub dokumentów o równoważnej wartości dowodowej, stwierdzono niedozwolone podwójne finansowanie operacji z PO w ramach NSRO	<input type="checkbox"/>	<input type="checkbox"/>	<input type="checkbox"/>	<input type="checkbox"/>
3b. Na podstawie otrzymanych kopii faktur lub dokumentów o równoważnej wartości dowodowej lub innych dokumentów stwierdzono niedozwolone podwójne finansowanie operacji z PO RYBY 2007-2013	<input type="checkbox"/>	<input type="checkbox"/>	<input type="checkbox"/>	<input type="checkbox"/>
3c. Na podstawie kopii faktur lub dokumentów o równoważnej wartości dowodowej lub innych dokumentów załączonych do rozliczenia, stwierdzono niedozwolone podwójne finansowanie operacji z PROW 2007-2013	<input type="checkbox"/>	<input type="checkbox"/>	<input type="checkbox"/>	<input type="checkbox"/>

**Zakres wymaganych wyjaśnień Beneficjenta:**

.....

.....

.....

Data doręczenia Beneficjentowi pisma:	...../...../20.....
Wyjaśnienia należy złożyć w terminie:	...../...../20.....
Data nadania/złożenia wyjaśnień:	...../...../20.....

4a. Po wyjaśnieniach Beneficjenta stwierdzono niedozwolone podwójne finansowanie operacji z PO w ramach NSRO	<input type="checkbox"/>	<input type="checkbox"/>	<input type="checkbox"/>	
4b. Po wyjaśnieniach Beneficjenta stwierdzono niedozwolone podwójne finansowanie operacji z PO RYBY 2007-2013	<input type="checkbox"/>	<input type="checkbox"/>	<input type="checkbox"/>	
4c. Po wyjaśnieniach Beneficjenta stwierdzono niedozwolone podwójne finansowanie operacji z PROW 2007-2013	<input type="checkbox"/>	<input type="checkbox"/>	<input type="checkbox"/>	
5a. Operacja została sfinansowana z udziałem środków PO w ramach NSRO	<input type="checkbox"/>	<input type="checkbox"/>		
5b. Operacja została sfinansowana z udziałem środków z PO RYBY 2007-2013	<input type="checkbox"/>	<input type="checkbox"/>		
5c. Operacja została sfinansowana z udziałem środków z PROW 2007-2013	<input type="checkbox"/>	<input type="checkbox"/>		

### III. Wynik kontroli krzyżowej

	Weryfikujący		Sprawdzający		Zatwierdzający*	
	TAK	NIE	TAK	NIE	TAK	NIE
1. Operacja została sfinansowana z udziałem innych środków publicznych niż przewidziane w rozporządzeniu <sup>4</sup>	<input type="checkbox"/>	<input type="checkbox"/>	<input type="checkbox"/>	<input type="checkbox"/>	<input type="checkbox"/>	<input type="checkbox"/>

#### Zweryfikował:

Imię i nazwisko Weryfikującego .....

Data i podpis

...../...../20.....

#### Sprawdził:

Imię i nazwisko Sprawdzającego .....

Data i podpis

...../...../20.....

#### Zatwierdził:\*

Imię i nazwisko Zatwierdzającego .....

Data i podpis

...../...../20.....

\* Decyzja w przypadku braku zgodności stanowisk Weryfikującego i Sprawdzającego

#### Uzasadnienie decyzji podjętej przez Zatwierdzającego:

.....

.....

.....

.....

#### Uwagi:

.....

.....

.....

<sup>3</sup> weryfikacja na podstawie szczegółowych danych uzyskanych z właściwej instytucji wdrażającej odbywa się tylko w sytuacjach wyjątkowych związanych z niedostępnością KSI SIMIK

<sup>4</sup> rozporządzenie Ministra Rolnictwa i Rozwoju Wsi z dnia 25 czerwca 2008 r. w sprawie szczegółowych warunków i trybu przyznawania oraz wypłaty pomocy finansowej w ramach działania 421 Wdrażanie projektów współpracy objętego Programem Rozwoju Obszarów Wiejskich na lata 2007-2013 (Dz.U. Nr 128, poz. 822)



**CZĘŚĆ D: KONTROLA NA MIEJSCU / WIZYTACJA W MIEJSCU / WIZYTACJA W MIEJSCU W TRYBIE KONTROLI NA MIEJSCU / KONTROLA ZADANIA O CHARAKTERZE NIEMATERIALNYM W TRAKCIE**

**D1: WSKAZANIA DO PRZEPROWADZENIA WIZYTACJI W MIEJSCU / WIZYTACJI W MIEJSCU W TRYBIE KONTROLI NA MIEJSCU**

**I. Weryfikacja w przypadku operacji, które obejmują zadania nieinwestycyjne**

	Weryfikujący			Adnotacje		
	TAK	NIE	ND			
1. Beneficjent na etapie weryfikacji WoPP spełniał wymogi rzetelności w odniesieniu do operacji realizowanych od 2000 roku i współfinansowanych w ramach PO SAPARD, SPO "Restrukturyzacja ..."; PROW 2004-2006 oraz PROW 2007-2013	<input type="checkbox"/>	<input type="checkbox"/>	<input type="checkbox"/>	_____		
2. Operacja została wytypowana do kontroli na miejscu	<input type="checkbox"/>	<input type="checkbox"/>		_____		
	Weryfikujący		Sprawdzający		Zatwierdzający*	
	TAK	NIE	TAK	NIE	TAK	NIE
3. Na podstawie dotychczasowej oceny wniosku wymagane jest przeprowadzenie wizytacji w miejscu w trybie kontroli na miejscu	<input type="checkbox"/>	<input type="checkbox"/>	<input type="checkbox"/>	<input type="checkbox"/>	<input type="checkbox"/>	<input type="checkbox"/>

**Uzasadnienie konieczności/braku konieczności przeprowadzenia wizytacji w miejscu w trybie kontroli na miejscu. Elementy podlegające sprawdzeniu wraz z uzasadnieniem.**

.....

.....

.....

.....

.....

.....

.....

.....

.....

.....

**Zweryfikował:**  
 Imię i nazwisko Weryfikującego .....  
 Data i podpis ...../...../20....

**Sprawdził:**  
 Imię i nazwisko Sprawdzającego .....  
 Data i podpis ...../...../20....

**Zatwierdził:\***  
 Imię i nazwisko Zatwierdzającego .....  
 Data i podpis ...../...../20....

\* W przypadku braku zgodności stanowisk Weryfikującego i Sprawdzającego decyzję podejmuje Zatwierdzający

**Uzasadnienie decyzji podjętej przez Zatwierdzającego:**  
 .....

**Uwagi:**  
 .....





**D2: WSTĘPNY WYNIK KONTROLI NA MIEJSCU / WIZYTACJI W MIEJSCU / WIZYTACJI W MIEJSCU W TRYBIE KONTROLI NA MIEJSCU / KONTROLI ZADANIA O CHARAKTERZE NIEMATERIALNYM W TRAKCIE REALIZACJI**

I. Przyczyna kontroli na miejscu / wizytacji w miejscu / wizytacji w miejscu w trybie kontroli na miejscu / kontroli zadania o charakterze niematerialnym w trakcie realizacji

	Weryfikujący			Adnotacje
	TAK	NIE	ND	
1. Wizytacja w miejscu / wizytacja w miejscu w trybie kontroli na miejscu na zlecenie komórki merytorycznej UM.	<input type="checkbox"/>	<input type="checkbox"/>		_____
2. Kontrola na miejscu w wyniku typowania	<input type="checkbox"/>	<input type="checkbox"/>		_____

Data przeprowadzenia kontroli na miejscu / wizytacji w miejscu / wizytacji w miejscu w trybie kontroli na miejscu	...../...../20.....
---	---------------------

3. Z raportu z czynności kontrolnych wynika, że niezbędne jest złożenie dodatkowych wyjaśnień lub poprawionych dokumentów	<input type="checkbox"/>	<input type="checkbox"/>	<input type="checkbox"/>	_____
4. Kontrola zadania o charakterze niematerialnym w trakcie realizacji	<input type="checkbox"/>	<input type="checkbox"/>	<input type="checkbox"/>	_____

Data przeprowadzenia kontroli zadania o charakterze niematerialnym w trakcie realizacji	...../...../20.....
---	---------------------

5. Z raportu z czynności kontrolnych wynika, że niezbędne jest złożenie dodatkowych wyjaśnień lub poprawionych dokumentów	<input type="checkbox"/>	_____
---	--------------------------	-------

**Zweryfikował:**  
 Imię i nazwisko Weryfikującego .....  
 Data i podpis ...../...../20.....

**Sprawdził:**  
 Imię i nazwisko Sprawdzającego .....  
 Data i podpis ...../...../20.....

**Uwagi:**  
 (w tym decyzja i uzasadnienie Zatwierdzającego w przypadku braku zgodności stanowisk między Weryfikującym a Sprawdzającym)  
 .....  
 .....  
 .....

**II. Zakres wymaganych wyjaśnień**

Data doręczenia Beneficjentowi pisma:	...../...../20.....
Wyjaśnienia należy złożyć w terminie:	...../...../20.....
Data nadania/złożenia wyjaśnień:	...../...../20.....

**Weryfikacja po złożeniu wyjaśnień:**

	Weryfikujący		Adnotacje
	TAK	NIE	
1. ....	<input type="checkbox"/>	<input type="checkbox"/>	_____
2. ....	<input type="checkbox"/>	<input type="checkbox"/>	_____
3. ....	<input type="checkbox"/>	<input type="checkbox"/>	_____
4. ....	<input type="checkbox"/>	<input type="checkbox"/>	_____

**D3. WYNIK KONTROLI NA MIEJSCU / WIZYTACJI W MIEJSCU / WIZYTACJI W MIEJSCU W TRYBIE KONTROLI NA MIEJSCU / KONTROLI ZADANIA O CHARAKTERZE NIEMATERIALNYM W TRAKCIE REALIZACJI**

	Weryfikujący	Sprawdzający	Zatwierdzający*
1. Wniosek kwalifikuje się do dalszej oceny i nie wymaga korekty kwoty kosztów kwalifikowalnych i kwoty wnioskowanej do refundacji	<input type="checkbox"/>	<input type="checkbox"/>	<input type="checkbox"/>
2. Wniosek kwalifikuje się do dalszej oceny i wymaga korekty kwoty kosztów kwalifikowalnych i kwoty wnioskowanej do refundacji	<input type="checkbox"/>	<input type="checkbox"/>	<input type="checkbox"/>
3. Wniosek kwalifikuje się do odmowy wypłaty pomocy	<input type="checkbox"/>	<input type="checkbox"/>	<input type="checkbox"/>

**Zweryfikował:**

Imię i nazwisko Weryfikującego .....

Data i podpis ...../...../20....

**Sprawdził:**

Imię i nazwisko Sprawdzającego .....

Data i podpis ...../...../20....

**Zatwierdził:\***

Imię i nazwisko Zatwierdzającego .....

Data i podpis ...../...../20....

\* Decyzja w przypadku braku zgodności stanowisk Weryfikującego i Sprawdzającego

**Uzasadnienie decyzji podjętej przez Zatwierdzającego:**

.....  
 .....  
 .....  
 .....

**Uwagi:**

.....  
 .....  
 .....



**E2: ZESTAWIENIE WYLICZONEJ KWOTY DO REFUNDACJI**

Weryfikujący

Sprawdzający

Zatwierdzający

TAK

NIE

TAK

NIE

**I. Koszty kwalifikowalne**

1.	Kwota kosztów kwalifikowalnych dla danego etapu operacji wg umowy	zł	<input type="text"/>	<input type="text"/>	<input type="text"/>	<input type="text"/>
2.	Kwota kosztów kwalifikowalnych dla danego etapu operacji wg wniosku	zł	<input type="text"/>	<input type="text"/>	<input type="text"/>	<input type="text"/>
3.	Kwota zakwestionowanych kosztów z faktur lub dokumentów o równoważnej wartości dowodowej	zł	<input type="text"/>	<input type="text"/>	<input type="text"/>	<input type="text"/>
4.	Kwota kosztów kwalifikowalnych po korekcie	zł	<input type="text"/>	<input type="text"/>	<input type="text"/>	<input type="text"/>

**II. Kwota pomocy**

5.	Kwota pomocy dla danego etapu operacji wg umowy	zł	<input type="text"/>	<input type="text"/>	<input type="text"/>	<input type="text"/>
6.	Kwota pomocy dla danego etapu operacji wg wniosku	zł	<input type="text"/>	<input type="text"/>	<input type="text"/>	<input type="text"/>
7.	Kwota pomocy dla danego etapu operacji wynikająca z prawidłowo poniesionych kosztów (po weryfikacji)	zł	<input type="text"/>	<input type="text"/>	<input type="text"/>	<input type="text"/>
8.	Różnica pomiędzy kwotą pomocy dla danego etapu operacji wg wniosku a kwotą pomocy dla danego etapu operacji wynikającą z prawidłowo poniesionych kosztów	zł	<input type="text"/>	<input type="text"/>	<input type="text"/>	<input type="text"/>
		%	<input type="text"/>	<input type="text"/>	<input type="text"/>	<input type="text"/>

9.	<b>Kwota do refundacji (po weryfikacji)</b>	zł	<input type="text"/>	<input type="text"/>	<input type="text"/>	<input type="text"/>
----	---	----	----------------------	----------------------	----------------------	----------------------

Słownie złotych:

10.	Kwota zastosowanych zmniejszeń dla poprzednich etapów operacji	<input type="text"/>	<input type="text"/>	<input type="text"/>	<input type="text"/>	<input type="text"/>
11.	Kwota zastosowanego zmniejszenia dla danego etapu	<input type="text"/>	<input type="text"/>	<input type="text"/>	<input type="text"/>	<input type="text"/>

**Zweryfikował:**

Imię i nazwisko Weryfikującego .....

Data i podpis

...../...../20.....

**Sprawdził:**

Imię i nazwisko Sprawdzającego .....

Data i podpis

...../...../20.....

**Zatwierdził:**

Imię i nazwisko Zatwierdzającego .....

Data i podpis

...../...../20.....

**Uzasadnienie decyzji podjętej przez Zatwierdzającego:**

.....

.....

.....

**Uwagi:**

.....

.....

.....

Data doręczenia Beneficjentowi pisma o przekazaniu zlecenia płatności do ARiMR:

...../...../20.....

**E3: ROZLICZENIE WYPRZEDZAJĄCEGO FINANSOWANIA/ZALICZKI****I. Wyliczenie kwoty wyprzedzającego finansowania do odliczenia w danym etapie operacji (w części E2.II pkt 8)**

- |  |                      |    |
|--|----------------------|----|
| 1. Wypłacona kwota wyprzedzającego finansowania <b>minus</b> Suma kwot wyprzedzającego finansowania odliczonych w poprzednich etapach operacji | <input type="text"/> | zł |
| 2. Maksymalna możliwa do odliczenia kwota wyprzedzającego finansowania w danym etapie operacji (E2.II.7 x 20%)                                 | <input type="text"/> | zł |
| 3. Kwota wyprzedzającego finansowania do odliczenia w danym etapie operacji  | <input type="text"/> | zł |

**Zweryfikował:**

Imię i nazwisko Weryfikującego .....

Data i podpis .....

...../...../20.....

**Uwagi:**

.....  
.....  
.....

**II. Wyliczenie kwoty zaliczki do odliczenia w danym etapie operacji (w części E2.II pkt 8)**

- |  |                      |    |
|--|----------------------|----|
| 1. Kwota wypłaconej zaliczki                     | <input type="text"/> | zł |
| 2. Zwrócona kwota zaliczki                       | <input type="text"/> | zł |
| 3. Kwota zaliczki do zwrotu                      | <input type="text"/> | zł |
| 4. Kwota rozliczająca pobraną zaliczkę           | <input type="text"/> | zł |
| 5. Kwota do refundacji (po rozliczeniu zaliczki) | <input type="text"/> | zł |
| Środki UE  | <input type="text"/> | zł |
| Środki krajowe                                   | <input type="text"/> | zł |
| 6. Pozostała kwota zaliczki do zwrotu            | <input type="text"/> | zł |

**Zweryfikował:**

Imię i nazwisko Weryfikującego .....

Data i podpis .....

...../...../20.....

**Uwagi:**

.....  
.....  
.....  
.....  
.....







CZĘŚĆ C1.I CZĘŚĆ C1.III **Zakres wymaganych uzupełnień/wyjaśnień:***Weryfikacja po uzupełnieniach/wyjaśnieniach*

	Weryfikujący			Sprawdzający		
	TAK	NIE	DO UZUP	TAK	NIE	DO UZUP
1. ....	<input type="checkbox"/>	<input type="checkbox"/>	<input type="checkbox"/>	<input type="checkbox"/>	<input type="checkbox"/>	<input type="checkbox"/>
2. ....	<input type="checkbox"/>	<input type="checkbox"/>	<input type="checkbox"/>	<input type="checkbox"/>	<input type="checkbox"/>	<input type="checkbox"/>
3. ....	<input type="checkbox"/>	<input type="checkbox"/>	<input type="checkbox"/>	<input type="checkbox"/>	<input type="checkbox"/>	<input type="checkbox"/>
4. ....	<input type="checkbox"/>	<input type="checkbox"/>	<input type="checkbox"/>	<input type="checkbox"/>	<input type="checkbox"/>	<input type="checkbox"/>
5. ....	<input type="checkbox"/>	<input type="checkbox"/>	<input type="checkbox"/>	<input type="checkbox"/>	<input type="checkbox"/>	<input type="checkbox"/>
6. ....	<input type="checkbox"/>	<input type="checkbox"/>	<input type="checkbox"/>	<input type="checkbox"/>	<input type="checkbox"/>	<input type="checkbox"/>
7. ....	<input type="checkbox"/>	<input type="checkbox"/>	<input type="checkbox"/>	<input type="checkbox"/>	<input type="checkbox"/>	<input type="checkbox"/>
8. ....	<input type="checkbox"/>	<input type="checkbox"/>	<input type="checkbox"/>	<input type="checkbox"/>	<input type="checkbox"/>	<input type="checkbox"/>
9. ....	<input type="checkbox"/>	<input type="checkbox"/>	<input type="checkbox"/>	<input type="checkbox"/>	<input type="checkbox"/>	<input type="checkbox"/>
10. ....	<input type="checkbox"/>	<input type="checkbox"/>	<input type="checkbox"/>	<input type="checkbox"/>	<input type="checkbox"/>	<input type="checkbox"/>
11. ....	<input type="checkbox"/>	<input type="checkbox"/>	<input type="checkbox"/>	<input type="checkbox"/>	<input type="checkbox"/>	<input type="checkbox"/>
12. ....	<input type="checkbox"/>	<input type="checkbox"/>	<input type="checkbox"/>	<input type="checkbox"/>	<input type="checkbox"/>	<input type="checkbox"/>
13. ....	<input type="checkbox"/>	<input type="checkbox"/>	<input type="checkbox"/>	<input type="checkbox"/>	<input type="checkbox"/>	<input type="checkbox"/>

14.	.....	<input type="checkbox"/>	<input type="checkbox"/>	<input type="checkbox"/>	<input type="checkbox"/>	<input type="checkbox"/>	<input type="checkbox"/>
15.	.....	<input type="checkbox"/>	<input type="checkbox"/>	<input type="checkbox"/>	<input type="checkbox"/>	<input type="checkbox"/>	<input type="checkbox"/>
16.	.....	<input type="checkbox"/>	<input type="checkbox"/>	<input type="checkbox"/>	<input type="checkbox"/>	<input type="checkbox"/>	<input type="checkbox"/>
17.	.....	<input type="checkbox"/>	<input type="checkbox"/>	<input type="checkbox"/>	<input type="checkbox"/>	<input type="checkbox"/>	<input type="checkbox"/>
....	.....	<input type="checkbox"/>	<input type="checkbox"/>	<input type="checkbox"/>	<input type="checkbox"/>	<input type="checkbox"/>	<input type="checkbox"/>

**Zweryfikował:**

**Zakres uzupełnień/wyjaśnień**

*Imię i nazwisko Weryfikującego* .....

*Data i podpis* ...../...../20....

**Weryfikacja otrzymanych uzupełnień/wyjaśnień**

*Imię i nazwisko Weryfikującego* .....

*Data i podpis* ...../...../20....

**Sprawdził:**

**Zakres uzupełnień/wyjaśnień**

*Imię i nazwisko Sprawdzającego* .....

*Data i podpis* ...../...../20....

**Weryfikacja otrzymanych uzupełnień/wyjaśnień**

*Imię i nazwisko Sprawdzającego* .....

*Data i podpis* ...../...../20....

## INSTRUKCJA WYPEŁNIANIA KARTY WERYFIKACJI WNIOSKU O PŁATNOŚĆ

## Oś 4: LEADER

Działanie 421 „Wdrażanie projektów współpracy”  
objęte PROW na lata 2007-2013

## ZALECENIA OGÓLNE

1. Niniejsza instrukcja wypełniania karty weryfikacji (zwana dalej „instrukcją”) odwołuje się do tych punktów karty weryfikacji wniosku o płatność (zwanej dalej „kartą”) wymagających dodatkowego wyjaśnienia. Instrukcja nie powiela informacji zawartych we wniosku o płatność (zwanego dalej „wnioskiem”) oraz w Instrukcji wypełniania wniosku o płatność w ramach działania 421 „Wdrażanie projektów współpracy”, objętego PROW na lata 2007-2013 (zwanej dalej „instrukcją do wniosku”). Obydwie instrukcje należy czytać łącznie.
- W instrukcji znalazły się minimalne wymagania w zakresie postępowania przy obsłudze wniosków. Instrukcja jest dokumentem pomocniczym, który pokazuje rozwiązania dla standardowych czynności w ramach obsługi wniosku.

Wniosek wraz z załączonymi dokumentami należy:

- opatrzyć datą złożenia wniosku (postawić pieczęć) i podpisać się w miejscu do tego wyznaczonym;
- oznaczyć znakiem sprawy nadanym zgodnie z „Instrukcją tworzenia znaku sprawy oraz numeru umowy / decyzji w ramach działań PROW 2007-2013 wdrażanych przez Samorządy Województw”;
- ostemplować oryginały faktur lub dokumenty o równoważnej wartości dowodowej pieczęcią: „Przedstawiono do refundacji w ramach Programu Rozwoju Obszarów Wiejskich na lata 2007-2013”, które po skopiowaniu i poświadczeniu kopii za zgodność z oryginałem należy zwrócić Beneficjentowi w dniu złożenia wniosku o płatność lub złożenia uzupełnień/wyjaśnień do tego wniosku.

## Uwaga

Jeżeli postanowienia umowy tak przewidują Beneficjent składa kopie faktur lub dokumentów o równoważnej wartości dowodowej ostemplowane pieczęcią „Przedstawiono do refundacji w ramach Programu Rozwoju Obszarów Wiejskich na lata 2007-2013” oraz kopie oznaczonych datą wyciągów bankowych lub przelewów bankowych dokumentujących operacje na rachunku, z którego dokonano płatności, lub innych dowodów zapłaty i poświadczone przez Beneficjenta za zgodność z oryginałem.

Kopie potwierdzone za zgodność z oryginałem powinny zawierać czytelny podpis (imię i nazwisko) albo pieczęć imienną i podpis pracownika Urzędu Marszałkowskiego lub wojewódzkiej samorządowej jednostki organizacyjnej, (zwanym dalej „pracownikiem UM”).

Dokumenty, które zostały poświadczone za zgodność z oryginałem przez LGD i ostemplowane jw. nie wymagają ponownego oznaczenia.

Sprawdzenie poprawności stosowania powyższego rozwiązania będzie dokonywane przez zespół kontrolny w trakcie kontroli LGD. Jego zadaniem będzie dokonanie weryfikacji zgodności złożonych przez LGD dokumentów z oryginałami.

2. Dokumentacja dotycząca obsługi wniosku jest integralną częścią dokumentacji dotyczącej obsługi wniosku o przyznanie pomocy w ramach działania 421 „Wdrażanie projektów współpracy”.

Dokumentacja jest gromadzona w jednej teczce aktowej sprawy o znaku sprawy nadanym zgodnie z *Instrukcją tworzenia znaku sprawy* (...).

Wykaz dokumentów (WD) jest aktualizowany na bieżąco, tj. od momentu złożenia wniosku o przyznanie pomocy do chwili wykonania ostatnich czynności w okresie związania z celem. Wszystkie dokumenty dotyczące weryfikacji wniosku powinny być zamieszczone w teczce aktowej sprawy w kolejności ich wpisania do WD.

Każdorazowo w korespondencji, której wzory stanowią załączniki do niniejszej procedury, jak również w innej dokumentacji dołączanej do sprawy, należy wpisać znak sprawy i odpowiednio datę wpływu.

Wyjątkiem może być sytuacja, gdy w ramach uzupełnień Beneficjent zamieści w piśmie przekazującym uzupełnienia szczegółowy wykaz załączanych braków lub wyjaśnianych nieprawidłowości. W takim przypadku znak sprawy może zostać zamieszczony jedynie na piśmie przewodnim. Natomiast wszystkie dołączone do ww. pisma dokumenty powinny zostać opatrzone datą wpływu.

W zależności od etapu obsługi wniosku, wyznaczony pracownik merytoryczny dołącza dokumenty w sprawie i chronologicznie prowadzi WD (kontynuację wcześniej prowadzonego WD w ramach obsługi wniosku o przyznanie pomocy). Pracownik merytoryczny gromadzi, przechowuje a następnie przygotowuje do archiwizacji zgromadzoną dokumentację.

3. Kartę wypełnia się zgodnie z instrukcją wypełniania karty weryfikacji wniosku o płatność poprzez:
  - zaznaczenie znakiem X właściwego pola;
  - wpisanie w odpowiednie pola: wartości liczbowych, terminów, informacji, uzasadnień, uwag, podpisów.

Przed przystąpieniem do weryfikacji – kartę należy wydrukować w całości, następnie zszyć i wypełnić manualnie. Ewentualne skreślenia / poprawki powinny zostać parafowane przez osobę wypełniającą kartę. W karcie nie można używać korektora.

Wyjątkiem jest wypełnienie elektroniczne przez Weryfikującego zakresu wymaganych uzupełnień/wyjaśnień w części C1.I - C1.III, stanowiących odrębną, edytowalną część karty. Po określeniu zakresu wymaganych uzupełnień / wyjaśnień, Weryfikujący drukuje część C1.I - C1.III i załącza do karty.

4. W przypadku, gdy w trakcie weryfikacji wniosku niezbędne jest podjęcie przez pracownika UM czynności innych niż wymienione w instrukcji (w tym np. telefoniczne ustalenia z Beneficjentem, konsultacje ze służbami prawnymi) pracownik UM jest zobowiązany do odnotowania w miejscu do tego wyznaczonym (pole: Uwagi) podjętych czynności i ich rezultatów albo sporządzić odrębną notatkę opisującą zakres podjętych czynności i dołączyć ją do dokumentacji wniosku.

#### Uwaga

Kartę wypełnia się przy zastosowaniu ogólnej wskazówki dotyczącej punktów TAK, NIE, DO UZUP, ND.

TAK – możliwe jest jednoznaczne udzielenie odpowiedzi na pytanie (lub wymieniony dokument jest faktycznie dołączony oraz jest poprawny),

NIE – możliwe jest udzielenie jednoznacznej negatywnej odpowiedzi i z tego tytułu zachodzą nie budzące wątpliwości przesłanki nieprzyznania pomocy/pozostawienia wniosku bez rozpatrzenia/korekty kosztów kwalifikowalnych (lub nie dostarczono wymaganego dokumentu wymienionego we wniosku albo dostarczony wniosek nie jest poprawny),

DO UZUP – nie jest możliwe poprawne udzielenie odpowiedzi bez wezwania Beneficjenta do uzupełnienia/wyjaśnienia lub bez zasięgnięcia opinii innego podmiotu lub nie dostarczono wymaganego dokumentu wymienionego we wniosku albo dostarczony wniosek nie jest poprawny i wymaga wezwania Beneficjenta do uzupełnienia/wyjaśnienia oraz w sytuacji gdy popełniono błędy rachunkowe, jak też jeśli koszt kwalifikowalny objęty wnioskiem wymaga wyjaśnienia. Pozytcje, w których zaznaczono DO UZUP należy przenieść do części C1 I lub C1 III,

ND – weryfikowany punkt karty nie dotyczy Beneficjenta lub wymieniony dokument nie jest wymagany.

Wszystkie dokumenty robocze (notatki, wyczerpania, zapiski pracownika UM, kopie materiałów pomocniczych, wydruki z Internetu, dodatkowe materiały, itd.) powstałe podczas oceny wniosku muszą być opatrzone datą, podpisane oraz dołączone doteczki aktowej sprawy.

Ponadto, w polu Uwagi: Weryfikujący/Sprawdzający/Zatwierdzający może odnotować np. spostrzeżenia lub wyjaśnienia, w zakresie podjętej decyzji, mające istotny wpływ na weryfikację wniosku i zachowanie śladu rewizyjnego.

5. Pracownik UM przystępujący do weryfikacji dokumentacji jest zobowiązany zapoznać się z obowiązującymi przepisami prawa.
6. Pracownik UM, który dokonywał oceny wniosku o przyznanie pomocy nie może brać udziału w ocenie wniosku o płatność w odniesieniu do tej samej operacji.
7. Karta wypełniana jest etapowo przez pracowników UM, jako Weryfikujący, Sprawdzający oraz Zatwierdzający, upoważnionych do załatwiania spraw związanych z przyznawaniem pomocy zgodnie z § 7 ust. 2 rozporządzenia Ministra Rolnictwa i Rozwoju Wsi z dnia 25 czerwca 2008 r. w sprawie szczegółowych warunków i trybu przyznawania oraz wypłaty pomocy finansowej w ramach działania 421 Wdrażanie projektów współpracy objętego Programem Rozwoju Obszarów Wiejskich na lata 2007-2013 (Dz. U. Nr 128, poz. 822 z późn. zm.), zwanego dalej „rozporządzeniem”.

8. Weryfikujący po zakończeniu weryfikacji danej części karty (w tym zebraniu dokumentacji świadczącej o przeprowadzeniu weryfikacji np. dokumenty robocze, tj. notatki, wyliczenia, zapiski pracownika, kopie materiałów pomocniczych, wydruki z Internetu, dodatkowe materiały itd., powstałe podczas oceny wniosku) wypełnia ją i podpisuje w wyznaczonym do tego miejscu oraz przekazuje Sprawdzającemu. Następnie Sprawdzający opierając się na śladzie rewizyjnym zgromadzonym w teczce wniosku przez Weryfikującego, potwierdza wykonanie czynności poprzez złożenie podpisu w częściach wynikowych Karty (wypełnionej uprzednio przez Weryfikującego).

Zakres czynności wykonywanych przez Sprawdzającego jest ograniczony do niezbędnego minimum, przy czym ograniczenie to nie może wpłynąć na rzetelność dokonanej oceny. Ograniczenie czynności Sprawdzającego nie wyklucza możliwości wykonywania dodatkowych czynności potwierdzających poprawność oceny jeżeli Sprawdzający uzna, iż wykonanie ich jest potrzebne.

Jeżeli pracownicy UM posiadają imienną pieczęć, każdorazowo składany przez nich podpis należy opieczetować. Zasada ta nie dotyczy parafowania w przypadku skreśleń.

Jeżeli stanowiska Weryfikującego i Sprawdzającego są zgodne, przechodzą oni do kolejnych czynności związanych z obsługą wniosku, zgodnie z zapisami w procedurze. Jeżeli Sprawdzający nie zgadza się ze stanowiskiem Weryfikującego wpisuje w kolumnie *Adnotacje* wynik weryfikacji.

W przypadku braku zgodności stanowisk Weryfikującego i Sprawdzającego, ostateczną decyzję podejmuje Zatwierdzający stawiając w odpowiednim miejscu znak X oraz podając dodatkowo uzasadnienie w polu: *Uzasadnienie decyzji podjętej przez Zatwierdzającego* i podpisując się w miejscu do tego wyznaczonym.

Zatwierdzający obowiązkowo wypełnia część E lub F karty (w zależności od wyniku oceny wniosku).

9. Korespondencja do Beneficjenta wysyłana jest listem poleconym za zwrotnym potwierdzeniem odbioru na adres do korespondencji wskazany w umowie przyznania pomocy zawartej z Beneficjentem w ramach działania 421 „*Wdrażanie projektów współpracy*” (zwaną dalej „*umową*”).

Dopuszcza się zmiany w pismach będących załącznikami do niniejszej procedury, w przypadku, gdy w ocenie pracownika UM niezbędne jest dodanie informacji, której nie ma we wzorze pisma. Można również dodać logo SW w nagłówku pisma w sposób zgodny z „*Księgą Wizualizacji znaku Programu Rozwoju Obszarów Wiejskich na lata 2007-2013*”. Nie należy usuwać (z wyłączeniem fragmentów, co do których jest wskazanie: niepotrzebne usunąć), zmieniać istniejących we wzorach pism zapisów ani stopki, która identyfikuje obowiązującą procedurę.

10. Jeżeli Beneficjent wystąpi do UM z pisemną prośbą (możliwe są kilkukrotne wystąpienia Beneficjenta w tej sprawie) o przedłużenie terminu wykonania określonych czynności w trakcie weryfikacji wniosku, (w przypadku prośby o przedłużenie o więcej niż miesiąc Beneficjent udokumentuje przyczynę takiej prośby), możliwe jest przedłużenie terminu jednak suma przedłużeń nie może przekroczyć 6 miesięcy, o czym informuje się Beneficjenta w piśmie P-12/195.
11. W przypadku, gdy Beneficjent poinformował na piśmie, zgodnie z postanowieniami umowy, iż nastąpiła zmiana danych adresowych zawartych w umowie, korespondencja wysyłana jest na uaktualniony adres wskazany przez Beneficjenta.
12. Jeżeli w trakcie weryfikacji wniosku na którymkolwiek z etapów niezbędne jest uzyskanie dodatkowych wyjaśnień lub opinii innego podmiotu lub zajdą nowe okoliczności budzące wątpliwości co do możliwości wypłaty pomocy, termin rozpatrywania wniosku wydłuża się o czas niezbędny do uzyskania dodatkowych wyjaśnień lub opinii jednak nie dłużej niż o 2 miesiące. W takim przypadku pracownik UM występuje w tym zakresie do innego podmiotu pismem P-4/195, powiadamiając o tym fakcie jednocześnie Beneficjenta pismem P-3/195. W sytuacji, gdy bieg terminu rozpatrywania wniosku zostanie wznowiony, należy skierować do Beneficjenta pismo P-5/195.

#### Uwaga

Zapis dotyczący wydłużenia czasu rozpatrywania wniosku o płatność w celu uzyskania dodatkowych wyjaśnień lub opinii w terminie nie dłuższym niż 2 miesiące stosowany jest do wniosków o płatność do umów od wersji 5z. W odniesieniu do tych wniosków nie informuje się Beneficjenta o przywróceniu biegu terminu rozpatrywania wniosku.

Wystąpienie o opinię prawną lub stanowisko do radcy prawnego lub innego departamentu w ramach danego UM nie może być uznane jako proceduralne wystąpienie do innego podmiotu w celu uzyskania dodatkowych wyjaśnień lub opinii, a tym samym nie może mieć zastosowania przepis mówiący o wydłużeniu terminu rozpatrywania

wniosku. Jedynie pisma kierowane do innego niż UM podmiotu mogą być traktowane jako wystąpienie do innego podmiotu, o którym mowa w obowiązujących przepisach. Wystąpienie o dodatkowe wyjaśnienia lub opinie musi być uzasadnione i nie może dotyczyć kwestii uregulowanych jednoznacznie w przepisach rozporządzenia lub procedurach.

13. Jeżeli Beneficjent wystąpił z prośbą o dokonanie jednej zmiany w zakresie planu finansowego operacji, zestawienia rzeczowo-finansowego operacji lub szczegółowego opisu zadań, wynikającej z § 11 ust. 7 pkt 2 rozporządzenia, termin rozpatrzenia wniosku o płatność wydłuża się do czasu rozpatrzenia powyższej prośby, nie dłużej jednak niż o 1 miesiąc. W takim przypadku pracownik UM powiadamia Beneficjenta o tym fakcie pismem P-3a/195. W sytuacji, gdy bieg terminu rozpatrywania wniosku zostanie wznowiony, należy skierować do Beneficjenta pismo P-5/195.

Uwaga

Pismo P-3a/195 ma zastosowanie do wniosków o płatność do umów od wersji 5z

14. Jeżeli w trakcie weryfikacji wniosku na którymkolwiek etapie nastąpi uchybienie terminu wykonania przez Beneficjenta określonych czynności, właściwy organ samorządu województwa na prośbę Beneficjenta przywraca termin, jeśli:

- prośba została wniesiona odpowiednio w terminie 14 albo 45 dni od dnia ustania przyczyny uchybienia; Uwaga: Możliwość wniesienia prośby w terminie 45 dni stosuje się do wniosków o płatność złożonych do umów przyznania pomocy w wersji 5z. W pozostałych przypadkach termin ten wynosi 14 dni;
- jednocześnie z wniesieniem prośby dopełniono czynności, dla której był określony termin;
- uprawdopodobniono, że uchybienie nastąpiło bez winy Beneficjenta, a w przypadku operacji polegającej na realizacji projektu współpracy także bez winy LGD krajowych uczestniczących w jego realizacji.

W przypadku wystąpienia powyższej okoliczności, należy wysłać do Beneficjenta pismo P-13/195 o przywróceniu / nieprzywróceniu terminu na dokonanie określonych czynności.

15. W przypadku podejrzenia wystąpienia nieprawidłowości w myśl rozporządzenia Komisji (WE) Nr 1848/2006 z dnia 14 grudnia 2006 r. *dotyczącego nieprawidłowości i odzyskiwania kwot niesłusznie wypłaconych w związku z finansowaniem wspólnej polityki rolnej oraz organizacji systemu informacyjnego w tej dziedzinie i uchylające rozporządzenie Rady (EWG) nr 595/91 (Dz. U. UE L 355/56 z dnia 15.12.2006)* lub stwierdzenia wystąpienia błędów administracyjnych / systematycznych / systemowych należy stosować tryb i zasady postępowania określone w Książce Procedur KP-611-252-ARiMR *Procedury rozpatrywania i stwierdzania nieprawidłowości dla podmiotów, którym delegowano zadania w ramach działań PROW 2007-2013*. Dokumentację zgromadzoną na etapie postępowania wyjaśniającego (w związku z rozpatrywaniem nieprawidłowości) przez SW należy dołączyć do teczki aktowej sprawy.
16. Wypłaty środków finansowych z tytułu pomocy dokonuje się niezwłocznie po pozytywnym rozpatrzeniu wniosku, lecz nie później niż w terminie 3 miesięcy od dnia złożenia każdego z wniosków o płatność. Do terminu tego nie wlicza się okresu związanego z uzupełnieniami lub wyjaśnieniami oraz wystąpienia do innego podmiotu.
17. W przypadku, gdy podczas realizacji międzynarodowego projektu współpracy nastąpi zmiana lub włączy się nowy partner projektu współpracy należy niezwłocznie poinformować Ministerstwo Rolnictwa i Rozwoju Wsi pismem P-17/195 o wycofaniu się, zastąpieniu partnera projektu współpracy, bądź włączeniu się nowego partnera do projektu współpracy.
18. W przypadku, gdy Beneficjent złożył kilka wniosków w ramach PROW 2007-2013 do danego UM, może dołączyć do wniosku o płatność w ramach działania 421 „*Wdrażanie projektów współpracy*” kopie dokumentów złożonych z innym wnioskiem w danym UM, jeśli nie minął jeszcze okres ich ważności.

Pracownik UM powinien potwierdzić kopie dokumentów za zgodność z oryginałem i umieścić na nich znak sprawy wniosku, do którego dołączono oryginały dokumentów.

19. W przypadku, gdy:
- Beneficjentowi odmówiono wypłaty części lub całości pomocy;
  - Beneficjent zrezygnował z pomocy i rozwiązał umowę przyznania pomocy;
  - zaistniały inne okoliczności niezwiązane z wypowiedzeniem umowy;
- należy przekazać do Departamentu Finansowego ARiMR informację w tej sprawie pismem P-15/195 w terminie 5 dni roboczych od dnia wystąpienia ww. okoliczności, przy czym termin ten liczony jest od momentu wyczerpania możliwości wniesienia przez Beneficjenta prośby o ponowne rozpatrzenie sprawy.

W przypadku, gdy Beneficjent zawarł z BGK umowę pożyczki na daną operację, ww. pismo jest przesyłane do wiadomości BGK na adres mailowy: [pro@bgk.com.pl](mailto:pro@bgk.com.pl).

20. Należy monitorować termin obowiązywania dokumentu prawnego zabezpieczenia zaliczki (gwarancji bankowej lub równoważnej zwanej dalej gwarancją), która jest składana z chwilą podpisania umowy. Składane gwarancje mają termin ważności obejmujący okres o co najmniej 4 miesiące dłuższy od planowanego terminu zakończenia realizacji operacji, rozumianego jako termin złożenia wniosku o płatność ostateczną. W przypadku zaistnienia okoliczności wpływających na wydłużenie terminu weryfikacji wniosku o płatność ostateczną, np. w przypadku, gdy Beneficjent wystąpi z wnioskiem o aneks do umowy dotyczący zmiany terminu złożenia wniosku o płatność, pracownik UM rozpatrujący wniosek powinien zweryfikować czy gwarancja złożona najpóźniej do dnia zawarcia umowy obejmuje okres uwzględniający wydłużenie.

Na 30 dni przed terminem upływu ważności gwarancji należy wystąpić do Beneficjenta z pismem P-2/195 o dostarczenie ważnego dokumentu wraz z uzasadnieniem konieczności gwarancji. Zaleca się aby monitorowanie ważności gwarancji odbywało się zbiorczo z wykorzystaniem wzoru tabeli *Specyfikacji gwarancji i innych papierów wartościowych* będącej załącznikiem do Książki Procedur KP-611-187-ARiMR.

Z uwagi na konieczność stałej weryfikacji wysokości przyjętych przez UM zabezpieczeń z zapisami księgowymi - UM jest zobowiązany do przekazywania do Departamentu Księgowości ARiMR tabeli *T-1/195* dwa razy w roku - zgodnie z zasadami opisanymi w KP-611-188-ARiMR

21. W trakcie oceny wniosku należy zwrócić szczególną uwagę, czy przedstawione do refundacji dokumenty potwierdzają, iż poniesienie kosztu było potrzebne oraz czy został poniesiony w racjonalnej wysokości i zgodnie z prawem, co ma przełożenie na ocenę możliwości zakwalifikowania tego kosztu do refundacji. Szczególną uwagę w zakresie badania racjonalności należy zwrócić na ten zakres kosztów, które były niemożliwe do sprawdzenia na etapie obsługi wniosku o przyznanie pomocy/akceptacji szczegółowego opisu zadań, np. koszty zadań z zakresu przedsięwzięć o charakterze promocyjnym, kulturalnym, rekreacyjnym lub sportowym, koszty opracowań, studiów czy badań nad obszarem objętym projektem współpracy (czy jakość i zakres przedstawionych dokumentów są adekwatne do wysokości poniesionych kosztów).
22. Beneficjent w dowolnym momencie po złożeniu wniosku może złożyć pisemną deklarację o wycofaniu wniosku w całości lub w części. W takim przypadku należy obowiązkowo zarejestrować dowody takiego wycofania oraz zaprzestać weryfikacji na etapie, na którym otrzymano pismo od Beneficjenta.

W przypadku, gdy Beneficjent został poinformowany o nieprawidłowościach w dokumentach lub o zamiarze przeprowadzenia kontroli na miejscu, w wyniku której następnie wykryto nieprawidłowości, wycofanie nie jest dozwolone w odniesieniu do części, których te nieprawidłowości dotyczą.

a) wycofanie wniosku w całości

W przypadku gdy deklaracja Beneficjenta dotyczy wycofania wniosku w całości należy przejść do części F karty, odnotować fakt wycofania wniosku a do Beneficjenta wysłać pismo P-11/195.

Wycofanie wniosku w całości nie wywołuje żadnych skutków prawnych, powstaje więc sytuacja jakby Beneficjent tego wniosku nie złożył. W tym przypadku mają zastosowanie postanowienia umowy, na podstawie których możliwe jest powtórne zastosowanie procedury KP-611-182-ARiMR *Monitorowanie terminowości składania wniosków o płatność dla działań (...)*.

Jeżeli Beneficjent wystąpi o zwrot złożonych dokumentów należy zwrócić kopię wniosku i oryginały załączników (kopie lub oryginały w zależności od formy w jakiej zostały złożone) – bezpośrednio bądź listem poleconym za zwrotnym potwierdzeniem odbioru. Natomiast oryginał wniosku i potwierdzone przez pracownika UM za zgodność z oryginałem kopie załączników pozostają w teczce aktowej sprawy.

Jeżeli zachodzi konieczność zwrotu dokumentów związanych z prawnym zabezpieczeniem umowy należy postępować zgodnie z obowiązującą procedurą KP-007 *Książka procedur postępowania z dokumentami prawnego zabezpieczenia umowy o przyznanie pomocy*.

b) wycofanie wniosku w części

Wycofanie wniosku w części lub innej deklaracji (załącznika) sprawia, że Beneficjent znajduje się w sytuacji sprzed złożenia odnośnych dokumentów lub ich części.

Jeżeli Beneficjent zwrócił się pisemnie o częściowe wycofanie wniosku lub innej deklaracji (załącznika) i nie wystąpiło podejrzenie lub stwierdzenie wystąpienia nieprawidłowości, wówczas w ramach danego etapu weryfikacji wniosku należy sprawdzić, jakie konsekwencje powoduje złożona prośba, m.in. w odniesieniu do zakresu rzeczowo-finansowego operacji oraz możliwości osiągnięcia celu operacji.

Beneficjentowi zwracana jest kopia wniosku oraz dokumenty (kopie lub oryginały w zależności od formy w jakiej zostały złożone) - bezpośrednio bądź listem poleconym za zwrotnym potwierdzeniem odbioru. Natomiast oryginał wniosku i potwierdzone przez pracownika UM za zgodność z oryginałem kopie załączników pozostają w teczce aktowej sprawy.

W związku z pisemną deklaracją Beneficjenta pracownik UM oceniający wniosek podejmuje decyzję o:

- możliwości kontynuacji weryfikacji, jeśli wniesione wycofanie nie ma wpływu na dotychczas przeprowadzoną ocenę lub na dalsze etapy weryfikacji,

albo

- konieczności dokonania ponownej weryfikacji wniosku, gdyż wniesione wycofanie nie pozwala na dalszą ocenę. W takim przypadku należy dokonać ponownej oceny wniosku na podstawie tych części karty, na które miało wpływ wycofanie. W tym celu należy wydrukować tylko te części karty i wypełnić te punkty kontrolne, dla których powstała konieczność dokonania ponownej oceny.

Uzasadnienie podjętej decyzji należy odnotować w polu *Uwagi* lub sporządzić notatkę oraz poinformować Beneficjenta pismem P-11/195.

23. Pracownik UM w przypadku stwierdzenia w trakcie weryfikacji wniosku oczywistych błędów pisarskich lub rachunkowych, może dokonać korekty błędnych danych, o czym powiadamia Beneficjenta. Jednocześnie należy sporządzić notatkę opisującą sposób rozwiązania sprawy i dołączyć doteczki aktowej sprawy. Zakres oraz sposób dokonania korekty należy wpisać w wierszu *Uwagi* w tej części karty, w której stwierdzono konieczność korekty.
24. Wszystkie załączone do wniosku dokumenty sporządzone w języku obcym muszą być przetłumaczone na język polski przez tłumacza przysięgłego.



## STRONA TYTUŁOWA

Stronę tytułową należy wypełnić zgodnie z danymi zawartymi we wniosku i w umowie.

Rodzaj płatności: należy zaznaczyć znakiem X:

- płatność pośrednia – w przypadku wniosków składanych w ramach etapu, jeżeli etap ten nie jest etapem końcowym;

Uwaga

Jeżeli złożony wniosek jest wnioskiem za ostatni etap, w ramach danego opisu zadań, należy zaznaczyć właściwe pole, a następnie sprawdzić czy wraz z nim został złożony opis zadań planowanych do realizacji w ramach kolejnych etapów.

Jeżeli Beneficjent załączy do wniosku szczegółowy opis zadań do realizacji w ramach kolejnych etapów, należy go niezwłocznie przekazać do komórki zajmującej się obsługą wniosków o przyznanie pomocy.

Jeżeli Beneficjent nie złożył wraz z wnioskiem szczegółowego opisu zadań (...), informację w tym zakresie należy przekazać do komórki organizacyjnej zajmującej się obsługą wniosków o przyznanie pomocy.

- płatność ostateczna – w przypadku wniosków składanych w ramach operacji jednoetapowych i wniosków składanych w ramach ostatniego etapu realizacji operacji.

Nazwa jednostki oceniającej wniosek - należy wpisać nazwę urzędu marszałkowskiego albo nazwę wojewódzkiej samorządowej jednostki organizacyjnej (zwanymi dalej „UM”). Pracownik jednostki oceniającej wniosek może przystawić pieczęć nagłówkową UM.

Znak sprawy - należy przepisać z formularza wniosku znak sprawy, który został nadany z chwilą złożenia wniosku o przyznanie pomocy i jest zgodny z „Instrukcją tworzenia znaku sprawy (...)”.

Nazwa Beneficjenta - należy wpisać nazwę lokalnej grupy działania.

Numer umowy przyznania pomocy - należy wpisać numer umowy zawartej z Beneficjentem w ramach działania 421 „Wdrażanie projektów współpracy”.

Data złożenia wniosku - należy wpisać zgodnie z adnotacją zamieszczoną na formularzu wniosku (dzień/miesiąc/rok).

## CZĘŚĆ A: WERYFIKACJA WSTĘPNA

**Punkt 1.** TAK należy zaznaczyć, jeśli wniosek został złożony:

- w wyznaczonym terminie, określonym w umowie w § 6 ust. 2 (§ 7 ust.2)<sup>1</sup>, albo
- po terminie określonym § 6 ust.2 (§ 7 ust.2)<sup>1</sup> umowy, ale w terminie wynikającym z wezwania bądź ponownego wezwania Beneficjenta do złożenia wniosku lub złożenia prośby o zmianę umowy w piśmie P-1/182 albo P-2/182, jednakże wówczas nie jest wymagane zachowanie terminów określonych w § 7 ust. 1 (§ 8 ust. 1)<sup>1</sup> umowy (2 miesiące na rozpatrzenie wniosku) oraz § 9 ust. 1 (§ 10 ust. 1)<sup>1</sup> umowy (3 miesiące na dokonanie płatności) albo
- po terminie wskazanym w wezwaniu P-2/182 (nie została wypowiedziana umowa i nie upłynął maksymalny termin składania wniosku o płatność i zakończenia realizacji operacji).

Jednocześnie należy stosować procedurę KP-611-182-ARiMR *Monitorowanie terminowości składania wniosków o płatność*.

NIE należy zaznaczyć w przypadku, gdy wniosek nie został złożony w terminie mimo dwukrotnego wezwania Beneficjenta do złożenia wniosku w kolejnych wyznaczonych terminach pismami P-1/182 albo P-2/182, zgodnie z KP-611-182-ARiMR oraz gdy została wypowiedziana umowa i jednocześnie upłynął maksymalny termin składania wniosków o płatność i zakończenia realizacji operacji.

Wniosek o płatność ostateczną w zakresie operacji polegającej na przygotowaniu projektu współpracy musi być złożony w terminie nie dłuższym niż 12 miesięcy od dnia zawarcia umowy, lecz nie później niż do dnia 31 grudnia 2013 roku.

<sup>1</sup> W przypadku umów w zakresie operacji polegających na realizacji projektu współpracy od wersji 5z

W przypadku operacji polegającej na realizacji projektu współpracy złożenie wniosku o płatność ostateczną musi nastąpić w terminie nie dłuższym niż 48 miesięcy od planowanego dnia rozpoczęcia operacji, lecz nie później niż do dnia 30 czerwca 2015 roku.

**Punkt 2.** Należy zweryfikować czy Beneficjent podlega wykluczeniu z otrzymania pomocy.

TAK należy zaznaczyć, jeżeli Beneficjent nie podlega wykluczeniu z otrzymania pomocy w związku z art. 30 rozporządzenia Komisji (WE) nr 65/2011 z dnia 27 stycznia 2011 r. ustanawiającego szczegółowe zasady wykonania rozporządzenia Rady (WE) nr 1698/2005 w odniesieniu do wprowadzenia procedur kontroli oraz do zasady wzajemnej zgodności w zakresie środków wsparcia rozwoju obszarów wiejskich. (Dz. U. L 25 z 28.1.2011 r., str 8 z późn. zm.)

W celu zweryfikowania, czy Beneficjent nie podlega wykluczeniu z otrzymania pomocy finansowej, należy sprawdzić, czy Beneficjent figuruje w udostępnionym przez ARiMR poprzez łącze internetowe Rejestrze Podmiotów Wykluczonych. Czynność tę wykonuje osoba posiadająca uprawnienia nadane przez ARiMR.

Po sprawdzeniu w rejestrze należy obowiązkowo dołączyć do karty wydruk potwierdzający dokonanie sprawdzenia oraz odnotować tę czynność w polu *Uwagi* wpisując datę sprawdzenia w ww. rejestrze.

W przypadku, gdy Beneficjent podlega wykluczeniu z otrzymania pomocy finansowej do koordynatora LGD należy wysłać pismo P-10/195 z prośbą o złożenie pisemnych wyjaśnień dotyczących podjęcia działań wszystkich partnerów projektu współpracy, mających na celu osiągnięcia celu(ów) operacji oraz uzasadnienia, że zakres rzeczowy wykazany w umowie przyznania pomocy będzie zrealizowany przez pozostałych partnerów projektu.

W przypadku, gdy weryfikacja warunku nie jest możliwa do przeprowadzenia w oparciu o ww. rejestr udostępniony przez ARiMR poprzez łącze internetowe, należy wystąpić do Centrali ARiMR ze zbiorowym wnioskiem o udostępnienie danych z Rejestru Podmiotów Wykluczonych korzystając z pisma P-1/195.

Po otrzymaniu odpowiedzi, pracownik kancelaryjny UM wykonuje odpowiednią liczbę kopii otrzymanego z ARiMR dokumentu, potwierdza je za zgodność z oryginałem. Następnie przekazuje odpowiednim pracownikom UM w celu włączenia do teczek aktowych spraw do dalszej weryfikacji poszczególnych wniosków.

Pracownik UM wpisuje do wykazu dokumentów pisma: P-1/195 oraz odpowiedź na ww. pismo. Jednocześnie załącza doteczki aktowej sprawy kopię pisma P-1/195 oraz odpowiedzi.

Istnieje możliwość nie wpisywania ww. pism do WD oraz dołączenia ich do akt sprawy – jeśli w karcie, w polu *Uwagi* zostanie uwzględniona adnotacja ze wskazaniem miejsca ich przechowywania.

NIE należy zaznaczyć, w przypadku, gdy Beneficjent podlega wykluczeniu z otrzymania pomocy finansowej w ramach danego środka (działania).

Poniższe przykłady przedstawiają sposób postępowania w sytuacji stwierdzenia, iż Beneficjent podlega wykluczeniu z otrzymania pomocy.

#### Przykład I.

Beneficjent w ramach działania zawarł dwie umowy: w lutym 2010 r. i w styczniu 2011 r.

Beneficjent złożył fałszywą deklarację odnoszącą się do umowy z lutego 2010 r., która została zidentyfikowana w marcu 2011 r., na skutek czego został wykluczony z finansowania w ramach tego samego działania w roku wykrycia nieprawidłowości oraz w roku następnym, tj. od 1 stycznia 2011 r. do 31 grudnia 2012 r. Ponadto przedmiotowa operacja zostanie zakończona (rozwiązanie umowy) a uprzednio wypłacone kwoty w ramach tej operacji zostaną odzyskane.

Operacja zakontraktowana w styczniu 2011 r., tj. przed datą złożenia fałszywej deklaracji, która nie jest związana z fałszywą deklaracją – nie wymaga zakończenia (rozwiązania umowy), jednak zostaje ona wyłączona z finansowania w roku wykrycia nieprawidłowości oraz w roku następnym. Oznacza to, że Beneficjent nie może otrzymać wsparcia w powyżej wspomnianym okresie wykluczenia (od 1 stycznia 2011 r. do 31 grudnia 2012 r.), ale wsparcie może zostać „odblokowane” po upływie okresu wykluczenia, jeśli okres realizacji operacji jest odpowiednio długi.

#### Przykład II.

Beneficjent w ramach działania zawarł dwie umowy: w lutym 2010 r., i w styczniu 2011 r.

Umowa z lutego 2010 r. została zakończona i wypłacono płatność ostateczną. Beneficjent złożył fałszywą deklarację odnoszącą się do umowy zawartej w styczniu 2011 r.. W takim przypadku wyklucza się Beneficjenta i odzyskuje wypłacone środki, ale tylko i wyłącznie środki wypłacone w ramach umowy ze stycznia 2011 r. (czyli tam gdzie

złożono fałszywą deklarację). Nie odzyskuje się wypłaconych kwot odnoszących się do operacji wcześniej zakończonych i rozliczonych.

## I. Wynik weryfikacji wstępnej

Jeżeli wniosek kwalifikuje się do dalszej oceny należy przejść do części B karty.

W przypadku, gdy wniosek nie kwalifikuje się do dalszej oceny należy przejść do części F karty, a następnie wystosować do Beneficjenta pismo P-7/195 informujące o odmowie wypłaty pomocy.

### **CZĘŚĆ B: WERYFIKACJA KOMPLETNOŚCI I POPRAWNOŚCI, ZGODNOŚCI Z UMOWĄ, ZASADAMI DOTYCZĄCYMI UDZIELANIA POMOCY, POD WZGLĘDEM RACHUNKOWYM ORAZ SPRAWOZDANIA Z REALIZACJI OPERACJI**

W tej części karty pracownicy UM sprawdzają kompletność i poprawność wymaganych elementów wniosku zgodnie z punktami zawartymi w poszczególnych częściach (B1-B5) karty.

#### **B1: WERYFIKACJA KOMPLETNOŚCI I POPRAWNOŚCI**

Podczas weryfikacji wniosku pod względem kompletności i poprawności należy zwrócić uwagę, czy dane Beneficjenta w załącznikach są zgodne z danymi we wniosku oraz umowie. Ponadto należy zwrócić uwagę, czy liczba załączników podana we wniosku zgadza się z liczbą załączników faktycznie załączonych.

Weryfikacji podlega również obecność stosownych podpisów i pieczęci na wszystkich złożonych załącznikach.

Załączane dokumenty, takie jak: opinie, protokoły, zaświadczenia, pozwolenia itp. uznawane są przez UM za ważne bezterminowo, jeżeli w ich treści lub niniejszej instrukcji nie określono inaczej.

#### **I. Weryfikacja załączników**

**Punkt 1.** Należy zweryfikować czy do wniosku dołączono faktury lub dokumenty o równoważnej wartości dowodowej (w tym umowy o dzieło, zlecenia i inne umowy cywilnoprawne).

Dane wpisane we wniosku w sekcji *V Wykaz faktur lub dokumentów o równoważnej wartości dowodowej dokumentujących poniesione koszty* muszą być zgodne z danymi w fakturach i dokumentach o równoważnej wartości dowodowej.

Za koszt poniesiony należy uznać koszt kwalifikowalny związany z realizacją operacji, który został ujęty w księgach rachunkowych w okresie kwalifikowalności kosztów.

Przedstawione do refundacji faktury lub dokumenty o równoważnej wartości dowodowej muszą być kopią wykonaną z oryginału oraz muszą zostać potwierdzone za zgodność z oryginałem.

Należy zweryfikować czy załączone faktury lub dokumenty o równoważnej wartości dowodowej zostały poprawnie wystawione i zawierają wszystkie niezbędne elementy:

- określono rodzaj dowodu oraz jego numer,
- podano datę dokonania operacji gospodarczej, a gdy dowód sporządzono pod inną datą także datę sporządzenia dowodu,
- możliwa jest identyfikacja wystawcy faktury lub dokumentu o równoważnej wartości dowodowej (identyfikacja wystawcy umożliwi weryfikację, czy płatności dokonano na rzecz wystawcy faktur w dalszej części karty),
- możliwa jest identyfikacja nabywcy na fakturze lub dokumencie o równoważnej wartości dowodowej i dane nabywcy zgodne są z danymi Beneficjenta we wniosku,
- podano dokładny opis operacji gospodarczej na fakturze lub dokumencie o równoważnej wartości dowodowej oraz jej wartość (opis operacji gospodarczej powinien umożliwiać weryfikację kosztów kwalifikowalnych lub odnosić się do umowy z dostawcą/wykonawcą/usługodawcą, w której zawarty będzie szczegółowy wykaz dostaw/robót/usług będących przedmiotem umowy),
- przedmiot zakupu na fakturach lub dokumentach o równoważnej wartości dowodowej jest zgodny z przedmiotem umowy z dostawcą/wykonawcą/usługodawcą, (należy szczegółowo zweryfikować przedmiot umowy oraz sprawdzić, czy nie zawiera kosztów niekwalifikowalnych),

Uwaga

W związku z wejściem w życie rozporządzenia Ministra Finansów z dnia 11 grudnia 2012 r. *zmieniającego rozporządzenie w sprawie zwrotu podatku niektórym podatnikom, wystawiania faktur, sposobu ich przechowywania oraz listy towarów i usług, do których nie mają zastosowania zwolnienia od podatku od towarów i usług* (Dz. U. poz. 1428), do weryfikacji faktur i dokumentów o równoważnej wartości dowodowej wystawionych od 1 stycznia 2013 r., dołączonych do wniosku o płatność, należy stosować wymogi zawarte w w.w rozporządzeniu.

W instrukcji wskazano Beneficjentowi sposób opisywania faktur lub dokumentów o równoważnej wartości dowodowej. Jeżeli Beneficjent nie opíše faktury w zalecany sposób może zostać wezwany do uzupełnienia w tym zakresie. Nie jest możliwe zastosowanie sankcji jeśli Beneficjent nie opíše faktury w zalecany sposób.

Beneficjent nie został zwolniony z obowiązku opisanía faktury zgodnie z ustawą z dnia 29.09.1994 r. *o rachunkowości* (Dz. U. z 2009r. Nr 152 poz. 1223 z późn. zm.).

Należy podkreślić, że Beneficjent ma obowiązek prowadzić oddzielny system rachunkowości albo korzystać z odpowiedniego kodu rachunkowego dla wszystkich transakcji związanych z operacją, zgodnie z art. 75 ust.1 lit. c) pkt. i) rozporządzenia Rady (WE) Nr 1698/2005 z dnia 20 września 2005 r. (Dz.U. L 277.1 z 21.10.2005, str.1) *w sprawie wsparcia rozwoju obszarów wiejskich przez Europejski Fundusz Rolny na rzecz Rozwoju Obszarów Wiejskich (EFRROW)*.

Zasady stosowania wymogu prowadzenia oddzielnego systemu rachunkowości albo korzystania z odpowiedniego kodu rachunkowego dla wszystkich transakcji związanych z realizacją operacji opisane są szczegółowo w „Instrukcji do Wniosku”.

Sprawdzenie, że Beneficjent stosuje ww. wymóg odbywać się będzie w trakcie przeprowadzanych w siedzibie Beneficjenta czynności kontrolnych oraz na etapie kontroli administracyjnej poprzez weryfikację kolumny z sekcji *V. Wykaz faktur (...)* z opisem przedstawionym na fakturze lub równoważnym dokumencie.

W przypadku gdy przeprowadzona kontrola wykaże, że Beneficjent nie prowadzi oddzielnego systemu rachunkowości albo nie korzysta z odpowiedniego kodu rachunkowego, wówczas w części E2: „Zestawienie wyliczonej kwoty do refundacji” należy uwzględnić 10% sankcję wynikającą z niestosowania w/w wymogu. Jeżeli informacja o braku realizacji ww. wymogu zostanie powzięta po dokonaniu przez Agencję Restrukturyzacji i Modernizacji Rolnictwa płatności - niezbędna będzie windykacja kwoty nienależnie wypłaconej, tj. obejmującej 10% kosztów kwalifikowalnych, które nie były uwzględnione w oddzielnym systemie rachunkowości albo nie wykorzystano odpowiedniego kodu rachunkowego.

Jeżeli wśród załączonych faktur lub dokumentów o równoważnej wartości dowodowej znajdują się dokumenty z adnotacją, że przedstawiono je do refundacji ze źródeł finansowania innych niż EFRROW należy wówczas odnotować ten fakt w części „Uwagi” w celu weryfikacji tych faktur w części C2 karty.

Uwaga

W sytuacji, gdy Beneficjent przedstawi wraz z wnioskiem o płatność oryginał faktury, która została wcześniej ostemplowana *Przedstawiono do refundacji w ramach Programu Rozwoju Obszarów Wiejskich na lata 2007-2013*, pracownik UM przyjmujący wniosek wykonuje kopię tej faktury, następnie potwierdza ją za zgodność z oryginałem (wpisując datę i podpis) oraz zamieszcza na kopii faktury adnotację, że przedstawiona wraz z wnioskiem o płatność faktura zawierała już pieczętkę *Przedstawiono do refundacji w ramach Programu Rozwoju Obszarów Wiejskich na lata 2007-2013*.

W takim przypadku należy zweryfikować, które pozycje na fakturze zostały już przedstawione do refundacji wraz z wcześniejszym wnioskiem o płatność, a następnie należy sporządzić notatkę, która stanowić będzie wyjaśnienie przyjętego przez pracownika sposobu postępowania.

**Punkt 2.** Należy zweryfikować czy do przedstawionych faktur lub dokumentów o równoważnej wartości dowodowej zostały dołączone dowody zapłaty.

Przedstawione dowody zapłaty powinny umożliwiać identyfikację faktury lub dokumentu o równoważnej wartości dowodowej, którego wpłata dotyczy oraz ustalenie wysokości i dat dokonania poszczególnych wpłat.

**Punkt 3.** Należy zweryfikować czy zostały dołączone umowy z dostawcami lub wykonawcami zawierające specyfikację będącą podstawą wystawienia każdej z przedstawionych faktur lub innych dokumentów o równoważnej wartości dowodowej, jeżeli nazwa towaru lub usługi w przedstawionej fakturze lub dokumencie o równoważnej wartości dowodowej odnosi się do umów zawartych przez Beneficjenta lub nie pozwala na precyzyjne określenie

kosztów kwalifikowalnych. Weryfikacji podlegać powinny także aneksy do umów, jeżeli z analizy wniosku i załączników wynika, że Beneficjent zawarł je z dostawcami lub wykonawcami. Analiza aneksów powinna prowadzić do ustalenia czy koszty powstałe w wyniku zmiany umowy można uznać za kwalifikowalne. Wynik weryfikacji należy zamieścić w części B2 pkt. 2.

**Punkt 4.** Należy zweryfikować, czy zostało dołączone wyjaśnienie zmian dokonanych w poszczególnych pozycjach *Zestawienia rzeczowo – finansowego z realizacji operacji .../ Szczegółowego opisu zadań zrealizowanych dla danego etapu ...*, w przypadku, gdy faktycznie poniesione koszty kwalifikowalne będą niższe albo wyższe o więcej niż 10% w stosunku do wartości zapisanych w *Zestawieniu rzeczowo-finansowym operacji* stanowiącym załącznik do umowy/ zaakceptowanym *Szczegółowym opisie zadań planowanych do realizacji*.

Uwaga

Jeżeli Beneficjenci zawarli umowę przyznania pomocy w wersji 5z *Zestawienie rzeczowo-finansowe z realizacji operacji dla etapu (...)* (które obejmuje cały zakres operacji) jest składane z wnioskiem o płatność ostateczną.

Jednocześnie w *Zestawieniu (...)* nie są wyliczane odchylenia, gdyż wylicza się je dla poszczególnych pozycji zawartych w sekcji VII. *Szczegółowy opis zadań zrealizowanych w ramach etapu*.

Należy sprawdzić, czy w poszczególnych pozycjach załączonego do wniosku *Zestawienia rzeczowo – finansowego z realizacji operacji .../ Szczegółowego opisu zadań zrealizowanych dla danego etapu ...* nastąpiły zmiany finansowe w stosunku do wartości zapisanych w *Zestawieniu rzeczowo-finansowym operacji* stanowiącym załącznik do umowy/ zaakceptowanym *Szczegółowym opisie zadań planowanych do realizacji*. Poziom tych zmian należy obliczyć wg następującego wzoru:

Odchylenia finansowe w % = [(Wartość w danej pozycji *Zestawienia rzeczowo – finansowego z realizacji operacji .../ Szczegółowego opisu zadań zrealizowanych dla danego etapu ...* - Wartość w danej pozycji *Zestawienia rzeczowo-finansowego operacji* stanowiącego załącznik do umowy/ zaakceptowanego *Szczegółowego opisu zadań planowanych do realizacji*) / Wartość w danej pozycji *Zestawienia rzeczowo-finansowego operacji* stanowiącego załącznik do umowy/ zaakceptowanego *Szczegółowego opisu zadań planowanych do realizacji*.] x 100.

W przypadku, gdy faktycznie poniesione koszty kwalifikowalne operacji, wykazane dla danej pozycji w *Zestawieniu rzeczowo – finansowym z realizacji operacji .../ Szczegółowym opisie zadań zrealizowanych dla danego etapu ...* z wniosku o płatność, są niższe o więcej niż 10% niż określono to w *Zestawieniu rzeczowo-finansowym operacji* stanowiącym załącznik do umowy/ zaakceptowanym *Szczegółowym opisie zadań planowanych do realizacji* Beneficjent składa pisemnie wyjaśnienie tych zmian.

W przypadku, gdy faktycznie poniesione koszty kwalifikowalne operacji w ramach danego etapu operacji, wykazane dla danej pozycji w *Zestawieniu rzeczowo – finansowym z realizacji operacji .../ Szczegółowym opisie zadań zrealizowanych dla danego etapu ...* z wniosku o płatność są wyższe o nie więcej niż 10% niż określono to w *Zestawieniu rzeczowo-finansowym operacji* stanowiącym załącznik do umowy/ zaakceptowanym *Szczegółowym opisie zadań planowanych do realizacji*, wówczas przy obliczaniu kwoty pomocy koszty te będą uwzględniane w wysokości faktycznie poniesionej

W przypadku, gdy faktycznie poniesione koszty kwalifikowalne operacji, wykazane dla danej pozycji w *Zestawieniu rzeczowo – finansowym z realizacji operacji .../ Szczegółowym opisie zadań zrealizowanych dla danego etapu ...* z wniosku o płatność, są wyższe o więcej niż 10% niż określono to w *Zestawieniu rzeczowo-finansowym operacji* stanowiącym załącznik do umowy/ zaakceptowanym *Szczegółowym opisie zadań planowanych do realizacji*, przy obliczaniu kwoty pomocy koszty te mogą być uwzględniane w wysokości faktycznie poniesionej, jeśli UM na podstawie pisemnych wyjaśnień Beneficjenta uzna za uzasadnione przyczyny tych zmian.

W przypadku, gdy UM nie uzna za zasadne przyczyny tych zmian – koszty kwalifikowalne będą uwzględnione w wysokości określonej w umowie.

Należy przy tym pamiętać, iż kwota pomocy zawarta w umowie nie może ulec zwiększeniu.

Należy sprawdzić czy dokument został podpisany przez Beneficjenta, osobę upoważnioną do reprezentowania Beneficjenta albo przez Pełnomocnika (imię i nazwisko).

ND należy zaznaczyć w przypadku, gdy koszty kwalifikowalne w poszczególnych pozycjach *Zestawienia rzeczowo-finansowego z realizacji danego etapu / Szczegółowego opisu zadań zrealizowanych dla danego etapu operacji* nie wzrosły lub nie zmalały o więcej niż 10% w stosunku do wartości zapisanych w *Zestawieniu rzeczowo- finansowym operacji* stanowiącym załącznik do umowy / zaakceptowanym *Szczegółowym opisie zadań planowanych do realizacji*

**Punkt 5.** Należy zweryfikować czy dołączono Ostateczną decyzję o pozwoleniu na budowę lub decyzję o środowiskowych uwarunkowaniach lub pozwolenie wodnoprawne lub decyzję o zatwierdzeniu projektu prac geologicznych.

**Punkt 6.** Należy zweryfikować, czy w odniesieniu do robót budowlanych lub remontowych połączonych z modernizacją realizowanego projektu, według prawa budowlanego wymagane jest dołączenie dokumentu zgłoszenia właściwemu organowi zamiaru wykonania robót.

Należy sprawdzić czy zgłoszenie zamiaru wykonania robót budowlanych złożono we właściwym urzędzie i zostało czytelnie potwierdzone.

Należy zweryfikować, czy okres pomiędzy datą doręczenia zawiadomienia do właściwego organu budowlanego a datą złożenia wniosku do UM przekracza 30 dni i czy w takim przypadku Beneficjent załączył Oświadczenie informujące o nie wnoszeniu przez właściwy organ sprzeciwu wobec zgłoszonego zamiaru wykonania robót budowlanych.

ND należy zaznaczyć w przypadku, gdy okres pomiędzy zgłoszeniem zamiaru wykonania robót a datą złożenia wniosku jest krótszy niż 30 dni i dołączono do wniosku potwierdzenie wydane przez właściwy organ, że nie wnosi sprzeciwu wobec zgłoszonego zamiaru wykonania robót budowlanych.

Jeżeli przedmiotowe potwierdzenie stanowi załącznik do zgłoszenia wymienionego w pkt. 6, należy zweryfikować czy okres pomiędzy doręczeniem zgłoszenia a datą złożenia wniosku jest krótszy niż 30 dni i czy w takim przypadku dołączono potwierdzenie właściwego organu, że nie wniósł sprzeciwu wobec zgłoszonego zamiaru wykonania robót budowlanych. Akceptowane jest również potwierdzenie, które nie jest osobnym załącznikiem (w sytuacji, gdy urząd nie wystawia osobnego dokumentu a jedynie daje stosowną adnotację i pieczęć na zgłoszeniu).

ND należy zaznaczyć w przypadku, gdy okres pomiędzy datą doręczenia zgłoszenia a datą złożenia wniosku jest dłuższy niż 30 dni i zostało dołączone oświadczenie Beneficjenta, że w ciągu 30 dni od dnia zgłoszenia projektu, właściwy organ nie wniósł sprzeciwu wobec zgłoszonego zamiaru wykonania robót budowlanych.

**Punkt 7.** Należy zweryfikować, czy została dołączona Decyzja ostateczna o pozwoleniu na użytkowanie obiektu budowlanego - jeżeli właściwy organ nałożył taki obowiązek w wydanym pozwoleniu na budowę lub nałożył taki obowiązek innymi decyzjami.

Dokument ten powinien być dołączony do wniosku, w ramach którego występują zadania zakończone oraz dla których z odrębnych przepisów wynika obowiązek uzyskania pozwolenia na użytkowanie obiektu budowlanego. Dokument wymagany jest także, jeżeli przystąpienie do użytkowania obiektu budowlanego lub jego części ma nastąpić przed wykonaniem wszystkich robót budowlanych.

**Punkt 8.** Należy zweryfikować, czy w odniesieniu do robót budowlanych lub remontowych połączonych z modernizacją realizowanego projektu, według prawa budowlanego wymagane jest dołączenie Zawiadomienia właściwego organu o zakończeniu budowy oraz czy takie zawiadomienie zostało dołączone do wniosku.

Należy zweryfikować, czy okres pomiędzy datą doręczenia zgłoszenia do właściwego organu a datą złożenia wniosku do UM przekracza 21 dni i czy w takim przypadku Beneficjent załączył Oświadczenie informujące o nie wnoszeniu przez właściwy organ sprzeciwu wobec zawiadomienia o zakończeniu robót.

ND należy zaznaczyć w przypadku, gdy okres pomiędzy datą zgłoszenia a datą złożenia wniosku jest krótszy niż 21 dni i dołączono do wniosku kopię potwierdzenia wydanego przez właściwy organ, że nie wnosi sprzeciwu wobec zawiadomienia właściwego organu o zakończeniu budowy.

Jeżeli przedmiotowe potwierdzenie stanowi załącznik do zawiadomienia wymienionego w pkt 8, należy zweryfikować czy okres pomiędzy datą zawiadomienia a datą złożenia wniosku jest krótszy niż 21 dni i czy w takim przypadku dołączono potwierdzenie właściwego organu, że nie wnosi sprzeciwu w przypadku, gdy zawiadomienie o zakończeniu robót budowlanych będzie przedkładane przed upływem 21 dni.

ND należy zaznaczyć w przypadku, gdy okres pomiędzy datą zawiadomienia a datą złożenia Wniosku jest dłuższy niż 21 dni i zostało dołączone oświadczenie Beneficjenta, że w ciągu 21 dni od dnia zgłoszenia zakończenia robót, właściwy organ nie wniósł sprzeciwu.

**Punkty 9** Należy zweryfikować czy załączono Protokoły odbioru robót / montażu / rozruchu maszyn i urządzeń / instalacji oprogramowania lub Oświadczenie Beneficjenta o poprawnym wykonaniu ww. czynności z udziałem środków własnych.

**Punkt 10** Należy zweryfikować czy załączono Kosztorys różnicowy.

Beneficjent (bez względu na to, czy koszt operacji przekracza wyrażoną w złotych wartość 14.000 euro czy też jest niższa oraz czy podmiotowo jest zobowiązany do stosowania procedur zamówień publicznych), który w ramach realizacji operacji wykonywał roboty budowlane oraz dołączył do wniosku o przyznanie pomocy *Kosztorys inwestorski*, jest zobowiązany do rozliczenia wykonania tych robót na etapie wniosku o płatność.

Jeżeli podstawą rozliczenia wykonania robót budowlanych z wykonawcą jest umowa z ryczałtową formą wynagrodzenia (na podstawie przeprowadzonego postępowania o udzielenie zamówienia publicznego), zakres rzeczowy należy zweryfikować na podstawie *Kosztorysu różnicowego*. Kosztorys różnicowy będzie wykazywać zmiany pomiędzy rzeczywistym zakresem wykonanych robót a zakresem robót określonych w projekcie budowlanym. Projekt może być dostarczony do wniosku o płatność (wystarczy w wersji elektronicznej na płycie CD) w sytuacji, gdy Beneficjent nie dołączył go do dokumentacji technicznej na potrzeby procedury zamówień publicznych.

Należy rozliczyć inwestycję porównując Zestawienie rzeczowo finansowe z realizacji operacji/Szczegółowy opis zadań, *Protokoły odbioru robót* sporządzonych w układzie elementów scalonych z *Zestawienia rzeczowo-finansowego / Szczegółowego opisu zadań*, oraz Kosztorysów różnicowych,

- a) różnice pomiędzy projektem budowlanym a stanem faktycznym na dzień sporządzenia kosztorysu różnicowego,
- b) istotne odstępstwa, o których mowa w art. 36 a ustawy prawo budowlane.

W Kosztorysie różnicowym powinny być wyspecyfikowane i wycenione zmienione elementy (przed i po zmianach).

Wprowadzenie nowego zadania do *Zestawienia rzeczowo-finansowego/Szczegółowego opisu zadań* rozszerzającego zakres operacji, jeżeli dotychczasowy zakres zadań gwarantował osiągnięcie celu operacji nie może być uznane jako kwalifikowalne.

Jedynie odstępstwa od projektu budowlanego (zmiany zakresu rzeczowego operacji) mające na celu usunięcie błędów w kosztorysie inwestorskim, uzasadnione zmiany ilościowe lub jakościowe wewnątrz poszczególnych pozycji *Zestawienia rzeczowo-finansowego / Szczegółowego opisu zadań* oraz zmiany sposobu realizacji operacji są dopuszczalne lecz wymagają uzgodnienia i akceptacji podmiotu wdrażającego w ramach uzupełnień i wyjaśnień.

Beneficjent zobowiązany jest do poinformowania samorządu województwa o planowanych albo zaistniałych zdarzeniach związanych ze zmianą stanu faktycznego lub prawnego, mogących mieć wpływ na realizację operacji lub mogących skutkować zmianą umowy przyznania pomocy.

Zmiany nie mogą pogorszyć standardów jakościowych inwestycji.

Wykazane w kosztorysie różnicowym roboty zamienne a przede wszystkim roboty dodatkowe należy szczegółowo zweryfikować pod kątem ich kwalifikowalności (zgodnie z zawartą umową o przyznanie pomocy). Beneficjent powinien w Kosztorysie różnicowym wykazać również takie sytuacje, gdy w trakcie realizacji robót budowlanych zmienił system ich wykonywania i nie wszystkie roboty budowlane w ramach projektu zostały zlecane do wykonania i jednocześnie nie zawarto wynikającego z tej zmiany aneksu do umowy.

W sytuacji, gdy Beneficjent zostanie powiadomiony o kontroli na miejscu dokumenty złożone przez Beneficjenta uznaje się za ostateczne i niepodlegające żadnym modyfikacjom.

Wszelkie zmiany stanu faktycznego (w porównaniu z kosztorysem inwestorskim składanym na etapie wniosku o przyznanie pomocy) nie wykazane w kosztorysie różnicowym a stwierdzone podczas kontroli na miejscu mogą skutkować korektą kosztów kwalifikowalnych i obniżeniem kwoty pomocy.

Jeżeli podstawą rozliczenia wykonania robót budowlanych z wykonawcą jest umowa kosztorysowa, kosztorys różnicowy powinien wykazywać różnice pomiędzy stanem faktycznym a kosztorysem ofertowym lub innym dokumentem zawierającym szczegółowy zakres rzeczowy wraz z wyceną, uzgodnionym pomiędzy wykonawcą a zamawiającym.

Jeżeli podstawą rozliczenia wykonania robót budowlanych z wykonawcą jest kosztorys ofertowy, wszelkie wprowadzone zmiany w trakcie wykonania tych robót również powinny być wykazane w kosztorysie różnicowym – zarówno roboty zamienne jak i dodatkowe wymuszone stanem faktycznym lub prawnym.

**Punkty 11 – 12.** Zgodnie z instrukcją do wniosku

**Punkt 13.** Należy zweryfikować czy do wniosku dołączono Opis projektu współpracy.

Załącznik obowiązkowy do wniosku o płatność ostateczną w przypadku operacji polegającej na przygotowaniu projektu współpracy, sporządzony na załączonym formularzu do wniosku.

**Punkt 14.** Należy zweryfikować czy do wniosku o płatność ostateczną w przypadku operacji polegającej na przygotowaniu projektu współpracy załączono projekt umowy o wspólnej realizacji projektu współpracy, która będzie zawarta ze wszystkimi partnerami projektu współpracy po zakończeniu operacji polegającej na przygotowaniu projektu współpracy lub projekt umowy partnerskiej, w przypadku wniosków składanych do umowy przyznania pomocy w wersji 5z.

W przypadku, gdy LGD nie będą mogły podjąć się realizacji planowanej operacji (z przyczyn niezależnych od LGD) muszą załączyć do ostatniego wniosku o płatność Uzasadnienie rezygnacji z realizacji operacji zamiast projektu umowy o wspólnej realizacji projektu współpracy.

Uzasadnienie w sposób szczegółowy musi precyzować wszystkie przyczyny rezygnacji z operacji.

W przypadku, gdy LGD nie załączy do wniosku o płatność ostateczną żadnego z wymienionych załączników pracownik weryfikujący wniosek musi wezwać LGD do złożenia jednego z nich.

ND należy zaznaczyć w przypadku, gdy wniosek dotyczy:

- operacji polegającej na realizacji projektu współpracy,
- wniosku o płatność pośrednią operacji polegającej na przygotowaniu projektu współpracy.

**Punkt 15.** Należy zweryfikować czy do wniosku dołączono Pełnomocnictwo.

Dane dotyczące Pełnomocnika powinny być zgodne z dołączonym do wniosku pełnomocnictwem.

TAK należy zaznaczyć w przypadku, gdy:

- Beneficjent udzielił pełnomocnictwa i zostało ono dołączone do wniosku o płatność; lub
- Beneficjent udzielił pełnomocnictwa na etapie wniosku o przyznanie pomocy, załączył je do tego wniosku i nie nastąpiła w tym zakresie zmiana, nie musi dołączać tego pełnomocnictwa do wniosku o płatność. Jeżeli natomiast pełnomocnictwo zostało udzielone na etapie wniosku o płatność albo nastąpiła zmiana pełnomocnictwa wcześniej udzielonego, Beneficjent jest zobowiązany dołączyć to pełnomocnictwo do wniosku o płatność.

ND należy zaznaczyć w przypadku, gdy pełnomocnictwo nie zostało udzielone.

**Punkt 16.** Należy zweryfikować czy do wniosku dołączono Dokument potwierdzający numer rachunku prowadzonego przez bank lub przez spółdzielczą kasę oszczędnościowo - kredytową Beneficjenta lub jego Pełnomocnika lub cesjonariusza, na który mają być przekazane środki finansowe.

Dokument składany jest obowiązkowo z pierwszym wnioskiem o płatność, tj.

- w przypadku operacji realizowanych w jednym etapie jest to wniosek o płatność ostateczną,
- w przypadku operacji realizowanych wieloetapowo jest to wniosek o płatność pośrednią.

Dokumentem podlegającym weryfikacji może być zarówno zaświadczenie o numerze rachunku z banku lub spółdzielczej kasy oszczędnościowo-kredytowej jak i kopia umowy o prowadzenie rachunku oraz inny dokument wskazujący rachunek, na który mają być przekazane środki finansowe.

Jeżeli operacja jest realizowana wieloetapowo, każdorazowo należy sprawdzić czy wraz z wnioskiem dotyczącym kolejnego etapu, lub przed jego złożeniem, Beneficjent nie złożył dokumentu informującego o zmianie rachunku bankowego lub rachunku prowadzonego w spółdzielczej kasie oszczędnościowo-kredytowej. Do przekazywanego do ARiMR zlecenia płatności za każdym razem powinna być dołączona kopia dokumentu złożonego przez Beneficjenta potwierdzona za zgodność z oryginałem przez pracownika UM wskazująca rachunek na który mają być przekazane środki finansowe.

Należy również zweryfikować, czy Beneficjent korzystał z oprocentowanej pożyczki udzielonej na daną operację przez Bank Gospodarstwa Krajowego do wysokości środków EFFROW. W tym celu należy sprawdzić czy Beneficjent figuruje na przekazanej SW przez BGK liście Pożyczkobiorców. W polu uwagi należy odnotować datę przeprowadzenia sprawdzenia.

Jeżeli Beneficjent otrzymał pożyczkę na realizację danej operacji i jednocześnie nie załączył potwierdzenia otwarcia rachunku w BGK, należy obowiązkowo wezwać go do załączenia stosownego *Zaświadczenia o prowadzeniu rachunku*, w przypadku BGK będzie to potwierdzenie otwarcia rachunku pożyczki do obsługi pożyczki z budżetu państwa na wyprzedzające finansowanie w ramach PROW 2007-2013. W takim przypadku środki finansowe z tytułu refundacji muszą być przekazane na rachunek Beneficjenta prowadzony przez BGK.



ND należy zaznaczyć w przypadku jeśli Beneficjent załączył wcześniej dokument wskazujący rachunek, na który mają być przekazywane środki z tytułu refundacji załącznik lub dane nie uległy zmianie.

**Punkt 17.** Należy zweryfikować czy została dołączona Umowa cesji wierzytelności.

Należy zweryfikować, czy na dokumentach wymienionych w punkcie 16 został wskazany cesjonariusz. W przypadku, gdy został wskazany, wówczas wymagana jest od Beneficjenta uwierzytelniona umowa cesji wierzytelności wraz z Oświadczeniem dłużnika przelanej wierzytelności.

Integralną częścią tego załącznika powinno być Oświadczenie dłużnika przelanej wierzytelności. Jeśli ww. oświadczenie nie stanowi integralnej części umowy – Beneficjent jest zobowiązany dołączyć jego kopię do wniosku.

ND należy zaznaczyć w przypadku, gdy na ww. dokumencie nie został wskazany cesjonariusz.

**Uwaga**

W przypadku, gdy w dokumencie potwierdzającym numer rachunku bankowego nie występuje cesjonariusz, a do wniosku została dołączona umowa cesji i ww. oświadczenie należy wezwać Beneficjenta do złożenia wyjaśnień.

**Punkt 18.** Należy zweryfikować, czy zostało dołączone Sprawozdanie z realizacji operacji - w przypadku płatności ostatecznej.

**Uwaga**

Jeżeli Beneficjenci zawarli umowę przyznania pomocy od wersji 5z. koordynująca LGD / krajowa koordynująca LGD jest zobowiązana do złożenia sprawozdania z realizacji operacji z wnioskiem o płatność ostateczną.

Sprawozdanie jest składane w jednym egzemplarzu z którymkolwiek wnioskiem o płatność ostateczną, w ostatnim etapie realizacji operacji.

ND należy zaznaczyć w przypadku, gdy wniosek dotyczy płatności pośredniej (nie ostatecznej) w ramach projektu współpracy.

**Punkty 19.** Należy zweryfikować, czy Beneficjent, który realizował operacje z zakresu wydarzeń promocyjnych, kulturalnych, rekreacyjnych lub sportowych; przygotowania dokumentacji technicznej / analizy / badania nad obszarem objętym projektem współpracy (w przypadku operacji polegającej na realizacji projektu współpracy); analizy / opracowań / studiów lub planów wykonalności / planów rozwoju gospodarczego / planów rozwoju przedsiębiorczości / przygotowania dokumentacji technicznej / badania nad obszarem objętym projektem współpracy (w przypadku operacji polegającej na przygotowaniu projektu współpracy).

załączył do wniosku dokumenty dotyczące rozliczenia w zakresie przeprowadzonych ww. zadań.

Dokumenty są niezbędne do formalnego i jednolitego przedstawienia przebiegu tych przedsięwzięć oraz zasadności i racjonalności poniesionych kosztów.

**Uwaga**

Ww. załączniki obowiązują Beneficjentów, którzy realizują zadania z powyższego zakresu w ramach wniosków o płatność złożonych do umów przyznania pomocy od wersji 5z. W pozostałych przypadkach załączniki te nie są obowiązkowe.

W przypadku zadań realizowanych z powyższego zakresu w ramach wniosków o płatność złożonych do umów przyznania pomocy do wersji 4z., ww. załączniki nie są obowiązkowe ale zasadne jest, aby wykorzystać ich treść i zakres w sytuacji, gdy Beneficjent nie udokumentował należycie tego typu operacji we własny sposób. Wówczas może w ramach wezwania do uzupełnień/wyjaśnień udokumentować poniesione koszty na podstawie ww. załączników. Beneficjent może przedstawić swoje dokumenty pod warunkiem, że będą zawierały wymagane informacje.

## **II. Inne załączniki.**

Jeżeli do wniosku dołączono dodatkowe, nie wymienione w formularzu wniosku dokumenty, należy zaznaczyć TAK i dopisać je w pozycji „Inne załączniki”.

ND należy zaznaczyć w przypadku, gdy Beneficjent nie załączył oraz nie wpisał w wierszach „Inne załączniki”. innych dokumentów niż te, które zostały wymienione w powyższych punktach.

### III. Weryfikacja wniosku.

**Punkt 1.** Należy zweryfikować, czy wniosek został złożony na właściwym formularzu. Właściwy formularz (odpowiednia wersja zatwierdzona) jest udostępniony na stronie internetowej UM.

**Punkt 2.** Należy zweryfikować czy wymagane pola wniosku zostały wypełnione poprawnie i zgodnie z instrukcją. W tym, należy sprawdzić:

**Punkt 2.1.** Należy zweryfikować, czy wniosek i załączniki zostały podpisane przez osobę reprezentującą Beneficjenta albo przez Pełnomocnika. Należy sprawdzić zgodność ich danych osobowych oraz podpisów z danymi zawartymi w odpisie z KRS albo pełnomocnictwie.

Zgodność danych jest sprawdzana z dokumentami na podstawie, których podpisano umowę. Zgodnie z zapisami tej umowy Beneficjent jest zobowiązany do informowania podmiotu wdrażającego o wszelkich zmianach w tym zakresie. Jeśli podpisy we wniosku zostaną złożone niezgodnie z Odpisem z KRS – należy wezwać Beneficjenta do złożenia wyjaśnień.

**Punkt 2.2.** Należy zweryfikować, czy dane identyfikacyjne Beneficjenta, wpisane we wniosku są zgodne z danymi wpisanymi w umowie. Każdorazowo (nawet w przypadku zgodności danych Beneficjenta we wnioskach, należy sprawdzić, czy Beneficjent nie złożył pisemnej informacji o zmianie danych zawartych w umowie i ewentualnie porównać dane). W przypadku rozbieżności należy wezwać Beneficjenta do złożenia wyjaśnień i przedstawienia dokumentów potwierdzających dokonanie zmian.

**Punkt 2.3.** Należy zweryfikować, czy liczba załączników podana we wniosku jest zgodna z liczbą załączników faktycznie załączonych.

Może wystąpić sytuacja, w której zaznaczono TAK w punktach: 2.1 – 2.3, a wniosek nadal wymaga dodatkowych wyjaśnień lub uzupełnień - wówczas pomimo zaznaczenia w punktach 2.1 – 2.3 TAK, w punkcie 2 należy zaznaczyć DO UZUP.

## **B2: WERYFIKACJA ZGODNOŚCI Z UMOWĄ I KWALIFIKOWALNOŚCI WYDATKÓW**

### **I. Weryfikacja elementów, których niespełnienie skutkować będzie korektą kwoty kosztów kwalifikowalnych oraz kwoty pomocy.**

**Punkt 1.** Należy zweryfikować, czy zrealizowany zakres rzeczowy operacji/etapu operacji z *Zestawienia rzeczowo-finansowego z realizacji operacji / Szczegółowego opisu zadań zrealizowanych* jest zgodny z zakresem rzeczowym wymienionym w *Zestawieniu rzeczowo-finansowym operacji załączonym do umowy / w zaakceptowanym Szczegółowym opisie zadań planowanych do realizacji*, o którym mowa w umowie przyznania pomocy.

#### Uwaga

Jeżeli Beneficjenci zawarli umowy przyznania pomocy w wersji 5z *Zestawienie rzeczowo-finansowe z realizacji operacji dla etapu (...)* (które obejmuje cały zakres operacji) jest składane jedynie do wniosku o płatność ostateczną.

Należy porównać te dwa dokumenty w celu stwierdzenia, czy wykonano zakres rzeczowy przewidziany umową.

W przypadku stwierdzenia rozbieżności należy dokonać korekty kosztów kwalifikowalnych w części dotyczącej niezrealizowanych zadań. Nie podlegają refundacji przedstawione przez Beneficjenta pozycje, które nie były zawarte w zakresie rzeczowym ujętym w *Zestawieniu rzeczowo-finansowym operacji*, będącym załącznikiem do umowy / w zaakceptowanym *Szczegółowym opisie zadań planowanych do realizacji*.

W przypadku niezrealizowania części zakresu rzeczowego ujętego w *Zestawieniu rzeczowo-finansowym operacji* w ramach płatności pośredniej / zaakceptowanym *Szczegółowym opisie zadań planowanych do realizacji* należy ocenić, czy cel operacji jest możliwy do osiągnięcia, zakładając, że zakres rzeczowy pozostałych etapów operacji zostanie zrealizowany w całości. Należy mieć na uwadze, iż realizacja celu operacji oceniana będzie po zrealizowaniu wszystkich etapów operacji, na etapie płatności ostatecznej.

Beneficjent po podpisaniu umowy, a więc już w trakcie realizacji operacji ma możliwość – po uzyskaniu akceptacji UM - dokonywania uzasadnionych zmian w *Zestawieniu rzeczowo-finansowym / Szczegółowym opisie zadań* prowadzących się do:

- usuwania pozycji, których Beneficjent nie zrealizuje przed złożeniem wniosku o płatność ostateczną,
- dodawania nowych pozycji,
- zmian poziomu mierników rzeczowych.

Należy pamiętać, iż zmiany zakresu rzeczowego wynikające z ww. zmian nie mogą prowadzić do zwiększenia przyznanej pomocy oraz wprowadzone zmiany nie mogą powodować zagrożenia nieosiągnięcia założonego przez Beneficjenta celu operacji oraz polegać na zwiększeniu kosztów kwalifikowalnych danej pozycji bez wzrostu mierników rzeczowych bądź rozszerzenia zakresu tej pozycji.

**Punkt 2.** Należy zweryfikować, czy prawidłowo udokumentowano zrealizowanie zakresu rzeczowego oraz czy dołączono wymagane odrębnymi przepisami oraz umową: opinie, zaświadczenia, uzgodnienia, pozwolenia lub decyzje związane z realizacją operacji.

Należy zweryfikować czy realizacja zakresu rzeczowego została prawidłowo udokumentowana poprzez złożenie właściwych załączników odnoszących się do danej operacji. Należy szczegółowo zweryfikować przedmiot umowy oraz sprawdzić, czy nie zawiera kosztów niekwalifikowalnych zaliczonych do refundacji.

Ponadto należy sprawdzić, czy załączone dokumenty potwierdzają, iż operacja spełnia wymagania określone przepisami prawa dla tej operacji.

**Punkt 3.** Należy zweryfikować, czy zakres rzeczowy kosztów kwalifikowalnych z *Zestawienia rzeczowo-finansowego z realizacji operacji/zaakceptowanego Szczegółowego opisu zadań planowanych do realizacji* ma pokrycie w załączonych do wniosku fakturach lub dokumentach o równoważnej wartości dowodowej.

Należy sprawdzić, czy towar lub usługę na każdej fakturze lub dokumencie o równoważnej wartości dowodowej można przypisać do zakresu zawartego w Zestawieniu rzeczowo-finansowym z realizacji operacji. Należy sprawdzić, czy przedstawione do refundacji faktury lub dokumenty o równoważnej wartości dowodowej są prawidłowo wystawione i zawierają wszystkie elementy oraz czy dane Beneficjenta wpisane na fakturach lub dokumentach o równoważnej wartości dowodowej są zgodne z danymi podanymi w umowie.

**Punkt 4.** Należy zweryfikować, czy wyjaśnienie zmian dokonanych w poszczególnych pozycjach *Zestawienia rzeczowo finansowego/Szczegółowego opisu zadań zrealizowanych (...)* jest wystarczające do uznania kosztów kwalifikowalnych w wysokości faktycznie poniesionej.

Dopuszczalne jest zaakceptowanie zmian polegających na odchyleniu kosztów kwalifikowalnych dla danej pozycji o więcej niż 10 %, w następujących przypadkach:

- gdy zmiany spowodowane są czynnikami zewnętrznymi (niezależnymi od Beneficjenta), np.: niekorzystna zmiana kursów walut, odstąpienie wybranego dostawcy lub usług od realizacji umowy nie z winy Beneficjenta i spowodowana tym potrzeba wyboru innej oferty,
- gdy zmiany są częściowo zamierzone przez Beneficjenta np. gdy dotyczą wyboru droższego, ale lepszego urzędnika spełniającego te same funkcje, pod warunkiem, że jest to uzasadnione planowanymi do osiągnięcia efektami.

Jeżeli odchylenie kosztu kwalifikowalnego jest wyższe bądź niższe o więcej niż 10 % należy zweryfikować przedstawione przez Beneficjenta wyjaśnienia w zakresie przyczyn wystąpienia odchyleń. Jeżeli przedstawione przez Beneficjenta wyjaśnienia są niewystarczające a pracownik UM nadal ma wątpliwości co do wysokości poniesionych kosztów, należy dokonać sprawdzenia poprzez odniesienie do średnich cen towarów / usług o podobnej jakości (zakresie) w danym regionie. Należy również mieć na uwadze, aby informacje te odnosiły się do cen jakie obowiązywały w okresie realizacji danego zadania.

Dodatkowo, w oparciu o zaakceptowany szczegółowy opis zadań należy dokonać oceny czy parametry, standard i jakość zrealizowanych dostaw, robót i usług odpowiada temu co zostało zaplanowane.

W sytuacji, gdy po przeprowadzeniu ww. oceny w oparciu o dostępne informacje, zgromadzony ślad rewizyjny, wysokość poniesionego przez Beneficjenta kosztu budzi zastrzeżenia, można pisemnie wystąpić do Beneficjenta z prośbą o dodatkowe wyjaśnienia.

Jednocześnie należy pamiętać o zapewnieniu śladu rewizyjnego wskazującego na weryfikację wysokości poniesionych kosztów w formie podpisanej notatki służbowej o przeprowadzonych rozmowach z przedstawicielami firm lub pośrednikami wraz z podaniem numerów telefonów/ adresów e-mail, pod jakimi się kontaktowano oraz otrzymanymi informacjami zwrotnymi lub wydrukami z Internetu.

Wyniki przeprowadzonej oceny potwierdzonej śladem rewizyjnym będą stanowiły podstawę do przyjęcia bądź dokonania korekty poniesionych kosztów.

ND należy zaznaczyć w przypadku, gdy wyjaśnienie nie jest wymagane.

**Punkt 5.** Należy zweryfikować, czy data sprzedaży na przedstawionych do refundacji fakturach lub dokumentach o równoważnej wartości dowodowej jest zgodna z okresem kwalifikowalności kosztów wskazanym w rozporządzeniu.

W przypadku operacji polegającej:

- na realizacji projektu współpracy, wszystkie koszty ujęte w fakturach lub dokumentach o równoważnej wartości dowodowej, na których data sprzedaży towaru lub usługi jest wcześniejsza od daty złożenia wniosku o przyznanie pomocy, stanowią koszty niekwalifikowalne.
- na przygotowaniu projektu współpracy, koszty ujęte w fakturach lub dokumentach o równoważnej wartości dowodowej są kwalifikowalne, o ile data sprzedaży towaru lub usługi nie jest wcześniejsza niż rok przed dniem złożenia wniosku o przyznanie pomocy.

**Punkt 6.** Należy zweryfikować, czy płatności zostały zrealizowane nie wcześniej niż w okresie wskazanym w § 5 ust 1 i 3 rozporządzenia.

Należy porównać daty dokonania płatności na rzecz wystawcy faktur lub dokumentów o równoważnej wartości dowodowej zawarte na potwierdzeniach dokonania zapłaty przelewem lub gotówką.

Należy zweryfikować czy inne dokumenty złożone z wnioskiem nie świadczą o rozpoczęciu realizacji operacji przed złożeniem wniosku o przyznanie pomocy (w przypadku, realizacji operacji polegającej na realizacji projektu).

W przypadku realizacji operacji polegającej na przygotowaniu operacji koszty mogą być ponoszone rok przed złożeniem wniosku o przyznanie pomocy.

**Punkt 7.** Protokoły odbioru robót lub montażu lub rozruchu maszyn i urządzeń potwierdzają wykonanie zakresu określonego w *Zestawieniu rzeczowo-finansowym operacji/ zaakceptowanym Szczegółowy opisie zadań planowanych do realizacji.*

**Punkt 8.** Beneficjent wywiązał się z obowiązku informowania i rozpowszechniania informacji o pomocy otrzymanej z EFRROW.

Należy sprawdzić czy zgodnie z zapisem § 5 ust. 1, pkt. 3) lit. f umowy, Beneficjent realizujący projekt współpracy z dowolnego zakresu, wywiązał się z obowiązku informowania i rozpowszechniania informacji o pomocy otrzymanej z EFRROW (np. umieścił na produkcie powstałym z udziałem środków EFRROW odpowiednie elementy informujące opinię publiczną o współfinansowaniu danego zadania ze środków EFRROW).

Należy sprawdzić czy zostały umieszczone emblematy (loga) Unii Europejskiej, Programu Leader, Programu Rozwoju Obszarów Wiejskich na lata 2007-2013 oraz slogany „Europejski Fundusz Rolny na rzecz Rozwoju Obszarów Wiejskich: Europa inwestująca w obszary wiejskie”.

Ww. elementy powinny być umieszczone na stronie tytułowej publikacji (np. broszur, ulotek, biuletynów zarówno na wersji papierowej jak i elektronicznej), na stronach internetowych, bazach danych, papierach firmowych stosowanych do pism na tematy związane z EFRROW.

**Punkt 9.** Należy zweryfikować, czy przedstawione przez Beneficjenta dokumenty potwierdzają dokonanie konkurencyjnego wyboru wykonawców poszczególnych zadań.

Pomimo, że Beneficjent nie jest zobowiązany do stosowania ustawy Prawo zamówień publicznych, to wybór wykonawcy zadania powinien być dokonywany przy zachowaniu uczciwej konkurencji i równego traktowania wykonawców.

Nie jest konieczne badanie konkurencyjności wyboru w odniesieniu do zakupu dostaw lub usług, które występują powszechnie w obrocie (np. zakup ryżu, papieru lub produktów spożywczych na potrzeby biura LGD).

Przystępując do badania konkurencyjnego wyboru wykonawców poszczególnych zadań, przede wszystkim należy sprawdzić, czy Beneficjent załączył dokumenty opisujące sposób upublicznienia informacji o planowanym do wykonania zadaniu tak aby dotarła do jak największej liczby potencjalnych wykonawców. Przykładowo, czy zamieścił stosowną informację w swojej siedzibie i na swojej stronie internetowej, bądź w miejscach, w których najczęściej można znaleźć potencjalnych wykonawców (np. tematyczne portale internetowe, odpowiednie instytucje). Przedstawiona przez Beneficjenta dokumentacja powinna zawierać również uzasadnienie wyboru konkretnego wykonawcy zadania.

Jeżeli Beneficjent nie przedstawił dokumentów potwierdzających dokonanie konkurencyjnego wyboru - w takiej sytuacji zobowiązany jest do załączenia uzasadnienia wyboru wykonawcy. Oprócz tego należy zbadać, czy koszty przedstawione przez Beneficjenta do refundacji nie są zawyżone w stosunku do cen rynkowych.

Dopuszcza się sytuacje, w których realizacja określonego zadania została powierzona konkretnemu wykonawcy z uwagi na cechy charakterystyczne zadania i możliwość jego wykonania tylko i wyłącznie przez tego wykonawcę (np. przygotowanie produktu tradycyjnego). W takiej sytuacji Beneficjent powinien przedstawić wyjaśnienie dla dokonanego wyboru wykonawcy.

TAK należy zaznaczyć jeżeli przedstawiona przez Beneficjenta dokumentacja stanowi potwierdzenie konkurencyjnego wyboru wykonawców zadań.

ND należy zaznaczyć jeżeli charakter zadań w ramach operacji nie wymaga sprawdzania zachowania przez Beneficjenta konkurencyjności wyboru wykonawców.

DO UZUP. należy zaznaczyć w przypadku, gdy pojawia się wątpliwość czy Beneficjent wywiązał się z obowiązku zachowania konkurencyjności wyboru wykonawców.

## II. Weryfikacja elementów, których niespełnienie skutkować będzie odmową wypłaty pomocy

Zaznaczenie NIE w punktach 10 lub 11 lub 12 skutkuje odnową wypłaty pomocy. W takiej sytuacji należy przejść do części B5 pkt. 3 *Wniosek kwalifikuje się do odmowy wypłaty pomocy* zaznaczając TAK, a następnie należy przejść do części F karty.

**Punkt 10.** Należy zweryfikować w przypadku płatności ostatecznej czy cel operacji został osiągnięty.

TAK należy zaznaczyć jeżeli zrealizowano cały zakres operacji zgodnie z umową, tj. cel operacji został osiągnięty.

W przypadku, gdy zrealizowano mniejszy zakres niż zapisany został w umowie, należy ocenić, czy mimo tego cel operacji został osiągnięty.

Należy przy tym pamiętać, iż badanie osiągnięcia celu nie powinno się sprowadzać jedynie do oceny realizacji zakresu rzeczowo finansowego, w szczególności gdy nie został on zrealizowany w pełnym zakresie. W takim przypadku należy wziąć pod uwagę dokumenty takie jak:

- sprawozdania LGD z realizacji operacji,
- raporty ewaluacyjne z wdrażania lokalnych strategii rozwoju i działalności LGD,
- dokumentacja utworzona w ramach realizacji określonych zadań,
- wyniki kontroli przeprowadzonych, przez komórki/institucje upoważnione,
- wyjaśnienia i informacje przekazane przez LGD,
- informacje zamieszczane przez LGD na stronie internetowej oraz w prasie dotyczące jej bieżącej działalności.

Wyniki przeprowadzonej oceny pozwolą na stwierdzenie czy cel operacji został osiągnięty.

NIE należy zaznaczyć w przypadku, gdy na podstawie załączonych dokumentów można jednoznacznie stwierdzić, iż cel operacji nie zostanie osiągnięty. Wówczas należy zaznaczyć punkt 3 w części B5 karty.

DO UZUP należy zaznaczyć w przypadku, gdy z załączonych dokumentów nie można jednoznacznie udzielić odpowiedzi TAK lub NIE.

ND należy zaznaczyć w przypadku, gdy wniosek dotyczy płatności pośredniej.

**Punkt 11.** Należy zweryfikować w przypadku płatności pośredniej, czy cel operacji może zostać osiągnięty pomimo niezrealizowania części zakresu rzeczowo-finansowego operacji danego etapu.

W przypadku płatności pośrednich, gdy Beneficjent nie zrealizował któregośkolwiek z elementów zakresu rzeczowo-finansowego należy sprawdzić czy możliwe jest osiągnięcie celu operacji po zrealizowaniu operacji.

W tym celu, należy w pierwszej kolejności zweryfikować przyczyny, dla których zakres rzeczowo-finansowy nie został zrealizowany w pełnym zakresie. Należy sprawdzić czy niepełna realizacja zakresu rzeczowo-finansowego związana jest np. z rezygnacją z realizacji określonego zadania na rzecz innego bądź przesunięcia zadania na dalsze etapy realizacji operacji lub też całkowite odstąpienie od jego realizacji.

Następnie w oparciu o informacje zawarte m.in. w dokumentach takich jak:

- sprawozdania LGD z realizacji operacji,
- raporty ewaluacyjne z wdrażania lokalnych strategii rozwoju i działalności LGD,
- dokumentacja utworzona w ramach realizacji określonych zadań,
- wyniki kontroli przeprowadzonych, przez komórki/institucje upoważnione,
- wyjaśnienia i informacje przekazane przez LGD,
- informacje zamieszczane przez LGD na stronie internetowej oraz w prasie dotyczące jej bieżącej działalności,

należy dokonać analizy, która pozwoli na stwierdzenie czy operacja jest realizowana w sposób zapewniający realizację celu.

TAK należy zaznaczyć w przypadku, gdy cel operacji zostanie osiągnięty pomimo niezrealizowania części zakresu rzeczowo-finansowego danego etapu operacji.

NIE należy zaznaczyć w przypadku, gdy na podstawie załączonych dokumentów możemy jednoznacznie stwierdzić, iż cel operacji nie zostanie osiągnięty. Wówczas należy zaznaczyć punkt 3 w części B5 karty.

DO UZUP należy zaznaczyć, w przypadku, gdy z załączonych dokumentów nie można jednoznacznie udzielić odpowiedzi TAK lub NIE.

ND należy zaznaczyć w przypadku, gdy wniosek nie dotyczy płatności ostatecznej lub Beneficjent zrealizował cały zakres rzeczowo-finansowy danego etapu.

**Punkt 12.** Należy zweryfikować czy cel operacji może zostać osiągnięty mimo wykluczenia z otrzymania pomocy finansowej jednego z partnerów projektu współpracy. W tym celu na podstawie otrzymanej pisemnej deklaracji koordynatora (odpowieź na pismo P-10/195, przekazane w trakcie weryfikacji wniosku o płatność Beneficjenta podlegającego wykluczeniu z otrzymania pomocy) należy dokonać w/w oceny.

TAK należy zaznaczyć w przypadku, gdy cel operacji może zostać osiągnięty.

NIE należy zaznaczyć, gdy na podstawie otrzymanej odpowiedzi od koordynatora lub w oparciu o zobowiązania partnerów projektu współpracy zawarte w umowie partnerskiej, stwierdzono, że zobowiązania wynikające z §5 ust. 1 pkt.1 i 3 lit. a i b umowy przyznania pomocy nie zostaną spełnione a następnie przejść do części F.

DO UZUP. należy zaznaczyć w przypadku, gdy niezbędne będą dodatkowe wyjaśnienia dotyczące w/w kwestii.

ND należy zaznaczyć w przypadku, gdy żaden z partnerów współpracy nie podlega wykluczeniu.

Uwaga

Punkt 12 dotyczy tylko wniosków o płatność złożonych do umów przyznania pomocy od wersji 5z.

### **B3: WERYFIKACJA POD WZGLĘDEM RACHUNKOWYM**

**Punkt 1.** Należy zweryfikować, czy przedstawione faktury lub dokumenty o równoważnej wartości dowodowej zostały opłacone w całości.

Jeżeli płatność została dokonana na rachunek inny niż rachunek wystawcy faktury lub dokumentu o równoważnej wartości dowodowej, należy zażądać od Beneficjenta dodatkowych wyjaśnień.

**Punkt 2.** Należy zweryfikować, czy we wniosku nie stwierdzono błędów rachunkowych.

W tym punkcie należy sprawdzić:

- zgodność i poprawność danych rachunkowych zawartych we wniosku, w Wykazie faktur lub dokumentów o równoważnej wartości dowodowej dokumentujących poniesione koszty, a także w Zestawieniu rzeczowo-finansowym z realizacji operacji / zrealizowanym opisie zadań;
- czy wszystkie elementy faktur lub dokumentów o równoważnej wartości dowodowej zostały prawidłowo wpisane do sekcji V wniosku oraz zestawienia rzeczowo-finansowego z realizacji operacji/szczegółowego opisu zadań zrealizowanych (...). Ponadto należy sprawdzić, czy zgodne są sumy w poszczególnych kolumnach;
- czy wnioskowana kwota pomocy wpisana w sekcji IV punkcie 17 wniosku, została prawidłowo obliczona i nie przekracza kwoty pomocy zapisanej w umowie dla operacji / danego etapu operacji.

**Punkt 3.** Należy zweryfikować, czy dołączone faktury lub dokumenty o równoważnej wartości dowodowej są zgodne z sekcją V. *Wykaz faktur lub dokumentów o równoważnej wartości dowodowej.*

**Punkt 4.** Należy sprawdzić, czy dane finansowe w *Zestawieniu rzeczowo-finansowym z realizacji operacji/Szczegółowym opisie zadań zrealizowanych dla danego etapu* wynikają z danych zawartych w sekcji V. *Wykaz faktur lub dokumentów o równoważnej wartości dowodowej.*

**Punkt 5.** Należy zweryfikować, czy dołączone faktury lub dokumenty o równoważnej wartości dowodowej odnoszą się do właściwych pozycji w *Zestawieniu rzeczowo-finansowym z realizacji operacji/Szczegółowym opisie zadań zrealizowanych dla danego etapu.*

Zakres kosztów kwalifikowalnych w dokumentach potwierdzających wydatki powinien mieć w całości pokrycie w zestawieniu rzeczowo finansowym z realizacji operacji.

**Punkt 6.** Należy zweryfikować, czy łączne kwoty kosztów kwalifikowalnych w *Zestawieniu rzeczowo-finansowym z realizacji operacji/Szczegółowym opisie zadań zrealizowanych dla danego etapu* są zgodne z sekcją V. *Wykaz faktur lub dokumentów o równoważnej wartości dowodowej* i kwotami we wniosku.

**Punkt 7.** Należy zweryfikować, czy wnioskowana kwota pomocy jest poprawnie wyliczona i nie przekracza kwoty określonej w umowie.

#### **B4: WERYFIKACJA SPRAWOZDANIA Z REALIZACJI OPERACJI (w przypadku płatności ostatecznej)**

Tę część karty wypełnia się tylko w przypadku złożenia wniosku o płatność ostateczną.

Przed weryfikacją tej części karty należy zapoznać się z instrukcją do sprawozdania końcowego z realizacji operacji w ramach działania 421 *Wdrażanie projektów współpracy* objętego Programem Rozwoju Obszarów Wiejskich na lata 2007-2013.

Należy zweryfikować zgodność danych wpisanych w sprawozdaniu z danymi zawartymi w innych dokumentach znajdujących się w teczce sprawy.

TAK należy zaznaczyć jeżeli w wyniku porównania sprawozdania, umowy i wniosku podane informacje są jednolite. DO UZUP należy zaznaczyć jeśli te informacje nie są zgodne lub sprawozdanie wymaga uzupełnienia. Punkty, w których zaznaczono DO UZUP należy przenieść do części C1 I.

**Punkt 1.** Należy zweryfikować, czy wszystkie wymagane pola w sprawozdaniu z realizacji operacji zostały wypełnione zgodnie z instrukcją.

**Punkt 2.** Należy zweryfikować, czy sprawozdanie jest podpisane przez osobę reprezentującą Beneficjenta/Pełnomocnika.

**Punkt 3.** Należy zweryfikować, czy informacje ogólne na temat operacji i Beneficjenta są zgodne z danymi zawartymi w umowie.

**Punkt 4.** Należy zweryfikować, informacje dotyczące operacji i planu rzeczowego są zgodne z zapisami umowy i złożonymi wnioskami.

#### **B5: WSTĘPNY WYNIK WERYFIKACJI KOMPLETNOŚCI I POPRAWNOŚCI, ZGODNOŚCI Z UMOWĄ, ZASADAMI DOTYCZĄCYMI UDZIELANIA POMOCY, POD WZGLĘDEM RACHUNKOWYM ORAZ SPRAWOZDANIA Z REALIZACJI OPERACJI**

Należy zaznaczyć tylko jeden punkt kontrolny.

**Punkt 1.** Należy zaznaczyć, jeżeli na podstawie dotychczasowej weryfikacji stwierdzono, że wniosek kwalifikuje się do dalszej oceny, nie wymaga uzupełnień/wyjaśnień, (jest kompletny i poprawny), zgodny z umową, zasadami dotyczącymi udzielania pomocy oraz jeżeli na wszystkie punkty w części B1 – B2 zaznaczony został punkt TAK albo ND oraz w części B3 – B4 zaznaczono odpowiedź TAK. Następnie należy przejść do części C2 karty.

**Punkt 2.** Należy zaznaczyć, jeżeli na podstawie dotychczasowej weryfikacji stwierdzono konieczność uzupełnienia, poprawienia lub złożenia wyjaśnień do wniosku, tj. jeżeli w którymkolwiek punkcie w części B1 – B4 zaznaczono DO UZUP. Następnie należy przejść do części C1. I i przenieść zakres wymaganych uzupełnień/wyjaśnień.

**Punkt 3.** Należy zaznaczyć, jeżeli w części B2.II w punktach 10 lub 11 lub 12 zaznaczono NIE .Należy wówczas przejść do części F.

#### **CZĘŚĆ C: WYNIK WERYFIKACJI**

##### **C1: ZAKRES WYMAGANYCH UZUPELNIENIŃ/WYJAŚNIEŃ.**

##### **I. Zakres wymaganych I uzupełnień/wyjaśnień:**

Jeśli zaznaczono punkt 2 w części B5 należy przenieść do części C1.I. karty zakres wymaganych uzupełnień / wyjaśnień lub braków z części B1 – B4 karty, tj. punkty w których zaznaczono DO UZUP.

W poszczególne wiersze tej części karty należy wpisać *Zakres wymaganych I uzupełnień/wyjaśnień*, w sposób czytelny, jednoznacznie wskazujący Beneficjentowi dane uchybienie. Jeżeli uchybienie we wniosku dotyczy kwoty kosztów kwalifikowalnych i błąd nie polega na oczywistej omyłce Beneficjenta, można poprosić Beneficjenta o wyjaśnienia.

Ponadto, w przypadku, gdy w trakcie oceny wniosku niezbędne będzie wyjaśnienie faktów istotnych dla rozstrzygnięcia sprawy lub przedstawienie dowodów na potwierdzenie tych faktów pracownik UM określa w części C1.I. karty zakres tych wyjaśnień lub dowodów.

**Zakres wymaganych I uzupełnień/wyjaśnień (część C1.I)** stanowi edytowalny załącznik do karty. Możliwe jest określenie zakresu wymaganych uzupełnień/wyjaśnień przez Weryfikującego komputerowo, jednak po określeniu zakresu wymaganych uzupełnień/wyjaśnień, Weryfikujący drukuje część K-1.1/195 (jeśli wniosek wymagał uzupełnień/wyjaśnień) i pozostałe pola wypełnia manualnie.

Po określeniu zakresu wymaganych uzupełnień/wyjaśnień załącznik jest podpisywany przez Weryfikującego. Następnie załącznik jest przekazywany Sprawdzającemu, który wypełnia manualnie załącznik i podpisuje go w wyznaczonym miejscu.

Sporządzając pismo P-2/195 należy z części C1.I karty przenieść doprecyzowany zakres wymaganych uzupełnień / wyjaśnień albo załączyć kopię części C1.I. Jeżeli wymaga tego charakter wskazanych uzupełnień / wyjaśnień należy dołączyć kopie stron wniosku z zaznaczonymi błędami / brakami lub wpisać nazwy załączników do wniosku, które wymagają wyjaśnienia / poprawienia

Złożenie poprawek do wniosku nie oznacza, że Beneficjent składa drugi wniosek (powielony formularz całego wniosku o płatność), a jedynie te strony wniosku, które wymagały poprawienia oraz uzupełnienia. Beneficjent dołącza cały formularz wniosku tylko w przypadku, gdy błędy / braki dotyczyły wszystkich stron wniosku jednak jest on traktowany jako usunięcie nieprawidłowości/uzupełnienie braków a nie jako ponowne złożenie wniosku.

Podczas przekazywania do Beneficjenta pisma P-2/195:

- a) w przypadku, gdy Beneficjent we wniosku podał numer faksu, należy każdorazowo pismo P-2/195 wysłać faksem i równoległe listownie za zwrotnym potwierdzeniem odbioru. Potwierdzenie nadania pisma faksem należy dołączyć do kopii wysłanego za pośrednictwem polskiej placówki pocztowej operatora wyznaczonego, albo
- b) w przypadku, gdy Beneficjent nie podał we wniosku numeru faksu, ale zamieścił numer telefonu lub adres e-mail, należy powiadomić Beneficjenta telefonicznie lub pocztą elektroniczną o konieczności uzupełnienia/poprawienia wniosku. Równocześnie na kopii wysłanego pisma należy umieścić adnotację o dokonaniu telefonicznego zawiadomienia lub dołączyć do kopii wysłanego pisma, kopię wysłanego e-maila (jeżeli jest to możliwe również kopię otrzymanego potwierdzenia odbioru e-maila).

W polu *Data doręczenia Beneficjentowi pisma w sprawie I uzupełnień/wyjaśnień* należy wstawić datę widniejącą na zwrotnym potwierdzeniu odbioru przez Beneficjenta pisma P-2/195. Następnie w polu *I uzupełnienia/wyjaśnienia należy złożyć w terminie*: - należy wyliczyć datę dodając 14 lub 21 dni kalendarzowych od dnia następującego po dniu doręczenia pisma Beneficjentowi.

Uwaga

Termin 21 dni stosuje się do wniosków o płatność złożonych do umów przyznania pomocy od wersji 5z.

W pozostałych przypadkach należy stosować termin 14 –dniowy.

W przypadku, gdy do UM wpłynie informacja z polskiej placówki pocztowej operatora wyznaczonego, że Beneficjent nie odebrał pisma o uzupełnienie/wyjaśnienie, wówczas 14 lub 21 dniowy termin na uzupełnienie/poprawienie wniosku należy liczyć od dnia następującego po ostatnim dniu, w którym Beneficjent mógł odebrać przesyłkę w polskiej placówce pocztowej operatora wyznaczonego.

W polu *Data nadania/złożenia I uzupełnień/wyjaśnień* należy wpisać datę dostarczenia/wysłania do UM uzupełnień/wyjaśnień.

W przypadku, gdy uzupełnienia / wyjaśnienia zostaną doręczone UM po upływie 14 lub 21 dni kalendarzowych a weryfikacja daty uzupełnienia / wyjaśnienia na podstawie stempla pocztowego nie jest możliwa (np. stempel jest nieczytelny), konieczne jest reklamowanie otrzymanej korespondencji w polskiej placówce pocztowej operatora wyznaczonego. Należy wówczas zaprzestać weryfikacji wniosku do momentu otrzymania przez UM wyjaśnień z polskiej placówki pocztowej operatora wyznaczonego, dotyczących dokładnej daty nadania korespondencji przez Beneficjenta. Po otrzymaniu stosownych wyjaśnień należy zweryfikować czy uzupełnienie nastąpiło w przewidzianym w rozporządzeniu terminie.



Następnie na podstawie informacji zawartych w polach *Data nadania/złożenia I uzupełnień/wyjaśnień* oraz *I uzupełnienia/wyjaśnienia należy złożyć w terminie* należy zweryfikować, czy uzupełnienia/wyjaśnienia wpłynęły w terminie.

Po dokonaniu przez Beneficjenta uzupełnień/wyjaśnień pracownik Weryfikujący dokonuje weryfikacji i składa podpis w wyznaczonym miejscu, następnie przechodzi do części C1.II *Wynik weryfikacji po I uzupełnieniach/wyjaśnieniach*.

Następnie część C1.I. karty wypełnia Sprawdzający, który po weryfikacji składa podpis w wyznaczonym miejscu oraz przechodzi do części C1.II *Wynik weryfikacji po I uzupełnieniach / wyjaśnieniach*.

## **II. Wynik weryfikacji po I uzupełnieniach/wyjaśnieniach.**

Należy zaznaczyć **punkt 1** w przypadku, gdy Beneficjent dostarczył brakujące/poprawione dokumenty i wówczas nie istnieje konieczność ponownego wezwania Beneficjenta do złożenia uzupełnień/wyjaśnień (tj. w części C1.I zaznaczono TAK) a następnie przejść do części C2.

Należy zaznaczyć **punkt 2** w przypadku, gdy Beneficjent nie dostarczył brakujących dokumentów albo dostarczone dokumenty w dalszym ciągu wymagają poprawienia a następnie należy wypełnić pozycję C1.III w sposób analogiczny jak przy I uzupełnieniu. Termin na dokonanie ponownych uzupełnień/wyjaśnień wynosi 14 dni od dnia doręczenia wezwania Beneficjentowi.

Należy zaznaczyć **punkt 3** w przypadku, gdy zaznaczono NIE w punktach dotyczących weryfikacji części B2 punkt 10 (w przypadku wniosku o płatność ostateczną) lub punkt 11 (w przypadku wniosku o płatność pośrednią). Wówczas należy przejść do części F i wystosować do Beneficjenta pismo P-11/195.

## **III. Zakres wymaganych II uzupełnień/wyjaśnień.**

Jeżeli w części C1.I. została zaznaczona przynajmniej jedna odpowiedź DO UZUP należy przenieść wymagane pkt części C1.I. do części C1.III i wystosować do Beneficjenta pismo P-2/195. Sposób postępowania jest analogiczny jak w przypadku I uzupełnień/wyjaśnień.

W polu *Data doręczenia Beneficjentowi pisma w sprawie II uzupełnień/wyjaśnień*: należy wstawić datę widniejącą na zwrotnym potwierdzeniu odbioru przez Beneficjenta pisma P-2/195.

W polu *Data nadania / złożenia II uzupełnień / wyjaśnień* należy wpisać datę dostarczenia/wysłania do UM uzupełnień / wyjaśnień.

Na podstawie informacji zawartych w polach *Data nadania/złożenia II uzupełnień/wyjaśnień przez Beneficjenta* oraz *II uzupełnienia/wyjaśnienia należy złożyć w terminie* należy zweryfikować, czy uzupełnienia/wyjaśnienia wpłynęły w terminie.

## **IV. Wynik weryfikacji po II uzupełnieniach/wyjaśnieniach**

Należy zaznaczyć **punkt 1** w przypadku, gdy Beneficjent dostarczył brakujące/poprawione dokumenty (tj. w części C1.III zaznaczone zostały odpowiedzi TAK w przypadku elementów, których niespełnienie skutkuje korektą kwoty kosztów kwalifikowanych).

Należy zaznaczyć **punkt 2** w przypadku wniosku o płatność ostateczną w sytuacji, gdy zaznaczona została odpowiedź NIE w punktach 10 i 11 części B2. Wówczas należy przejść do części F i wystosować do Beneficjenta pismo P-11/195.

### **Uwaga**

Dopuszcza się, że uzupełnienia braków, dokumenty lub wyjaśnienia złożone przez Beneficjenta do wniosku w ramach II uzupełnień/wyjaśnień po upływie wyznaczonego terminu 14 lub 21 dni będą akceptowalne. Zasada będzie stosowana tylko w przypadku, gdy nie został zakończony proces rozpatrywania wniosku, spóźnienie jest nieznaczne i nie powoduje nadmiernych uciążliwości w procesie weryfikacji wniosku, okoliczności uchybienia wyznaczonemu terminowi nie wskazują na naruszenie zasad należytej staranności przez Beneficjenta.

## **V. Zakres oraz uzasadnienie dodatkowych wyjaśnień**

P Może wystąpić sytuacja, gdy zaistnieją nowe okoliczności budzące wątpliwości co do możliwości wypłaty pomocy i konieczne jest wezwanie Beneficjenta do złożenia dodatkowych wyjaśnień, wówczas pracownik UM w wierszu *Zakres oraz uzasadnienie dodatkowych wyjaśnień* pracownik UM wpisuje zakres oraz uzasadnienie dodatkowych wyjaśnień.

## VI. Wynik po weryfikacji dodatkowych wyjaśnień.

W wierszu *Wynik po weryfikacji dodatkowych wyjaśnień* pracownik UM powinien wpisać wynik dodatkowych wyjaśnień.

### C2: WERYFIKACJA KRZYŻOWA

Kontrola krzyżowa na etapie obsługi wniosku o płatność ma na celu zapobieżenie przypadkom niedozwolonego podwójnego finansowania operacji z innych środków publicznych.

Przy przeprowadzaniu kontroli krzyżowej należy zwrócić szczególną uwagę na zakres rzeczowy operacji, lokalizację realizacji operacji oraz termin realizacji operacji.

Kontrolę krzyżową operacji przeprowadza się na tym etapie również z działaniem 431 „Funkcjonowanie lokalnej grupy działania, nabywanie umiejętności i aktywizacja”, z uwagi na możliwość pokrywania się zakresu wsparcia z zakresem zrealizowanym przez LGD w ramach innej operacji np. zadania realizowane przez koordynatora (w działaniu 421) pokrywają się z zadaniami realizowanymi przez pracownika LGD (zakres czynności w działaniu 431). Dotyczy to w szczególności takiego zakresu operacji, którego szczegółowa weryfikacja nie była możliwa na etapie obsługi wniosków o przyznanie pomocy.

Kontrolę krzyżową na etapie obsługi wniosku o płatność przeprowadza się z następującymi programami:

#### I. PO NSRO – w zakresie działań wymienionych w tabeli:

Nazwa programu	Kategoria interwencji	Nazwa Działania	Instytucja wdrażająca
Regionalny Program Operacyjny Województwa Dolnośląskiego na lata 2007-2013	04, 05 ,09 10 11, 13 50 51 41, 42 57 57 57 11, 13, 57-60 11, 13, 55, 57	1.2 Doradztwo dla firm oraz wsparcie dla instytucji otoczenia biznesu 2.1 Infrastruktura społeczeństwa informacyjnego 2.2 Rozwój usług elektronicznych 4.5 Rekultywacja obszarów zdegradowanych 4.7 Ochrona bioróżnorodności i edukacja ekologiczna 5.1 Odnawialne źródła energii 6.1 Turystyka uzdrowiskowa 6.2 Turystyka aktywna 6.3 Turystyka biznesowa 6.4 Turystyka kulturowa 6.5 Działania wspierające infrastrukturę turystyczną i kulturową	Zarząd Województwa
Regionalny Program Operacyjny Województwa Kujawsko-pomorskiego na lata 2007-2013	35, 40-42 51 58-60 10 11, 13 08 55, 56 57	2.4 Infrastruktura przyjazna środowisku 2.6 Ochrona i promocja zasobów przyrodniczych 3.3 Rozwój infrastruktury kultury 4.1 Rozwój infrastruktury ICT 4.2 Rozwój usług i aplikacji dla ludności 5.5 Promocja i rozwój markowych produktów 6.1 Rozwój usług turystycznych w oparciu o zasoby przyrodnicze 6.2 Rozwój usług turystycznych i uzdrowiskowych	Zarząd Województwa
Regionalny Program Operacyjny Województwa Małopolskiego	10, 11, 13 08, 55, 57 51, 58 59, 60 81	1.2 Rozwój społeczeństwa informacyjnego 3.1 Rozwój infrastruktury turystycznej (Schemat B) 3.2 Rozwój produktu dziedzictwa kulturowego 3.3 Instytucje kultury 8.2 Budowanie pozycji Małopolski w europejskich sieciach współpracy	Zarząd Województwa
Regionalny Program Operacyjny Województwa Łódzkiego na lata	24 51 57 77 75	I.1 Drogi (ścieżki rowerowe) II.3 Ochrona przyrody III.5 Infrastruktura turystyczno-rekreacyjna V.2 Infrastruktura pomocy społecznej V.3 Infrastruktura edukacyjna	Zarząd Województwa

2007-2013	58-59	V.4 Infrastruktura kultury	
Regionalny Program Operacyjny Województwa Lubelskiego na lata 2007-2013	05 61 24, 55-60 57, 60 80, 81	2.4 Marketing gospodarczy 3.2 Rewitalizacja zdegradowanych obszarów miejskich 7.1 Infrastruktura kultury i turystyki 7.2 Promocja kultury i turystyki 7.3 Współpraca międzyregionalna	Zarząd Województwa
Regionalny Program Operacyjny Województwa Lubuskiego na lata 2007-2013	24, 56-59	5.1 Rozwój i modernizacja regionalnej infrastruktury turystycznej i kulturowej 5.2 Rozwój i modernizacja lokalnej infrastruktury turystycznej i kulturowej	Zarząd Województwa
Regionalny Program Operacyjny Województwa Opolskiego na lata 2007-2013	24, 57 56, 58-60 61 10, 11 13, 62 23 44, 46, 54 53 39-43 51 75 62, 76 50,62	1.4.2 Usługi turystyczne i rekreacyjno-sportowe świadczone przez sektor publiczny 5.3 Rozwój kultury oraz ochrona dziedzictwa kulturowego 6.1 Rewitalizacja obszarów miejskich 2.1 Infrastruktura dla wykorzystania narzędzi ICT 2.2 Moduły informacyjne, platformy e-usług i bazy danych 3.1.2 Drogi lokalne 4.1 Infrastruktura wodno-ściekowa i gospodarka odpadami 4.2 Zabezpieczenie przeciwpowodziowe 4.3 Ochrona powietrza, odnawialne źródła energii 4.4 Ochrona bioróżnorodności Opolszczyzny 5.1.2 Wsparcie lokalnej infrastruktury edukacyjnej 5.2.2 Ambulatoryjna opieka medyczna 6.2 Zagospodarowanie terenów zdegradowanych	Zarząd Województwa
Regionalny Program Operacyjny Województwa Podkarpackiego na lata 2007-2013	51, 56 24, 79 24, 55-60 50 61	4.3 Zachowanie oraz ochrona różnorodności biologicznej i krajobrazowej 5.3 Infrastruktura sportowa i rekreacyjna ^ oś priorytetowa Turystyka i kultura 7.2 Rewitalizacja obiektów zdegradowanych 7.3 Aktywizacja obszarów zmarginalizowanych gospodarczo	Zarząd Województwa
Regionalny Program Operacyjny Województwa Podlaskiego na lata 2007-2013	09 55 -57, 59, 79	1.2.2 Promocja gospodarcza regionu 3.1 Rozwój atrakcyjności turystycznej regionu  6.3 Rozwój infrastruktury z zakresu kultury i ochrony dziedzictwa historycznego i kulturowego	Zarząd Województwa
Regionalny Program Operacyjny Województwa Pomorskiego na lata 2007-2013	09 61 55, 57 57 58  56 55, 57+59, 61 61	1.6.1 Promowanie atrakcyjności regionu 3.2.1 Kompleksowe przedsięwzięcia rewitalizacyjne 6.1 Infrastruktura wzmacniająca potencjał turystyczny 6.2 Promocja i informacja turystyczna 6.3 Regionalne dziedzictwo kulturowe o potencjale turystycznym 6.4 Wspieranie i zachowanie walorów przyrodniczych 8.1 Lokalna infrastruktura wspierająca rozwój gospodarczy 9.3 Lokalne inicjatywy obywatelskie	Agencja Rozwoju Pomorza SA Zarząd Województwa Zarząd Województwa
Regionalny Program Operacyjny Województwa Śląskiego na lata 2007-2013	57  13, 57  57	3.1.2 Infrastruktura zaplecza turystycznego/podmioty publiczne  3.2.2 Infrastruktura około turystyczna/podmioty publiczne  3.3. Systemy informacji turystycznej	Wojewódzka jednostka organizacyjna „Śląskie Centrum przedsiębiorczości” Wojewódzka jednostka organizacyjna „Śląskie Centrum przedsiębiorczości” Zarząd

	58, 59	3.4 Promocja turystyki	Województwa Zarząd
	58, 59	4.1 Infrastruktura kultury	Województwa Zarząd
	60	4.2 Systemy informacji kulturalnej	Województwa Zarząd
	60	4.3 Promocja kultury	Województwa Zarząd
	51	5.5 Dziedzictwo przyrodnicze	Województwa Zarząd
	11, 61	6.2.2 Rewitalizacja – „małe miasta”	Województwa Zarząd
	79	9.3 Lokalna infrastruktura sportowa	Województwa Zarząd
Regionalny Program Operacyjny Województwa Świętokrzyskiego na lata 2007-2013	03, 05-09 03-05, 08, 09 10, 11, 13, 14  55, 57 33, 39-47, 50, 53, 54  33, 39-47, 50, 51 53, 54  58-60, 75, 77, 79 56-58, 79  25, 61, 78  61, 78	1.2 Tworzenie i rozwój powiązań kooperacyjnych przedsiębiorstw 1.4 Wsparcie inwestycyjne dla instytucji otoczenia biznesu 2.2 Budowa infrastruktury społeczeństwa informacyjnego  2.3. Promocja gospodarcza i turystyczna regionu 4.1. Rozwój regionalnej infrastruktury ochrony środowiska i energetycznej 4.2. Rozwój systemów lokalnej infrastruktury ochrony środowiska i energetycznej  5.2. Podniesienie jakości usług publicznych poprzez wspieranie placówek edukacyjnych i kulturalnych 5.3. Inwestycje w sferę dziedzictwa kulturowego, turystyki i sportu 6.1. Wzmocnienie regionalnych i sub-regionalnych ośrodków wzrostu 6.2 Rewitalizacja małych miast	Zarząd Województwa
Regionalny Program Operacyjny Województwa Zachodniopomorskiego na lata 2007-2013	39 40 41 42 43 51 53 57 57 59 58 24 55 56 61, 78 57 57	4.1. Energia odnawialna i zarządzanie energią Poddziałanie 4.1.1. Energia odnawialna: wiatrowa 4.1.2. Energia odnawialna: słoneczna 4.1.3. Energia odnawialna: biomasa 4.1.4. Energia odnawialna: hydroelektryczna, geotermiczna i pozostałe 4.1.5. Efektywność energetyczna, kogeneracja i zarządzanie energią 4.5.2. Promowanie bioróżnorodności i ochrona przyrody (w tym NATURA 2000) 4.5.3. Zapobieganie zagrożeniom 5.1.1. Infrastruktura turystyki 5.1.2. Regionalny system informacji turystycznej oraz rozwój produktów turystycznych 5.2.1 Rozwój i odtworzenie infrastruktury kultury wraz z systemem informacji kulturalnej 5.2.2 Zachowanie dziedzictwa kulturowego 5.3. Ścieżki rowerowe 5.4.1. Promowanie walorów przyrodniczych 5.4.2 Ochrona i waloryzacja dziedzictwa przyrodniczego 5.5. Rewitalizacja obszarów zdegradowanych 6.1.1 Infrastruktura turystyki na obszarze metropolitalnym 6.1.2. Regionalny system informacji turystycznej oraz rozwój produktów turystycznych na obszarze metropolitalnym	Zarząd Województwa

	59	6.2.1 Rozwój infrastruktury kulturalnej na obszarze metropolitalnym	
	58	6.2.2 Zachowanie dziedzictwa kulturowego na obszarze metropolitalnym	
	24	6.3 Ścieżki rowerowe na obszarze metropolitalnym	
	61, 78	6.6 Rewitalizacja obszarów zdegradowanych na obszarze metropolitalnym	
	75	7.1.2 Infrastruktura edukacyjna – szkolnictwo ponadgimnazjalne	
	75	7.1.3 Infrastruktura edukacyjna – szkolnictwo gimnazjalne	
	79	7.2. Infrastruktura sportowa	
Regionalny Program Operacyjny Województwa Warmińsko-Mazurskiego na lata 2007-2013	61	4.1.2. Wzmocnienie funkcji społecznych	Zarząd Województwa
	61	4.2. Rewitalizacja miast	
	61	4.3. Restrukturyzacja terenów powojсковych i przemysłowych	
	57	2.1.2. Infrastruktura uzdrowiskowa	
	57	2.1.3. Infrastruktura sportowo - rekreacyjna	
	57, 24	2.1.4. Publiczna infrastruktura turystyczna i okołoturystyczna	
	58	2.1.5. Dziedzictwo kulturowe	
	57	2.2. Promocja województwa i jego oferty turystycznej	
	23	5.1.6. Infrastruktura drogowa warunkująca rozwój regionalny	
	10	7.1. Tworzenie infrastruktury społeczeństwa informacyjnego	
	13	7.2.1. Usługi i aplikacje dla obywateli	
	14	7.2.2. Usługi i aplikacje dla MSP	
	15	7.2.3. Kształcenie kadr dla informatyki	
	75	3.1. Inwestycje w infrastrukturę edukacyjną	
	76	3.2.1. Infrastruktura ochrony zdrowia	
	79	3.2.2. Pozostała infrastruktura społeczna	
	03	1.1.2. Tworzenie parków technologicznych, przemysłowych i inkubatorów przedsiębiorczości	
	03	1.1.3. Inwestycje infrastrukturalne tworzące powiązania kooperacyjne pomiędzy jednostkami naukowymi i badawczo-rozwojowymi a przedsiębiorstwami	
	03	1.1.4. Budowa i rozbudowa klastrów o znaczeniu lokalnym i regionalnym	
	08	1.3. Wspieranie wytwarzania i promocji produktów regionalnych	
	44	6.1.1 Gospodarka odpadami i ochrona powierzchni ziemi	
	45, 46	6.1.2 Gospodarka wodno-ściekowa	
	54	6.1.3. System odbioru nieczystości z łodzi na jeziorach	
	40-42	6.2.1. Wykorzystanie odnawialnych źródeł energii	
	53, 54	6.2.2 Bezpieczeństwo ekologiczne	
Regionalny Program Operacyjny Województwa Wielkopolskiego na lata 2007-2013	10, 11, 13	2.7. Infrastruktura społeczeństwa informacyjnego	Zarząd Województwa
	51, 54	3.3. Wsparcie ochrony przyrody	
	61, 78	4.1. Rewitalizacja obszarów miejskich	
	61, 78	4.2. Rewitalizacja zdegradowanych obszarów przemysłowych i powojсковych	
	75	5.1. Infrastruktura szkolnictwa wyższego	
	75	5.2. Rozwój infrastruktury edukacyjnej, w tym kształcenia ustawicznego	
	79	5.4. Wzmocnienie pozostałej infrastruktury społecznej	
	57	6.1. Turystyka	
	58, 59	6.2. Rozwój kultury i zachowanie dziedzictwa kulturowego	
Program operacyjny Kapitał Ludzki na lata 2007 - 2013	66, 69	6.1.1 Wsparcie osób pozostających bez zatrudnienia na regionalnym rynku pracy	Instytucja wskazana przez Samorząd Województwa
	68	6.2. Wsparcie oraz promocja przedsiębiorczości i samozatrudnienia	
	66	6.3 Inicjatywy lokalne na rzecz podnoszenia poziomu	

	66, 69, 71, 65, 70 68 69, 71 62, 64	aktywności zawodowej na obszarach wiejskich 7.2.1 Aktywizacja zawodowa i społeczna osób zagrożonych wykluczeniem społecznym 7.2.2 Wsparcie ekonomii społecznej 7.3 Inicjatywy lokalne na rzecz aktywnej integracji 8.1.1 Wsparcie rozwoju kwalifikacji zawodowych i doradztwo dla przedsiębiorstw 8.1.2 Wsparcie procesów adaptacyjnych i modernizacyjnych w regionie 8.1.3 Wzmacnianie lokalnego partnerstwa na rzecz adaptacyjności 9.1.1 Zmniejszenie nierówności w stopniu upowszechnienia edukacji przedszkolnej 9.2 Podniesienie atrakcyjności i jakości szkolnictwa zawodowego 9.5 Oddolne inicjatywy edukacyjne na obszarach wiejskich	
	62, 64		
	62, 64		
	73		
	73		
	73		

## II. PO "Zrównoważony rozwój sektora rybołówstwa i nadbrzeżnych obszarów rybackich 2007 - 2013" (PO RYBY 2007–2013)

Środek 4.2 Wsparcie na rzecz współpracy międzyregionalnej i międzynarodowej – wdrażany przez SW.

### Przebieg weryfikacji krzyżowej w ramach PO NSRO oraz PO "Zrównoważony rozwój sektora rybołówstwa i nadbrzeżnych obszarów rybackich 2007 - 2013" (PO RYBY 2007 – 2013).

#### 1a. Numer NIP Beneficjenta występuje w KSI SIMIK

Kontrole krzyżowe w ramach działań PO NSRO dokonuje się korzystając z danych gromadzonych w Krajowym Systemie Informatycznym (KSI SIMIK 2007-2013).

Sprawdzenia, czy Beneficjent figuruje w systemie wykonuje osoba posiadająca uprawnienia nadane przez MRR.

Należy wprowadzić numer NIP Beneficjenta do KSI SIMIK 2007-2013 i sprawdzić czy dany Beneficjent występuje w bazie danych KSI SIMIK.

W sytuacjach wyjątkowych, związanych z niedostępnością KSI SIMIK weryfikacja NIP Beneficjenta dokonywana jest w oparciu o dostarczony przez ARiMR *Raport numerów NIP zidentyfikowanych w KSI SIMIK*.

W przypadku, gdy w wyniku weryfikacji poprzez numer NIP w KSI SIMIK, albo w sytuacjach wyjątkowych, za pomocą *Raportu ...* stwierdzono, że Beneficjent nie występuje w KSI SIMIK, w punkcie 1a należy zaznaczyć NIE, w punktach 2a, 3a i 4a należy zaznaczyć ND oraz w punkcie 5a zaznaczyć NIE.

W przypadku, gdy w wyniku weryfikacji poprzez numer NIP w KSI SIMIK, albo w sytuacjach wyjątkowych, za pomocą *Raportu numerów NIP zdefiniowanych w KSI SIMIK* stwierdzono, że Beneficjent występuje w KSI SIMIK, w punkcie 1a należy zaznaczyć TAK i przejść do kolejnych punktów karty.

#### Uwaga

Przy weryfikacji w oparciu o ww. *Raport(...)* należy pamiętać, że w przypadku, gdy raport zawiera numer NIP Beneficjenta a jednocześnie kolumna *Nazwa instytucji zawierającej umowę o dofinansowanie*, jest niewypełniona uznaje się, że konflikt krzyżowy nie zachodzi, ponieważ Beneficjent na dzień przeprowadzania weryfikacji, nie zawarł umowy o dofinansowanie w ramach PO NSRO.

Wydruk z systemu, poświadczający dokonanie weryfikacji Beneficjenta należy obowiązkowo dołączyć doteczki aktowej sprawy w celu zachowania śladu rewizyjnego oraz odnotować tę czynność w polu Uwagi wpisując datę sprawdzenia w w/w rejestrze.

#### 1b. Numer NIP Beneficjenta występuje w *Raporcie podstawowym (...)* przekazanym przez ARiMR

Należy wprowadzić numer NIP Beneficjenta do *Raportu podstawowego (...)* i sprawdzić czy dany Beneficjent występuje w zestawieniu przekazanym przez ARiMR.

W przypadku, gdy w wyniku weryfikacji poprzez numer NIP w *Raporcie podstawowym (...)*, stwierdzono, że Beneficjent nie występuje w zestawieniu, w punkcie 1b należy zaznaczyć NIE, w punktach 2b, 3b i 4b należy zaznaczyć ND oraz w punkcie 5b zaznaczyć NIE.

W przypadku, gdy w wyniku weryfikacji poprzez numer NIP w *Raporcie podstawowym (...)* stwierdzono, że Beneficjent występuje w zestawieniu w punkcie 1b należy zaznaczyć TAK i przejść do kolejnych punktów karty.

Wydruk z komputera poświadczający dokonanie weryfikacji Beneficjenta należy obowiązkowo dołączyć do teczki aktowej sprawy w celu zachowania śladu rewizyjnego oraz odnotować tę czynność w polu Uwagi wpisując datę sprawdzenia w w/w rejestrze.

## **2a. Na podstawie karty informacyjnej dostępnej w KSI SIMIK 2007-2013 / szczegółowych danych uzyskanych z właściwej instytucji wdrażającej<sup>2</sup>, występuje podejrzenie niedozwolonego podwójnego finansowania operacji**

W przypadku, gdy zachodzi podejrzenie podwójnego finansowania operacji, należy przeprowadzić weryfikację danych dotyczących operacji realizowanej w ramach PO NSRO przez Beneficjenta zidentyfikowanego wg numeru NIP. W pierwszej kolejności należy ustalić, na jakim etapie ubiegania się o pomoc/wypłatę pomocy w ramach PO NSRO znajduje się Beneficjent.

Jeżeli z danych zawartych w KSI SIMIK wynika, że z Beneficjentem nie zawarto jeszcze umowy o dofinansowanie uznaje się, że podwójne finansowanie nie zachodzi. W punkcie 2a. należy zaznaczyć NIE, w punktach 3a, 4a. należy zaznaczyć ND, oraz w punkcie 5a. NIE.

W przypadku, gdy Beneficjent złożył wniosek o płatność lub otrzymał płatność w ramach działań NSRO wskazanych w powyższej tabeli, należy przeprowadzić dalszą weryfikację w oparciu o poniższe szczegółowe dane uzyskane z KSI SIMIK:

- tytuł projektu,
- miejsce realizacji projektu,
- termin realizacji projektu,
- wysokość wypłaconej pomocy,
- plan finansowy w ramach projektu itd.

Jeżeli po analizie szczegółowych danych nie występuje podejrzenie podwójnego finansowania, w punkcie 2a należy zaznaczyć NIE, w punktach 3a i 4a - ND oraz w punkcie 5a NIE.

Jeżeli po analizie szczegółowych danych występuje podejrzenie podwójnego finansowania, w punkcie 2a należy zaznaczyć TAK i przejść do kolejnych punktów karty.

### **Uwaga**

W sytuacjach wyjątkowych, związanych z niedostępnością KSI SIMIK (jeżeli zachodzi jakiegokolwiek prawdopodobieństwo konfliktu) szczegółowe dane należy uzyskać wysyłając do właściwej instytucji wdrażającej PO NSRO pismo P-4/195. Przy wysyłaniu pisma P-4/195 należy pamiętać, że w przypadku, gdy żądane wyjaśnienia lub opinie dotyczą kontroli krzyżowych zakres wyjaśnień powinien dotyczyć: informacji szczegółowych o operacji takich jak: tytuł, lokalizacja, terminy realizacji, zakres wsparcia/zakres kosztów kwalifikowalnych, wysokość wypłaconej pomocy.

Natomiast w sytuacji, gdy występuje podejrzenie podwójnego finansowania zakres wyjaśnień powinien dotyczyć przekazania potwierdzonych za zgodność z oryginałem kopii faktur lub dokumentów o równoważnej wartości dowodowej przedstawionych do rozliczenia projektu.

W polu Uwagi należy wpisać datę wysłania pisma oraz po otrzymaniu odpowiedzi – datę otrzymania szczegółowych danych. Po uzyskaniu szczegółowych danych, ich analiza i czynności związane z wypełnianiem karty przebiegają analogicznie do ww. opisu czynności przy analizie systemowej.

Każda czynność sprawdzająca dokonana zarówno w systemie jak i przy weryfikacji szczegółowych danych, wymaga odnotowania w polu Uwagi, wraz z datą jej wykonania. Obowiązkowo w ramach zachowania śladu rewizyjnego do teczki sprawy należy załączyć wydruki stron z wynikiem wyszukiwania.

---

<sup>2</sup> Weryfikacja na podstawie danych szczegółowych uzyskanych z Instytucji Zarządzającej odbywa się tylko w sytuacji wyjątkowej związanej z niedostępnością KSI SIMIK

**2b. Na podstawie Raportu podstawowego (...) występuje podejrzenie niedozwolonego podwójnego finansowania operacji**

W przypadku, gdy zachodzi podejrzenie podwójnego finansowania operacji, należy przeprowadzić weryfikację danych dotyczących operacji realizowanej w ramach PO RYBY 2007-2013 przez Beneficjenta zidentyfikowanego wg numeru NIP. W pierwszej kolejności należy ustalić, na jakim etapie ubiegania się o pomoc/wypłatę pomocy w ramach PO RYBY 2007-2013 znajduje się Beneficjent.

Jeżeli z danych zawartych w *Raporcie podstawowym (...)* wynika, że z Beneficjentem nie zawarto jeszcze umowy o dofinansowanie uznaje się, że podwójne finansowanie nie zachodzi. W punkcie 2b. należy zaznaczyć NIE w punktach 3b, 4b. - ND oraz w punkcie 5b. NIE.

W przypadku, gdy Beneficjent złożył wniosek o płatność lub otrzymał płatność w ramach działań PO RYBY 2007-2013 wskazanych powyżej, należy przeprowadzić dalszą weryfikację w oparciu o poniższe szczegółowe dane uzyskane z odpowiedniego podmiotu wdrażającego:

- tytuł operacji,
- miejsce realizacji operacji,
- termin realizacji operacji,
- wysokość wypłaconej pomocy,
- plan finansowy w ramach operacji itd.

Jeżeli po analizie szczegółowych danych w zestawieniu przekazanym przez ARiMR nie występuje podejrzenie podwójnego finansowania, w punkcie 2b należy zaznaczyć NIE, w punktach 3b i 4b - ND oraz w punkcie 5b NIE.

Jeżeli po analizie szczegółowych danych występuje podejrzenie podwójnego finansowania, w punkcie 2b należy zaznaczyć TAK i przejść do kolejnych punktów karty.

Każda czynność sprawdzająca wymaga odnotowania w karcie w polu Uwagi wraz z datą jej wykonania. Obowiązkowo w ramach zachowania śladu rewizyjnego do teczki aktowej sprawy należy załączyć wydruki stron z wynikiem wyszukiwania.

**2c. Na podstawie danych zamieszczonych w OFSA-PROW-DD występuje podejrzenie niedozwolonego podwójnego finansowania operacji**

Korzystając z funkcjonalności aplikacji OFSA-PROW-DD należy zidentyfikować, a następnie przeprowadzić weryfikację operacji zrealizowanych przez Beneficjenta w ramach działań: 421 oraz 431.

Należy sprawdzić, czy Beneficjent złożył wniosek o płatność lub wypłacono mu pomoc na operację, której zakres rzeczowy (w części lub całości), lokalizacja i terminy realizacji są wspólne z operacją stanowiącą przedmiot niniejszego wniosku.

Weryfikację należy przeprowadzić w oparciu o informacje zamieszczone w OFSA-PROW-DD, m.in.:

- tytuł operacji,
- miejsce realizacji operacji,
- zakres wsparcia/zakres kosztów kwalifikowalnych
- plan finansowy w ramach operacji
- termin realizacji operacji, itd.

Jeżeli po analizie danych z OFSA-PROW-DD można jednoznacznie stwierdzić, iż zakresu rzeczowego operacji się nie pokrywa, w punkcie 2c należy zaznaczyć NIE, w punkcie 3c i 4c należy zaznaczyć ND oraz w punkcie 5c należy zaznaczyć NIE.

Jeżeli po analizie danych z OFSA-PROW-DD **występuje** podejrzenie pokrywania się zakresu rzeczowego operacji, które należy wyjaśnić w oparciu o faktury lub dokumenty o równoważnej wartości dowodowej lub inne dokumenty zgromadzone w teczkę sprawy w punkcie 2c należy zaznaczyć TAK i przejść do kolejnych punktów karty.

Każda czynność sprawdzająca wymaga odnotowania w karcie w polu Uwagi wraz z datą jej wykonania. Obowiązkowo w ramach zachowania śladu rewizyjnego do teczki aktowej sprawy należy załączyć wydruki stron z wynikiem wyszukiwania.



**3a. Na podstawie otrzymanych kopii faktur lub dokumentów o równoważnej wartości dowodowej, stwierdzono niedozwolone podwójne finansowanie operacji z PO w ramach NSRO**

**4a. Po wyjaśnieniach Beneficjenta stwierdzono niedozwolone podwójne finansowanie operacji z PO w ramach NSRO**

W przypadku, gdy występuje podejrzenie podwójnego finansowania, należy zwrócić się pismem P-4/195 do właściwej instytucji wdrażającej PO NSRO z prośbą o przekazanie potwierdzonych za zgodność z oryginałem kopii faktur lub dokumentów o równoważnej wartości dowodowej.

Jeżeli w oparciu o otrzymane dokumenty wyklucza się podwójne finansowanie, w punkcie 3a należy zaznaczyć NIE, w punkcie 4a należy zaznaczyć ND oraz w punkcie 5a NIE.

Jeżeli w oparciu o otrzymane dokumenty stwierdza się podwójne finansowanie, w punkcie 3a. należy zaznaczyć TAK, w punkcie 4a. należy zaznaczyć ND oraz w punkcie 5a. TAK.

Jeżeli w oparciu o otrzymane dokumenty nie jest możliwe jednoznaczne stwierdzenie niedozwolonego podwójnego finansowania operacji, ale występuje takie podejrzenie, w punkcie 3a należy zaznaczyć DO UZUP. Zaznaczenie pola DO UZUP oznacza, że należy wezwać Beneficjenta do złożenia wyjaśnień pismem P-2/195 opisując niejasności powodujące podejrzenie podwójnego finansowania oraz termin i formę, w jakiej powinny zostać złożone wyjaśnienia. W karcie należy wpisać datę doręczenia Beneficjentowi pisma, po otrzymaniu zwrotnego potwierdzenia odbioru pisma wymaganą datę złożenia wyjaśnień oraz po otrzymaniu wyjaśnień – datę ich złożenia/nadania.

Jeżeli w oparciu o otrzymane od Beneficjenta dokumenty / wyjaśnienia stwierdza się podwójne finansowanie, w punkcie 3a. należy zaznaczyć pole TAK, w punktach 4a. i 5a. należy zaznaczyć TAK.

**3b. Na podstawie otrzymanych kopii faktur lub dokumentów o równoważnej wartości dowodowej lub innych dokumentów stwierdzono niedozwolone podwójne finansowanie operacji z PO RYBY 2007-2013**

**4b. Po wyjaśnieniach Beneficjenta stwierdzono niedozwolone podwójne finansowanie operacji z PO RYBY 2007-2013**

W przypadku, gdy występuje podejrzenie niedozwolonego podwójnego finansowania, należy zwrócić się pismem P-4/195 do właściwego ze względu na miejsce realizacji operacji SW z prośbą o przekazanie potwierdzonych za zgodność z oryginałem kopii faktur lub dokumentów o równoważnej wartości dowodowej lub innych dokumentów.

Jeżeli w oparciu o otrzymane dokumenty wyklucza się niedozwolone podwójne finansowanie, w punkcie 3b należy zaznaczyć NIE, w punkcie 4b należy zaznaczyć ND oraz w punkcie 5b - NIE.

Jeżeli w oparciu o otrzymane dokumenty stwierdza się podwójne finansowanie, w punkcie 3b. należy zaznaczyć TAK, w punkcie 4b. należy zaznaczyć ND oraz w punkcie 5b. TAK.

Jeżeli w oparciu o otrzymane dokumenty nie jest możliwe jednoznaczne stwierdzenie niedozwolonego podwójnego finansowania operacji, ale występuje takie podejrzenie, w punkcie 3a należy zaznaczyć DO UZUP. Zaznaczenie pola DO UZUP oznacza, że należy wezwać Beneficjenta do złożenia wyjaśnień pismem P-2/195 opisując niejasności powodujące podejrzenie niedozwolonego podwójnego finansowania oraz termin i formę, w jakiej powinny zostać złożone wyjaśnienia.

W karcie należy wpisać datę doręczenia Beneficjentowi pisma, po otrzymaniu zwrotnego potwierdzenia odbioru pisma wymaganą datę złożenia wyjaśnień oraz po otrzymaniu wyjaśnień – datę ich złożenia/nadania.

Jeżeli w oparciu o otrzymane od Beneficjenta dokumenty / wyjaśnienia stwierdza się podwójne finansowanie, w punkcie 3b. należy zaznaczyć TAK, w punktach 4b. i 5b. należy zaznaczyć TAK.

**3c. Na podstawie kopii faktur lub dokumentów o równoważnej wartości dowodowej lub innych dokumentów załączonych do rozliczenia, stwierdzono niedozwolone podwójne finansowanie operacji z PROW 2007-2013**

**4c. Po wyjaśnieniach Beneficjenta stwierdzono niedozwolone podwójne finansowanie operacji z PROW 2007-2013**

W przypadku, gdy w wyniku weryfikacji informacji zamieszczonych w OFSA-PROW-DD występuje podejrzenie pokrywania się zakresu rzeczowego operacji z innymi operacjami realizowanymi w ramach działań 421 lub 431 należy przeprowadzić weryfikację faktur lub dokumentów o równoważnej wartości dowodowej lub innych dokumentów zgromadzonych w sprawie.

W przypadku, gdy UM nie posiada ww. dokumentów (wniosek o płatność dla operacji z którą został zidentyfikowany konflikt krzyżowy został złożony w innym UM) należy zwrócić się pismem P-4/195 do właściwego SW z prośbą o przekazanie potwierdzonych za zgodność z oryginałem kopii faktur lub dokumentów o równoważnej wartości dowodowej lub innych dokumentów.

Jeżeli w oparciu o posiadane dokumenty wyklucza się niedozwolone podwójne finansowanie, w punkcie 3c należy zaznaczyć NIE, w punkcie 4c należy zaznaczyć ND oraz w punkcie 5c NIE.

Jeżeli w oparciu o posiadane dokumenty stwierdza się podwójne finansowanie, w punkcie 3c należy zaznaczyć TAK, w punktach 4c i 5c należy zaznaczyć TAK.

Jeżeli w oparciu o otrzymane dokumenty nie jest możliwe jednoznaczne stwierdzenie niedozwolonego podwójnego finansowania operacji, ale występuje takie podejrzenie, w punkcie 3c należy zaznaczyć DO UZUP. Zaznaczenie pola DO UZUP oznacza, że należy wezwać Beneficjenta do złożenia wyjaśnień pismem P-2/195 opisując niejasności powodujące podejrzenie niedozwolonego podwójnego finansowania oraz termin i formę, w jakiej powinny zostać złożone wyjaśnienia.

W karcie należy wpisać datę doręczenia Beneficjentowi pisma, po otrzymaniu zwrotnego potwierdzenia odbioru pisma wymaganą datę złożenia wyjaśnień oraz po otrzymaniu wyjaśnień – datę ich złożenia/nadania.

Jeżeli w oparciu o otrzymane od Beneficjenta dokumenty / wyjaśnienia stwierdza się podwójne finansowanie, w punkcie 3c należy zaznaczyć pole TAK, w punktach 4c i 5c należy zaznaczyć TAK.

- 5a. Operacja została sfinansowana z udziałem środków PO w ramach NSRO**
- 5b. Operacja została sfinansowana z udziałem środków PO RYBY 2007-2013**
- 5c. Operacja została sfinansowana z udziałem środków z PROW 2007-2013**

Zaznaczenie któregoś z pól w punkcie 5a. - 5c. jest zawsze uwarunkowane zaznaczeniem pól w punktach szczegółowych kontroli krzyżowej od 1a. – 1b. do 4a. – 4c. Nieprawidłowym jest zaznaczenie któregoś z pól w punkcie 5a. - 5c. bez wcześniejszego przejścia ścieżki kontroli w oparciu o punkty od 1a. – 1b. do 4a. – 4c.

W przypadku, gdy weryfikacja krzyżowa wykazała istnienie niedozwolonego podwójnego finansowania, w punkcie 5a. - 5c. należy zaznaczyć TAK oraz w sekcji C.2.III. *Wynik kontroli krzyżowej* zaznaczyć TAK i odmówić wypłaty pomocy – przejść do części F karty.

Jednocześnie należy przekazać pismo P-14/195 informujące o zidentyfikowaniu próby uzyskania podwójnego sfinansowania wydatków odpowiednio do:

- w przypadku PO w ramach NSRO - właściwej instytucji wdrażającej lub właściwej Instytucji Zarządzającej NSRO (jeśli nie jest ona jednocześnie instytucją udostępniającą dokumenty) oraz Instytucji Certyfikującej i Instytucji Koordynującej NSRO,
- w przypadku PO RYBY 2007-2013 – do właściwego ze względu na miejsce realizacji operacji Samorządu Województwa.

Należy również postępować zgodnie z Książką Procedur KP-611-252-ARiMR „*Rozpatrywanie i stwierdzanie nieprawidłowości dla podmiotów, którym delegowano zadania w ramach działań PROW 2007-2013*”.

Kontrola krzyżowa w ramach działań objętych PROW 2007-2013, 431 i 421 odbywa się automatycznie (poprzez zaznaczenie pól dotyczących kontroli w aplikacji OFSA-PROW-DD).

**Nie należy drukować całego raportu i załączać go do teczki sprawy. Należy wykonać print screen z ekranu strony potwierdzającej przeprowadzenie kontroli krzyżowej za pomocą aplikacji.**

### III. Wynik kontroli krzyżowej

W punkcie 1. Należy zaznaczyć NIE jeżeli operacja nie jest finansowana z innych środków publicznych niż przewidziane w rozporządzeniu.

TAK należy zaznaczyć jeżeli podczas weryfikacji krzyżowej stwierdzono, że operacja jest finansowana z innych środków publicznych niż przewidziane w rozporządzeniu.

**C3: WYNIK WERYFIKACJI KOMPLETNOŚCI I POPRAWNOŚCI, ZGODNOŚCI Z UMOWĄ, ZASADAMI DOTYCZACYMI UDZIELANIA POMOCY, POD WZGLĘDEM RACHUNKOWYM, KONTROLI KRZYŻOWEJ ORAZ SPRAWOZDANIA Z REALIZACJI OPERACJI**

Należy zaznaczyć punkt 1 w sytuacji, gdy wniosek kwalifikuje się do dalszej oceny i nie wymaga korekty kosztów kwalifikowalnych i kwoty wnioskowanej do refundacji, tj., w sytuacji, jeśli:

- w części B5 został zaznaczony punkt 1. Wniosek kwalifikuje się do dalszej oceny lub punkt 2 Wniosek wymaga uzupełnień/wyjaśnień ,
- w części C1.II został zaznaczony punkt 1. Wniosek kwalifikuje się do dalszej oceny lub wymaga korekty kwoty kosztów kwalifikowalnych,
- w części C1.IV został zaznaczony punkt 1. Wniosek jest kompletny i poprawny lub wymaga korekty kosztów kwalifikowalnych,
- w części C2.III zaznaczono NIE.  
Następnie należy przejść do części D.

Należy zaznaczyć punkt 2 w sytuacji, gdy: wniosek kwalifikuje się do dalszej oceny i wymaga korekty kosztów kwalifikowalnych i kwoty wnioskowanej do refundacji, tj., w sytuacji, jeśli: wszyscy partnerzy projektu współpracy, ubiegający się o wsparcie z EFRROW, mają zatwierdzone projekty współpracy (z zastrzeżeniem § 13 i § 14 (§ 14)<sup>1</sup> umowy o przyznanie pomocy,

- w części C1.II został zaznaczony punkt 1. Wniosek kwalifikuje się do dalszej oceny lub wymaga korekty kwoty kosztów kwalifikowalnych lub punkt 2. Wniosek wymaga II uzupełnień/wyjaśnień,
- w części C1.III Zakres wymaganych II uzupełnień/wyjaśnień zaznaczone zostało TAK lub NIE w przypadku elementów, których niespełnienie skutkuje jedynie korektą kwoty kosztów kwalifikowalnych,
- w części C1.IV został zaznaczony punkt 1 Wniosek kwalifikuje się do dalszej oceny lub wymaga korekty kosztów kwalifikowalnych,
- w części C2.III zaznaczono NIE.

Następnie należy przejść do części D karty.

Należy zaznaczyć punkt 3 w sytuacji, gdy wniosek kwalifikuje się do odmowy wypłaty pomocy, tj. w sytuacji jeśli

- w części B5 zaznaczono punkt 3 Wniosek kwalifikuje się do odmowy wypłaty pomocy, lub
- w części C 1. II zaznaczono punkt 3 Wniosek kwalifikuje się do odmowy wypłaty pomocy, lub
- w części C 1. IV zaznaczono punkt 2 Wniosek kwalifikuje się do odmowy wypłaty pomocy, lub
- w części C 2. III zaznaczono TAK.

Następnie należy przejść do części F karty.

**CZĘŚĆ D: KONTROLA NA MIEJSCU / WIZYTACJA W MIEJSCU / WIZYTACJA W MIEJSCU W TRYBIE KONTROLI NA MIEJSCU / KONTROLA ZADANIA O CHARAKTERZE NIEMATERIALNYM W TRAKCIE REALIZACJI**

**D1: WSKAZANIA DO PRZEPROWADZENIA WIZYTACJI W MIEJSCU / WIZYTACJI W MIEJSCU W TRYBIE KONTROLI NA MIEJSCU**

**I. Weryfikacja w przypadku operacji, które obejmują zadania nieinwestycyjne**

Tę część karty należy wypełnić jedynie w przypadku weryfikacji operacji nieinwestycyjnych.

**Punkt 1.** Należy zweryfikować, czy na etapie weryfikacji WoPP Beneficjent spełniał wymogi rzetelności w odniesieniu do operacji realizowanych od 2000 roku i współfinansowanych w ramach PO SAPARD, SPO "Restrukturyzacja ...", PROW 2004-2006 oraz PROW 2007-2013.

W tym celu należy sprawdzić,:

- czy w karcie weryfikacji wniosku o przyznanie pomocy zaznaczono punkt, iż Beneficjent spełniał wymogi rzetelności na etapie weryfikacji wniosku o przyznanie pomocy,
- czy w teczkę sprawy zostały wpisane do wykazu dokumentów pisma:
  1. kopia pisma P-1/013 - w sprawie przekazania informacji czy Beneficjent spełniał wymogi rzetelności oraz
  2. odpowiedź na ww. pismo lub czy wskazano gdzie ww. pisma są przechowywane.

TAK należy zaznaczyć w przypadku, gdy Wnioskodawca spełniał wymogi rzetelności na etapie WoPP, NIE należy zaznaczyć jeżeli Wnioskodawca nie spełniał wymogów rzetelności na etapie WoPP.

W przypadku operacji wieloetapowych ND należy zaznaczyć w sytuacji gdy złożony wniosek jest drugim wnioskiem o płatność pośrednią ponieważ sprawdzenie wymogu rzetelności dokonuje się tylko jeden raz na pierwszym etapie. Jeśli na etapie WoPP stwierdzono, iż Wnioskodawca nie spełniał wymogów rzetelności wizytacja jest przeprowadzana z tego tytułu jedynie na etapie weryfikacji pierwszego wniosku o płatność, a nie każdego wniosku.

**Punkt 2.** Należy zweryfikować, czy operacja została wytypowana do kontroli na miejscu

Ten punkt należy zaznaczyć, jeżeli uzyskano informację, iż dany wniosek znajdował się w puli wniosków podlegających typowaniu.

Po uzyskaniu informacji, iż wniosek został wytypowany do kontroli na miejscu należy zaznaczyć TAK, albo NIE jeżeli wniosek nie został wytypowany do kontroli.

**Punkt 3.** TAK należy zaznaczyć jeżeli:

1. występują wskazania do przeprowadzenia wizytacji w miejscu w trybie kontroli na miejscu, lub
2. Beneficjent nie spełniał wymogów rzetelności,

Następnie należy sporządzić pismo P-8/195 do Biura Kontroli informujące o zakończeniu weryfikacji wniosku i możliwości przeprowadzenia kontroli z typowania. W przypadku, gdy wniosek został wytypowany do kontroli na miejscu i nie ma wskazań do przeprowadzenia wizytacji w miejscu wówczas w piśmie P-8/195 należy usunąć ostatni akapit oraz Załącznik do pisma

W polu „*Uzasadnienie konieczności/braku konieczności przeprowadzenia wizytacji w miejscu w trybie kontroli w miejscu. Elementy podlegające sprawdzeniu wraz z uzasadnieniem*” należy wpisać uzasadnienie konieczności przeprowadzenia wizytacji w miejscu w trybie kontroli na miejscu oraz wymienić elementy podlegające sprawdzeniu wraz z uzasadnieniem.

W przypadku, gdy zakres planowanej do zlecenia wizytacji w miejscu w trybie kontroli na miejscu pokrywa się z listą elementów wymienionych w K-03/W/167 (*Lista kontrolna dla wizytacji w miejscu na etapie wniosku o płatność*) należy zlecić przeprowadzenie wizytacji w miejscu w trybie kontroli na miejscu zgodnie z ww. listą. Jeżeli zakres wizytacji w miejscu w trybie kontroli na miejscu nie pokrywa się z elementami zawartymi w K-03/W/167 należy wypełnić załącznik do pisma P-8/195.

Jeżeli sprawdzeniu mają podlegać dokumenty, które zostały złożone wraz z wnioskiem do pisma P-8/195 należy dołączyć kopie tych dokumentów.

NIE należy zaznaczyć jeżeli:

1. nie występują wskazania do przeprowadzenia wizytacji w miejscu w trybie kontroli na miejscu, lub
2. Beneficjent spełniał wymogi rzetelności

Jeżeli została zaznaczona odpowiedź NIE w punkcie 3., należy przejść do wypełniania części E

Po otrzymaniu raportu z czynności kontrolnych należy wypełnić część D3 karty.

## **II. Weryfikacja w przypadku operacji, które obejmują zadania inwestycyjne**

Tę część karty należy wypełnić jedynie w przypadku weryfikacji operacji inwestycyjnych.

**Punkt 1.** Należy zweryfikować, czy Beneficjent na etapie weryfikacji WoPP spełniał wymogi rzetelności w odniesieniu do operacji realizowanych od 2000 roku i współfinansowanych w ramach PO SAPARD, SPO "Restrukturyzacja ...", PROW 2004-2006 oraz PROW 2007-2013.

W tym celu należy zweryfikować, czy w teczce aktowej sprawy w wykazie dokumentów znajdują się:

1. kopia pisma P-1/013 - w sprawie przekazania informacji czy Beneficjent spełniał wymogi rzetelności oraz
2. odpowiedź na ww. pismo lub widniejsze wskazanie gdzie ww. pisma są przechowywane.

W przypadku, gdy Wnioskodawca spełniał wymogi rzetelności na etapie WoPP, należy zaznaczyć TAK. Jeżeli Wnioskodawca nie spełniał wymogów rzetelności na etapie WoPP – należy zaznaczyć NIE.

W przypadku operacji wieloetapowych ND należy zaznaczyć w sytuacji gdy: złożony jest drugi wniosek o płatność pośrednią ponieważ sprawdzenie wymogów rzetelności następuje tylko jeden raz na pierwszym etapie. Jeśli na etapie WoPP stwierdzono, iż Wnioskodawca nie spełniał wymogów rzetelności, wizytacja jest przeprowadzana z tego tytułu jedynie na etapie weryfikacji pierwszego wniosku o płatność, a nie każdego wniosku.

**Punkt 2.** Należy zweryfikować, czy operacja została wytypowana do kontroli na miejscu.

TAK należy zaznaczyć jeżeli wniosek został wytypowany do przeprowadzenia kontroli na miejscu.  
NIE należy zaznaczyć jeżeli wniosek nie został wytypowany do przeprowadzenia kontroli na miejscu.

**Punkt 3.** Należy zweryfikować czy na podstawie dotychczasowej oceny wniosku wymagane jest przeprowadzenie wizytacji w miejscu.

TAK należy zaznaczyć jeżeli:

1. występują wskazania do przeprowadzenia wizytacji w miejscu, lub
2. Beneficjent nie spełniał wymogów rzetelności lub,
3. operacja nie była wizytowana na etapie WoPP/WoP pośrednią

W przypadku zaznaczenia TAK należy sporządzić i wysłać pismo P-8/195 do Biura Kontroli.

Wizytację w miejscu należy zlecić każdorazowo w sytuacji, gdy w odniesieniu do Beneficjenta prowadzone było postępowanie windykacyjne oraz w przypadku gdy istnieją uzasadnione wątpliwości co do spełnienia warunków wypłaty pomocy albo co do poprawnego realizowania operacji.

W przypadku, gdy zakres planowanej do zlecenia wizytacji w miejscu pokrywa się z elementami wymienionych w *Liście kontrolnej dla wizytacji w miejscu na etapie wniosku o płatność K-03/W/167* (procedura KP-611-167) należy zlecić przeprowadzenie wizytacji w miejscu zgodnie z ww. *Listą (...)*.

Jeżeli zakres wizytacji w miejscu nie pokrywa się z elementami zawartymi w K-03/W/167 należy wypełnić załącznik do pisma P-8/195.

NIE należy zaznaczyć jeżeli:

1. nie występują wskazania do przeprowadzenia wizytacji w miejscu, lub
2. Beneficjent nie spełniał wymogów rzetelności lub,
3. operacja była wizytowana na etapie WoPP/WoP pośrednią.

W polu „*Uzasadnienie konieczności/braku konieczności przeprowadzenia wizytacji w miejscu. Elementy podlegające sprawdzeniu wraz z uzasadnieniem*” należy wpisać uzasadnienie konieczności albo braku konieczności przeprowadzenia wizytacji w miejscu oraz wymienić elementy podlegające sprawdzeniu wraz z uzasadnieniem.

Należy pamiętać, iż przeprowadzenie wizytacji w miejscu powinno być regułą w przypadku operacji inwestycyjnych, a odstępianie od niej powinno stanowić wyjątek oraz być należycie uzasadnione i udokumentowane.

Należy wówczas przejść do części E karty weryfikacji.

<b>D2: WSTĘPNY WYNIK KONTROLI NA MIEJSCU / WIZYTACJI W MIEJSCU / WIZYTACJI W MIEJSCU W TRYBIE KONTROLI NA MIEJSCU / KONTROLI ZADANIA O CHARAKTERZE NIEMATERIALNYM W TRAKCIE REALIZACJI</b>
--

**I. Przyczyna kontroli na miejscu / wizytacji w miejscu / wizytacji w miejscu w trybie kontroli na miejscu kontroli zadania o charakterze niematerialnym w trakcie realizacji**

**Punkt 1** TAK należy zaznaczyć w przypadku, gdy operacja została skierowana do przeprowadzenia wizytacji w miejscu/wizytacji w miejscu w trybie kontroli na miejscu.

NIE należy zaznaczyć w przypadku, gdy operacja nie została skierowana do przeprowadzenia wizytacji w miejscu/wizytacji w miejscu w trybie kontroli na miejscu.

**Punkt 2.** TAK należy zaznaczyć jeżeli operacja została wytypowana do przeprowadzenia kontroli na miejscu.

NIE należy zaznaczyć jeżeli operacja nie została wytypowana do przeprowadzenia kontroli na miejscu.

Dodatkowo w polu *Data przeprowadzenia kontroli na miejscu/wizytacji w miejscu/ wizytacja w miejscu w trybie kontroli na miejscu* należy wpisać datę zakończenia realizacji czynności kontrolnych w terenie, tzn. datę wpisaną w Raporcie z czynności kontrolnych w polu „Data i godzina zakończenia czynności kontrolnych”, w konfiguracji rok-miesiąc-dzień (rrrr-mm-dd)

**Punkt 3.** TAK należy zaznaczyć, jeżeli niezbędne jest uzyskanie dodatkowych wyjaśnień albo NIE, jeżeli dodatkowe wyjaśnienia nie są wymagane oraz złożyć podpis w wyznaczonym miejscu.

Należy przenieść zakres wyjaśnień do części D2 II i przejść do części D3 karty.  
ND należy zaznaczyć w przypadku, gdy kontrola na miejscu / wizytacja w miejscu nie była przeprowadzana.

**Punkt 4.** TAK należy zaznaczyć jeżeli została przeprowadzona kontrola zadania o charakterze niematerialnym w trakcie realizacji. W przeciwnym przypadku należy zaznaczyć NIE.

W polu *Data przeprowadzenia kontroli zadania o charakterze niematerialnym w trakcie realizacji w miejscu realizacji* należy wpisać datę zakończenia realizacji czynności kontrolnych w terenie tzn. datę wpisaną w *Raporcie z czynności kontrolnych (...)* w polu "Data i godzina zakończenia czynności kontrolnych" w konfiguracji rok-miesiąc-dzień (rrrr-mm-dd).

**Punkt 5.** TAK należy zaznaczyć, jeżeli na podstawie *Raportu z czynności kontrolnych (...)* dot. kontroli zadania o charakterze niematerialnym w trakcie realizacji wymagane jest dokonanie dodatkowych wyjaśnień albo NIE w przypadku, gdy wniosek ich nie wymaga  
Należy przenieść zakres wyjaśnień do części D 2 II i przejść do części D3 karty.

## II. Zakres wymaganych wyjaśnień

W przypadku, gdy w części D2 I punkt 3 zaznaczono TAK należy w tej części karty wpisać wymagany zakres wyjaśnień.

Jednocześnie należy wystosować do Beneficjenta pismo P-9/195. Pole *Dodatkowe wyjaśnienia należy złożyć w terminie* należy wypełnić po otrzymaniu potwierdzenia odbioru wezwania przez Beneficjenta.

W polu *Data nadania/złożenia wyjaśnień* należy wpisać datę przekazania przez Beneficjenta wyjaśnień. Następnie należy zgodnie z wyszczególnionymi pozycjami w polu *Zakres wymaganych wyjaśnień* sprawdzić, czy uzupełnione zostały wszystkie dokumenty zaznaczając odpowiednio TAK albo NIE.

### Uwaga

Wyniki przeprowadzonej kontroli na miejscu/wizytacji w miejscu każdorazowo należy przeanalizować pod kątem wystąpienia błędu systemowego, w celu ustalenia, czy napotykanne problemy mają charakter systemowy, pociągający za sobą ryzyko dla innych podobnych operacji, beneficjentów lub innych podmiotów.

Mogą również wystąpić przypadki, kiedy w ramach kontroli na miejscu przeprowadzonej dla danego etapu zespół kontrolujący stwierdzi uchybienia odnoszące się do poprzedniego (zrealizowanego) etapu operacji.

W takiej sytuacji należy przyjąć sporządzoną przez zespół kontrolujący notatkę służbową, zawierającą informacje o podejrzeniu wystąpienia nieprawidłowości wraz z dokumentacją potwierdzającą zaistnienie okoliczności opisanych w notatce i załączyć je do teczki sprawy.

Następnie należy dokonać analizy, czy stwierdzone uchybienia mogą mieć wpływ na osiągnięcie celu operacji. Należy przeprowadzić czynności wyjaśniające, analizując dostępne dane czy dany przypadek, wobec którego podjęto czynności jest nieprawidłowością. Czynności te powinny odbywać się w trybie i na zasadach postępowania określonych w Księżce Procedur KP-611-252-ARiMR *Procedury rozpatrywania i stwierdzania nieprawidłowości dla podmiotów, którym delegowano zadania w ramach działań PROW 2007-2013*

## D3: WYNIK KONTROLI NA MIEJSCU/ WIZYTACJI W MIEJSCU / WIZYTACJI W MIEJSCU W TRYBIE KONTROLI NA MIEJSCU /KONTROLI ZADANIA O CHARAKTERZE NIEMATERIALNYM W TRAKCIE REALIZACJI

Tej części karty nie wypełnia się, jeśli wniosek nie podlegał wizytacji w miejscu, wizytacji w miejscu w trybie kontroli na miejscu, kontroli na miejscu ani kontroli zadania o charakterze niematerialnym w trakcie realizacji. Należy wówczas przejść do części E karty.

Jeśli wniosek podlegał kontroli na miejscu / wizytacji w miejscu / wizytacji w miejscu w trybie kontroli na miejscu / kontroli zadania o charakterze niematerialnym w trakcie realizacji należy zaznaczyć jedno z trzech pól.

Należy zaznaczyć **punkt 1** jeśli Wniosek kwalifikuje się do dalszej oceny i nie wymaga korekty kwoty kosztów kwalifikowalnych i kwoty wnioskowanej do refundacji oraz w polu D2 II *Zakres wymaganych wyjaśnień*, zostały zaznaczone tylko odpowiedź

TAK. Należy zaznaczyć **punkt 2** jeśli Wniosek kwalifikuje się do dalszej oceny i wymaga korekty kwoty kosztów kwalifikowalnych i kwoty wnioskowanej do refundacji, wynik kontroli zakończył się pozytywnie lecz w oparciu

o przeprowadzoną weryfikację wniosku jest wymagana korekta kwoty kosztów kwalifikowalnych i kwoty wnioskowanej do refundacji oraz jeżeli w pozycji *Zakres wymaganych wyjaśnień* została zaznaczona odpowiedź NIE w przypadku dokumentu, który może spowodować korektę kwoty kosztów kwalifikowalnych i kwoty wnioskowanej do refundacji. Należy wówczas przejść do części E karty.

Należy zaznaczyć **punkt 3** jeżeli wynik kontroli jest negatywny lub jeżeli po złożeniu wyjaśnień została zaznaczona chociaż jedna odpowiedź NIE w części D 2 II (w przypadku dokumentu, który nie pozwala na dokonanie korekty kwoty lecz powoduje odmowę wypłaty pomocy). Należy przejść do części F karty.

Mogą wystąpić przypadki, kiedy kontrola na miejscu została przeprowadzona po dokonaniu płatności, z uwagi na brak możliwości jej wcześniejszej realizacji, np. z powodu niekorzystnych warunków atmosferycznych.

W takiej sytuacji należy pamiętać o zapewnieniu śladu rewizyjnego, tj. ponownie wydrukować kartę począwszy od części D a następnie wypełnić ją zgodnie z zasadami.

Jeżeli w wyniku przeprowadzonej kontroli na miejscu zostało zastosowane zmniejszenie, należy pamiętać o przekazaniu stosownej informacji do komórki zbierającej dane do sporządzenia (aktualizacji) Roczego raportu, o którym mowa w art. 31 rozporządzenia Komisji (UE) Nr 65/2011 z dnia 27 stycznia 2011 r. *ustanawiającego szczegółowe zasady wykonania rozporządzenia Rady (WE) Nr 1698/2005 w odniesieniu do wprowadzenia procedur kontroli oraz do zasady wzajemnej zgodności w zakresie środków wsparcia rozwoju obszarów wiejskich* (Dz.U. L 25 z 28.1.2011, z późn. zm).

**CZEŚĆ E: KOREKTA KWOTY KOSZTÓW KWALIFIKOWALNYCH I KWOTY WNISKOWANEJ DO REFUNDACJI, ZESTAWIENIE WYLICZONEJ KWOTY DO REFUNDACJI ORAZ ROZLICZENIE WYPRZEDZAJĄCEGO FINANSOWANIA/ZALICZKI ORAZ WERYFIKACJA GOTOWOŚCI PARTNERÓW PROJEKTU WSPÓLPRACY**

**E1: KOREKTA KWOTY KOSZTÓW KWALIFIKOWALNYCH**

Tę część karty pracownik UM wypełnia w przypadku, gdy na podstawie dotychczasowej oceny wniosku wymagana jest korekta kwoty pomocy wynikająca z niedostarczenia żadnych bądź dostarczenia nieprawidłowych dokumentów, których brak skutkuje korektą kwoty pomocy np. dokumentów potwierdzających poniesione wydatki.

W danym wierszu tabeli w kolumnie „Kod przyczyny korekty” należy wpisać kod odpowiadający przyczynie dokonanej korekty - zgodnie z poniższą tabelą kodów. Kolumnę 6 należy wypełnić w przypadku, gdy korekta kwoty pomoc została dokonana w wyniku kontroli na miejscu przeprowadzonej po procesie typowania wniosków do kontroli. Jeżeli korekta była związana z kontrolą administracyjną nie podaje się żadnego kodu.

**W punkcie 1.** Kwota korekty w wyniku kontroli administracyjnej należy zsumować tylko kwoty z wierszy, dla których w kol. 6 nie zaznaczono kodów.

**W punkcie 2.** Kwota korekty w wyniku kontroli na miejscu sumuje się kwoty z wierszy, dla których w kol. 6 zaznaczono kody. Następnie spośród zaznaczonych kodów należy wybrać jeden, dla którego wartość zakwestionowanych kosztów jest najwyższa i wpisać go do **punktu 3. Przyczyna korekty kwoty pomocy w wyniku kontroli na miejscu (kod)**. W przypadku wystąpienia kilku kodów, dla których wartość zakwestionowanych kosztów jest taka sama i jednocześnie najwyższa, należy spośród tych kodów wybrać jeden, który ma największe znaczenie dla operacji.

Kod	Przyczyna korekty
A	Niezgodność informacji zawartych we wniosku oraz w dokumentach dołączonych do wniosku ze stanem faktycznym
C	Niedostarczenie przez Beneficjenta dokumentu po przeprowadzeniu kontroli na miejscu
D	Nieprawidłowość faktur lub dokumentów o równoważnej wartości dowodowej lub innych dokumentów wymaganych zgodnie z przepisami prawa krajowego lub unijnego
E	Rozpoczęcie realizacji operacji przed terminem określonym w zasadach Programu
F	Nie realizowanie lub zaprzestanie realizacji zobowiązań określonych w umowie przyznania pomocy

**E2: ZESTAWIENIE WYLICZONEJ KWOTY DO REFUNDACJI**

Część E2 wypełniana jest na podstawie umowy, wniosku oraz dokumentów potwierdzających poniesione koszty kwalifikowalne.

Część tą wypełnia Weryfikujący, wpisując odpowiednie kwoty w złotych (z dokładnością do dwóch miejsc po przecinku) we właściwe pola dotyczące kosztów kwalifikowalnych i kwoty dofinansowania.

Jeśli Sprawdzający uzna, że Weryfikujący wpisał nieprawidłowe kwoty, zaznacza NIE przy zakwestionowanej pozycji odnotowując ten fakt w polu *Uwagi*.

Zatwierdzający zaznacza NIE po przeanalizowaniu obu propozycji akceptując propozycję Sprawdzającego.

Zatwierdzający zaznacza TAK po przeanalizowaniu obu propozycji akceptując propozycję Weryfikującego. Zatwierdzający musi w obydwu przypadkach wpisać uzasadnienie swojej decyzji w polu *Uzasadnienie*.

W przypadku zaznaczenia NIE w którymkolwiek polu przez Zatwierdzającego, Weryfikujący wypełnia ponownie część E2 (nie należy kopiować uprzednio wypełnionej strony, ale wydrukować nową stronę karty, wypełnić, dołączyć notatki, wyliczenia). Dalsza weryfikacja odbywa się na pierwszej wersji części E2.

**W punkcie 1.** Kwota kosztów kwalifikowalnych dla danego etapu operacji wg umowy należy wpisać kwotę kosztów kwalifikowalnych przeniesioną z planu finansowego operacji.

**W punkcie: 2.** Kwota kosztów kwalifikowalnych dla danego etapu operacji wg wniosku należy wpisać kwotę przeniesioną z części V do wniosku.

**W punkcie 3.** Kwota zakwestionowanych kosztów z faktur lub dokumentów o równoważnej wartości dowodowej należy wpisać kwotę przeniesioną z wiersza *Razem* Części E1 karty. Jeżeli żadne koszty kwalifikowalne nie zostały zakwestionowane, należy wpisać kwotę „0,00”.

**W punkcie 4.** Kwota kosztów kwalifikowalnych po korekcie. Kwota ta stanowi różnicę *Kwoty kosztów kwalifikowalnych wg wniosku* i *Kwoty zakwestionowanych kosztów z faktur lub dokumentów o równoważnej wartości dowodowej*.

**W punkcie 5.** Kwota pomocy dla danego etapu operacji wg umowy należy wpisać kwotę przeniesioną z planu finansowego operacji..

**W punkcie 6.** Kwota pomocy dla danego etapu operacji wg wniosku należy wpisać kwotę przeniesioną z wniosku o płatność.

**W punkcie 7.** Kwota pomocy dla danego etapu operacji wynikająca z prawidłowo poniesionych kosztów (po weryfikacji). Należy wpisać tę kwotę, która jest mniejszą spośród kwot wskazanych w punktach 4 i 5. Kwota ta nie może być wyższa niż kwota dofinansowania wg umowy.

Beneficjent może wnioskować o kwotę niższą niż wynikająca z prawidłowo poniesionych kosztów kwalifikowalnych lub z planu finansowego operacji (np. dokonuje zaokrąglenia do pełnych złotych). W takim przypadku należy sprawdzić, iż kwota wnioskowana przez Beneficjenta i podana we wniosku nie jest wynikiem błędu rachunkowego popełnionego przez Beneficjenta.

**W punkcie 8.** *Różnica pomiędzy kwotą pomocy dla danego etapu operacji wg wniosku a kwotą pomocy dla danego etapu operacji wynikającą z prawidłowo poniesionych kosztów* należy wpisać różnicę pomiędzy pkt. 6 Kwotą pomocy dla danego etapu operacji wg wniosku a pkt 7 Kwotą pomocy dla danego etapu operacji wynikającą z prawidłowo poniesionych kosztów (po weryfikacji). Jeśli różnica ta jest ujemna należy wpisać „0”.

Wartość X wskazującą o ile % kwota pomocy wpisana we wniosku o płatność przekracza kwotę pomocy wynikającą z prawidłowo poniesionych kosztów należy obliczyć wg następującego wzoru:

$$X = \frac{\text{Kwota pomocy wpisana we wniosku o płatność} - \text{Kwota pomocy po weryfikacji w UM}}{\text{Kwota pomocy po weryfikacji w UM}} * 100$$

**W punkcie 9.** Kwota do refundacji (po weryfikacji) należy wpisać kwotę wyliczoną w następujący sposób.

W przypadku, gdy:

- kwota pomocy dla danego etapu nie przekracza o więcej niż 3% kwoty obliczonej przez UM na podstawie prawidłowo poniesionych kosztów kwalifikowalnych (wartość procentowa w punkcie 8 jest mniejsza od 3%),



- nie zachodzi konieczność zastosowania wobec Beneficjenta sankcji w postaci pomniejszenia kosztów kwalifikowalnych o 10%, w związku z sankcją dotyczącą nie zastosowania wymogu prowadzenia oddzielnego systemu rachunkowości, albo korzystania z odpowiedniego kodu rachunkowego,
- nie zostało wypłacone Beneficjentowi wyprzedzające finansowanie operacji/ zaliczka wówczas do punktu 9. Kwota do refundacji (po weryfikacji) oraz do Zlecenia płatności należy wpisać kwotę z punktu 7. Kwota pomocy dla danego etapu operacji wynikająca z prawidłowo poniesionych kosztów (po weryfikacji).

W przypadku, gdy kwota pomocy przekracza o więcej niż 3% (wartość procentowa w punkcie 8 jest większa od 3%) kwotę obliczoną przez UM na podstawie prawidłowo poniesionych kosztów kwalifikowalnych, należy zastosować zmniejszenie zgodnie z przepisami wspólnotowymi<sup>3</sup>. Oznacza to, że kwotę do refundacji należy pomniejszyć o kwotę stanowiącą różnicę pomiędzy kwotą pomocy a kwotą pomocy obliczoną przez UM na podstawie prawidłowo poniesionych kosztów kwalifikowalnych.

Należy pamiętać, iż kwota zastosowanego zmniejszenia (tj. różnica pomiędzy kwotą z wniosku, a kwotą wypłaconą Beneficjentowi) nie stanowi oszczędności i nie może być przez Beneficjenta uwzględniona w kolejnych etapach (wnioskach o płatność) w ramach tej samej umowy.

Zmniejszenie nie ma zastosowania, jeżeli Beneficjent udowodni, że nie ponosi winy za włączenie niekwalifikującej się kwoty do kwoty pomocy. Udowodnienie polega na dostarczeniu przez Beneficjenta pisemnego wyjaśnienia wraz z kopiami dokumentów, które pozwolą stwierdzić jednoznacznie, że nie ma konieczności zastosowania zmniejszenia.

W przypadku, gdy Beneficjentowi zostało wypłacone wyprzedzające finansowanie kosztów kwalifikowalnych kwotą z pola 7. Kwota pomocy dla danego etapu operacji wynikająca z prawidłowo poniesionych kosztów (po weryfikacji) pomniejszoną o ewentualne zmniejszenie należy dodatkowo pomniejszyć o kwotę wyprzedzającego finansowania, wyliczoną w części E3.I pkt. 3.

Kwotę wpisaną w polu 9. Kwota do refundacji (po weryfikacji) należy przenieść do Zlecenia płatności i postępować zgodnie z Książką Procedur KP-611-188-ARiMR.

Wyprzedzające finansowanie jest rozliczane w kolejnych wnioskach o płatność do momentu całkowitego rozliczenia wypłaconych w ramach wyprzedzającego finansowania środków. Maksymalne pomniejszenie kwoty pomocy dla danego etapu wynosi 20%. Należy przy tym pamiętać, iż kwota odliczeń z tytułu wyprzedzającego finansowania nie może przekroczyć wypłaconej kwoty wyprzedzającego finansowania.

#### Uwaga

Jeżeli Beneficjenci zawarli umowę przyznania pomocy w wersji 5z, przed przekazaniem do ARiMR dokumemu Zlecenie Płatności należy upewnić się czy:

- w danym etapie wszyscy partnerzy projektu współpracy do tego zobowiązani złożyli wnioski o płatność,
- złożone przez partnerów projektu współpracy wnioski zostały ocenione pozytywnie lub dokonana ocena pozwala na dalszą realizację projektu współpracy.

Jeżeli nie zostaną spełnione warunki określone powyżej należy postępować zgodnie z postanowieniami umowy przyznania pomocy.

W przypadku, gdy wniosek dotyczy płatności ostatecznej należy obowiązkowo wypełnić część E3.III. karty.

W przypadku, gdy Beneficjentowi została wypłacona zaliczka, kwotę z punktu 7 Kwota pomocy dla danego etapu operacji wynikająca z prawidłowo poniesionych kosztów (po weryfikacji) należy pomniejszyć o kwotę wyliczoną w części E3 II pkt. 4.

Rozliczenie (potrącenie) pobranej zaliczki następuje w sposób oraz w terminach wskazanych przez Beneficjenta w umowie, o ile jest to możliwe w szczególności ze względu na wysokość wypłaconej zaliczki, wysokość przyznanej pomocy, wysokość pomocy dotychczas wypłaconej, wysokość pozostałej do wypłaty pomocy oraz wysokość pomocy należnej do wypłaty w ramach bieżącego etapu.

<sup>3</sup> art. 30 ust. 1 Rozporządzenia Komisji (UE) nr 65/2011 z dnia 27 stycznia 2011 r. ustanawiające szczegółowe zasady wykonania rozporządzenia Rady (WE) nr 1698/2005 w odniesieniu do wprowadzenia procedur kontroli, oraz do zasady wzajemnej zgodności w zakresie do środków wsparcia rozwoju obszarów wiejskich. (Dz.U. L 25 z 28.1.2011 r., str 8 z późn. zm.)

Przykładowo:

1. Jeżeli rozliczenie zaliczki powinno nastąpić w ramach pierwszego wniosku o płatność pośrednią, jednak w trakcie weryfikacji wniosku o płatność okaże się, że dokonanie potrącenia pobranej zaliczki zgodnie z ww. trybem nie jest możliwe np. dokonano korekty kosztów kwalifikowalnych, wówczas należy rozliczyć część zaliczki możliwą do potrącenia na danym etapie. Należy zauważyć, że w sytuacji dokonania całkowitej korekty kwoty dla danego etapu, nie będzie możliwe rozliczenie zaliczki. W związku z tym, kwota do wypłacenia w ramach kolejnego wniosku o płatność powinna zostać odpowiednio skorygowana o wysokość pozostałej do zwrotu kwoty zaliczki, pod warunkiem, że ten etap operacji będzie kwalifikował się do otrzymania wsparcia.
2. W sytuacji, gdy rozliczenie zaliczki powinno nastąpić w ramach wniosku o płatność ostateczną, należy mieć na uwadze, iż kwota pobranej przez Beneficjenta zaliczki nie powinna przekraczać kwoty pomocy przyznanej w ramach ostatecznego etapu operacji. Jeżeli jednak kwota zaliczki jest większa od kwoty przyznanej pomocy dla ostatniego etapu, wówczas rozliczenie części zaliczki powinno nastąpić na etapie wcześniejszym tak aby ostateczne rozliczenie zaliczki mogło nastąpić na etapie płatności końcowej.
3. W przypadku, gdy rozliczenie zaliczki powinno nastąpić proporcjonalnie w ramach każdego wniosku o płatność, aż do wniosku o płatność ostateczną, należy mieć na uwadze, że w trakcie weryfikacji jednego z etapów operacji może okazać się, że dokonanie potrącenia pobranej zaliczki zgodnie z ww. trybem nie jest możliwe np. w ramach bieżącego etapu dokonano korekty kosztów kwalifikowalnych albo dokonano całkowitej korekty kwoty. Wówczas, należy ponownie wyliczyć (pozostałą) kwotę zaliczki do spłaty proporcjonalnie dla każdego z kolejnych etapów operacji, pamiętając o tym, aby nie pozostawić do wyliczenia w ramach ostatniego etapu kwoty przekraczającej planowaną na tym etapie kwotę pomocy.

#### Uwaga

W sytuacji, gdy zachodzi konieczność zawarcia aneksu do umowy przyznania pomocy, który zmniejsza przysługującą Beneficjentowi kwotę pomocy (co powoduje również zmniejszenie przysługującej kwoty wyprzedzającego finansowania/zaliczki), warunkiem zawarcia aneksu jest uprzednie rozliczenie środków otrzymanych przez Beneficjenta na wyprzedzające finansowanie/zaliczkę.

W przypadku wyprzedzającego finansowania kosztów kwalifikowalnych operacji dobrowolny zwrot odpowiada kwocie przewyższającej równowartość 20% kwoty pomocy.

Jeśli Beneficjent uzyskał wyprzedzające finansowanie/zaliczkę na sfinansowanie operacji zwrot części środków otrzymanych z tego tytułu jest wymagany, jeżeli wypłacona Beneficjentowi kwota wyprzedzającego finansowania/zaliczki przewyższa przysługującą nadal Beneficjentowi do wypłaty kwotę pomocy.

W przypadku, gdy koszty kwalifikowane zostały udokumentowane fakturami lub dokumentami o równoważnej wartości dowodowej, w stosunku do których, Beneficjent nie wykonał obowiązku w zakresie prowadzenia oddzielnego systemu rachunkowości albo korzystania z odpowiedniego kodu rachunkowego, o którym mowa w art. 75 ust. 1 lit. c pkt i rozporządzenia 1698/2005, refundacji podlega 90% kosztów kwalifikowanych zgodnie z poziomem pomocy dla danego działania, które zostały udokumentowane tymi fakturami lub równoważnymi dokumentami księgowymi o równoważnej wartości dowodowej.

Jeżeli Beneficjent prowadzi ewidencję rachunkową 10% sankcja powinna dotyczyć każdej faktury, która nie została uwzględniona w odrębnej ewidencji księgowej dotyczącej danej operacji. Jeżeli Beneficjent nie prowadzi ww. ewidencji sankcja powinna być liczona od każdej faktury złożonej wraz z wnioskiem o płatność, ale nie ujętej w zestawieniu wszystkich dokumentów księgowych dotyczących operacji (część V wniosku).

**W punkcie 10** Kwota dotychczas zastosowanych zmniejszeń w ramach danej operacji (poprzednich etapów operacji) należy wpisać kwotę dotychczas zastosowanych zmniejszeń ramach poprzednich etapów operacji

**W punkcie 11** Kwota zastosowanego zmniejszenia dla danego etapu operacji należy wpisać kwotę zastosowanego zmniejszenia w ramach danego etapu operacji.

Kwestie związane ze sporządzaniem i poprawą zlecenia płatności, oraz sporządzania dokumentów dochodzenia należności zostały zawarte w Książce Procedur KP-611-188-ARiMR.

Jeżeli z powodu błędów w aplikacji OFSA-PROW-DD nie jest możliwe wygenerowanie Zlecenia Płatności konieczne jest zgłoszenie błędu na HelpDesk a następnie – jeżeli błąd nie może być szybko usunięty – niezbędne będzie sporządzenie tego dokumentu w formie papierowej. Należy wówczas napisać notatkę i dołączyć wraz z wydrukiem zgłoszenia błędu do karty a następnie postępować zgodnie z KP-611-188.

### **E3: ROZLICZENIE WYPRZEDZAJĄCEGO FINANSOWANIA/ZALICZKI**

Część E3.I. należy wypełnić jedynie w przypadku, jeśli Beneficjent korzystał z wyprzedzającego finansowania kosztów kwalifikowalnych operacji.

Sposób wyliczenia:

**W punkcie 1.** Należy wpisać różnicę pomiędzy *wypłaconą Beneficjentowi kwotą wyprzedzającego finansowania* oraz sumą kwot wyprzedzającego finansowania odliczonych w poprzednich etapach operacji.

**W punkcie 2.** Należy wpisać maksymalną możliwą do odliczenia kwotę wyprzedzającego finansowania w danym etapie. Przysługująca kwota wyprzedzającego finansowania jest iloczynem wyliczonej *kwoty pomocy dla danego etapu operacji wynikającej z prawidłowo poniesionych kosztów* (część E2.II pkt 7) oraz 20%.

**W punkcie 3.** Należy wpisać kwotę wyprzedzającego finansowania do odliczenia w danym etapie operacji :

- jeśli kwota z pkt. 1 jest większa od kwoty z pkt. 2, wtedy w pkt 3 należy wpisać kwotę z pkt 2;
- jeśli kwota z pkt. 1 jest mniejsza od kwoty z pkt. 2, wtedy w pkt 3 należy wpisać kwotę z pkt 1;
- jeśli kwoty w pkt 1 i 2 są równe, wtedy należy w pkt 3 wpisać kwotę z pkt 2.

Część E3.II należy wypełnić w przypadku, jeśli Beneficjent otrzymał zaliczkę.

Sposób wyliczenia:

**W punkcie 1.** *Kwota wypłaconej zaliczki* należy wpisać kwotę zaliczki wypłaconej Beneficjentowi (według zaliczkowego Zlecenia płatności).

**W punkcie 2.** *Zwrócona kwota zaliczki* należy wpisać kwotę zaliczki rozliczonej (potrąconej) w ramach wcześniejszych etapów operacji.

**W punkcie,3.** *Kwota zaliczki do zwrotu* należy wpisać kwotę stanowiącą różnicę pomiędzy kwotą wpisaną w pkt 1 a kwotą z pkt 2.

**W punkcie 4.** *Kwota rozliczająca pobraną zaliczkę* należy wpisać kwotę zaliczki potrącaną w ramach rozliczanego etapu operacji. Kwota ta zostanie przeniesiona do Zlecenia płatności.

**W punkcie 5.** *Kwota do refundacji (po rozliczeniu zaliczki)* należy wpisać kwotę należną do wypłaty w ramach bieżącego etapu, pomniejszoną o kwotę/część kwoty wypłaconej zaliczki. Kwota ta powinna stanowić różnicę pomiędzy kwotą wpisaną w pkt 8 (z części E2.II) a kwotą z pkt 4. Kwota ta zostanie przeniesiona do Zlecenia płatności.

**W punkcie 6.** *Pozostała kwota zaliczki do zwrotu* należy wpisać kwotę zaliczki jaka pozostała do zwrotu, po dokonanych potrąceniu. Kwota ta powinna stanowić różnicę pomiędzy kwotą wpisaną w pkt 3 a kwotą z pkt 4.

Część E3. III należy wypełnić w przypadku wniosku o płatność ostateczną o ile Beneficjent korzystał z wyprzedzającego finansowania/otrzymał zaliczkę.

Sposób wyliczenia:

**W punkcie 1.** należy wpisać kwotę wyprzedzającego finansowania/zaliczki wypłaconą Beneficjentowi.

**W punkcie 2.** należy wpisać przysługującą kwotę wyprzedzającego finansowania/zaliczki.

Przysługująca kwota wyprzedzającego finansowania jest iloczynem wypłaconej kwoty pomocy dla operacji wynikającej z prawidłowo poniesionych kosztów i 20%.

Maksymalna kwota zaliczki na wsparcie operacji nie może przekroczyć:

- 20% przyznanej kwoty pomocy przypadającej na inwestycje,
- 50% przyznanej kwoty pomocy przypadającej na inwestycje – w przypadku pomocy przyznanej w 2009 r. lub 2010 r.

**W punkcie 3.** należy wpisać różnicę między wypłaconą kwotą wyprzedzającego finansowania/zaliczki (pkt 1), a przysługującą kwotą wyprzedzającego finansowania/zaliczki (pkt 2).

Jeżeli wynik jest wartością ujemną tj. wypłacona kwota wyprzedzającego finansowania/zaliczki jest mniejsza niż przysługująca kwota wyprzedzającego finansowania/zaliczki – należy wpisać „0,00”.

Jeżeli wypłacona kwota wyprzedzającego finansowania/zaliczki jest większa niż przysługująca (wynik jest większy od zera) należy w wysłanym do Beneficjenta piśmie P-6/195 zawrzeć informację o wysokości nadmiernie wypłaconej kwoty wyprzedzającego finansowania/zaliczki, a następnie postępować zgodnie z Książką Procedur KP-611-188-ARiMR.

#### **E4: WERYFIKACJA GOTOWOŚCI PARTNERÓW PROJEKTU WSPÓŁPRACY**

Weryfikacja gotowości partnerów projektu współpracy dotyczy **operacji polegającej na realizacji projektu współpracy** (część E4 karty pozostaje niewypełniona w przypadku operacji polegającej na przygotowaniu projektu współpracy).

Monitorowanie rozpoczyna się po podpisaniu umowy przyznania pomocy i trwa do upływu 9-ciu<sup>4</sup> / 2-óch<sup>5</sup> miesięcy od dnia jej podpisania (data wskazana w kolumnie nr 5 *Tabeli monitorowania (...)* T-1/013).

Jeśli został złożony wniosek o płatność i nie zakończył się proces monitorowania – odpowiedzialność za ten proces przejmuje komórka odpowiedzialna za weryfikację wniosków o płatność.

Jeśli złożony wniosek jest pierwszym wnioskiem o płatność pośrednią (dla operacji realizowanych wieloetapowo) albo w przypadku wniosku o płatność ostateczną (dla operacji realizowanej jednoetapowo), należy zweryfikować, czy partner/partnerzy projektu współpracy, który/którzy ubiegał/ubiegali się o pomoc ze środków EFRROW, uzyskał/uzyskali zatwierdzenie projektu współpracy lub zawarli umowę przyznania pomocy.

Weryfikacja odbywa się w oparciu o *Tabelę monitorowania (...)* lub dane zawarte w aplikacji wspierającej obsługę wniosków lub inne dokumenty (zestawienia, korespondencja z MRiRW / innych UM).

#### **Uwaga**

Proces monitorowania odbywa się w odniesieniu do projektu współpracy. Oznacza to, że wystąpienie do MRiRW w sprawie przekazania informacji o uzyskaniu zatwierdzenia dla zagranicznego partnera projektu współpracy lub do innego UM w sprawie przekazania informacji o podpisaniu umowy przyznania pomocy przez krajowego partnera projektu współpracy jest sporządzane dla projektu współpracy (bez względu na liczbę wniosków o płatność weryfikowanych w danym etapie realizacji projektu).

Jeżeli w *Tabeli monitorowania (...)* została wpisana odpowiedź:

- **TAK** (kolumna 11/32) - możliwe jest przekazanie do ARiMR Zlecenia płatności.
- **NIE** (kolumna 11/32) - należy wstrzymać przekazanie *Zlecenia płatności* do ARiMR oraz przekazać do komórki organizacyjnej samorządu województwa oceniającej wnioski o przyznanie pomocy informację, iż nie ma możliwości realizacji płatności z powodu braku zatwierdzenia lub braku informacji o zatwierdzeniu projektu dla zagranicznego partnera projektu współpracy lub braku podpisania umowy przyznania pomocy przez krajowego partnera projektu współpracy.

Realizacja płatności będzie możliwa dopiero wtedy, gdy komórka organizacyjna samorządu województwa, odpowiedzialna za ocenę wniosków o przyznanie pomocy przekaze informację, iż zostały spełnione warunki, o których mowa § 9 ust. 4 i 5 oraz § 13 ust. 1 i 2 (w § 10 ust. 4 oraz w § 14 i 15)<sup>1</sup> umowy przyznania pomocy.

- **TRWA OCENA WNIOSKU / NIE** (kolumna 8) - należy wstrzymać przekazanie *Zlecenia płatności* do ARiMR oraz prowadzić monitorowanie (jeśli nie upłynął okres przewidziany na podpisanie umowy / uzyskanie zatwierdzenia projektu), tj. na 15 dni przed upływem 9-ciu<sup>1</sup> / 2-óch<sup>2</sup> miesięcy od dnia zawarcia umowy przyznania pomocy ponownie:

- wystąpić do MRiRW pismem P-16a/195 z prośbą o przekazanie informacji, czy zagraniczny partner / zagraniczni partnerzy projektu współpracy uzyskał/uzyskali zatwierdzenie projektu współpracy – kopię pisma należy załączyć do *Tabeli monitorowania (...)*;
- sprawdzić w aplikacji wspierającej obsługę wniosków czy krajowy partner/partnerzy ma/mają zawartą/zawarte umowę/umowy. Wydruk zrzutu z ekranu (print screen) potwierdzający weryfikację partnera należy dołączyć doteczki wniosku.

Jeśli nie ma możliwości weryfikacji gotowości partnera / partnerów projektu współpracy w aplikacji lub na podstawie posiadanych informacji, należy wystąpić pismem P-16b/195 do UM (właściwego na siedzibę partnera projektu współpracy LGD) z prośbą o przekazanie informacji o podpisaniu umowy przyznania pomocy – kopię pisma należy załączyć do *Tabeli monitorowania (...)*.

<sup>4</sup> w przypadku weryfikacji wniosków o płatność złożonych na podstawie umów przyznania pomocy do wersji 6z.

<sup>5</sup> w przypadku weryfikacji wniosków o płatność złożonych na podstawie umów przyznania pomocy od wersji 7z.

- o poinformować pismem P-17/195 LGD / Krajową koordynującą LGD, iż termin rozpatrywania wniosku został wstrzymany z uwagi na oczekiwanie na informację z MRiRW / innego UM o zatwierdzeniu projektu zagranicznego partnera projektu współpracy/ podpisaniu umowy przyznania pomocy.

Jeżeli *Tabela monitorowania (...)* nie została wypełniona lub wyjątkowo okres 9-ciu<sup>1</sup> / 2-óch<sup>2</sup> minął i brak jest odpowiedzi należy wstrzymać przekazanie do ARiMR *Zlecenia płatności* oraz niezwłocznie rozpocząć monitorowanie.

Jeśli z przekazanej przez MRiRW lub inny UM odpowiedzi na pismo P-16a/195 lub P-16b/195 wynika, iż:

1. Ocena wniosku zagranicznego partnera projektu / partnera projektu współpracy została zakończona:
  - a) zagraniczny partner / partner projektu współpracy ma zatwierdzony projekt / podpisaną umowę – należy w kolumnie 11/32 *Tabeli monitorowania (...)* wpisać **TAK** oraz przekazać pracownikowi / pracownikom oceniającemu / oceniającym wniosek / wnioski pozostałych partnerów projektu informację o aktualizacji *Tabeli monitorowania (...)* (co kończy proces monitorowania). Możliwe jest przekazanie do ARiMR *Zlecenia płatności*.
  - b) zagraniczny partner / partner projektu współpracy nie uzyskał zatwierdzenia projektu / nie zostanie podpisana umowa przyznawania pomocy – należy w kolumnie 11/32 *Tabeli monitorowania (...)* wpisać **NIE** oraz przekazać pracownikowi / pracownikom oceniającemu / oceniającym wniosek / wnioski pozostałych partnerów projektu informację o aktualizacji *Tabeli monitorowania (...)* i zakończyć proces monitorowania.

Następnie należy przekazać do komórki oceniającej wnioski o przyznanie pomocy informację, iż nie ma możliwości realizacji płatności z powodu nieuzyskania zatwierdzenia projektu współpracy przez partnera / zagranicznego partnera projektu współpracy.

Realizacja płatności będzie możliwa dopiero, jeżeli komórka organizacyjna samorządu województwa, odpowiedzialna za ocenę wniosków o przyznanie pomocy przekaze informację, iż zostały spełnione warunki, o których mowa w § 10 ust. 4 oraz w § 14 i 15 / § 9 ust. 4 i 5 oraz § 13 ust. 1 i 2 umowy przyznania pomocy.

2. Ocena wniosku partnera / zagranicznego partnera projektu współpracy nie została zakończona i termin 9-ciu<sup>1</sup> / 2-óch<sup>2</sup> miesięcy od dnia zawarcia umowy przyznania pomocy upłynął należy w kolumnie 8 w *Tabeli monitorowania (...)* wpisać **NIE** oraz przekazać pracownikowi / pracownikom oceniającemu / oceniającym wniosek / wnioski pozostałych partnerów projektu informację o aktualizacji *Tabeli monitorowania (...)*  
Następnie należy postępować zgodnie z wyżej opisanym trybem postępowania.

## CZĘŚĆ F: ODMOWA WYPŁATY POMOCY / WYCOFANIE WNIOSKU

Część F wypełniana jest zawsze w przypadku odmowy wypłaty pomocy albo w przypadku wycofania wniosku przez Beneficjenta. Pracownik UM w polu *Część, na której nastąpiła odmowa wypłaty pomocy/wycofanie wniosku* musi wskazać ten część karty, na której nastąpiła odmowa wypłaty pomocy oraz wypełnić pole *Przyczyna odmowy wypłaty pomocy*. W przypadku odmowy wypłaty pomocy do Beneficjenta wysyłane jest pismo P-7/195, w którym podaje się przyczynę odmowy.

Natomiast w przypadku wycofania wniosku do Beneficjenta należy wysłać pismo P-11/195. W części ogólnej Instrukcji opisano sposób postępowania w razie konieczności zwrotu dokumentów.

Sporządzając pismo P-7/195 należy w szczególności zwrócić uwagę na podawane uzasadnienie odmowy wypłaty środków. Uzasadnienie to musi określać szczegółowo powody niefinansowania operacji (w przypadku zaistnienia kilku powodów należy podać wszystkie). W przypadku otrzymania informacji o wytypowaniu wniosku do kontroli na miejscu, pismo informujące o przyczynach odmowy należy przekazać do wiadomości Biura Kontroli.

W przypadku weryfikacji operacji realizowanej etapowo, w której drugi etap kwalifikuje się do odmowy wypłaty pomocy, a pierwszy jest w trakcie procedowania, możliwa jest odmowa wypłaty pomocy dla całości operacji w przypadku uznania, iż cel operacji nie został osiągnięty.

W punkcie *Data odbioru przez Beneficjenta pisma informującego o odmowie wypłaty pomocy / przekazującego dokumenty wz. z wycofaniem wniosku* należy wstawić datę widniejącą na potwierdzeniu odbioru przez Beneficjenta pisma P-7/195, P-11/195 albo listu poleconego.

Odmowa wypłaty pomocy następuje jeśli:

- zaznaczono NIE w części A1; lub
- zaznaczono NIE w części B2. II pkt 10, 11 i 12; lub
- zaznaczono punkt 3 w części B5.; lub
- zaznaczono punkt 3 w części C1. II, lub



Załącznik nr 3  
do uchwały ...186/2.194/13...  
Zarządu Województwa Lubuskiego  
z dnia 14 maja 2013r.

Agencja Restrukturyzacji i Modernizacji Rolnictwa  
ul. Poleczki 33; 02-822 Warszawa

---

**KSIĄŻKA PROCEDUR**  
**Program Rozwoju Obszarów Wiejskich 2007-2013**

**Obsługa wniosku o płatność dla działania**  
**413 Wdrażanie lokalnych strategii rozwoju objętego PROW**  
**na lata 2007-2013 w zakresie małych projektów**

**KP-611-210-ARiMR/6/z**

**wersja zatwierdzona 6**

---

Karty obiegowe KP:

Zatwierdzenie KP

Opracowali	Data złożenia podpisu	Podpis i pieczęć
Osoby przygotowujące dokument	9.04.2013	Ysanna Zawyba Anżelika Cielichowska Department Dział Delegowanych
Dyrektor Departamentu Dział Delegowanych	9.04.2013	Department Dział Delegowanych DIREKTOR T. Beata Jędrzejek ZASTĘPCA DYREKTORA
Zatwierdził	Data złożenia podpisu	Podpis i pieczęć
Zastępca Prezesa ARiMR	10.04.2013	ZASTĘPCA PREZESA ARiMR

Wprowadzenie KP w życie

Zakres obowiązywania	Data wprowadzenia KP w życie	Wprowadzający KP w życie	Data złożenia podpisu	Podpis i pieczęć
KP obowiązuje w pełnym zakresie	15.05.2013	Zastępca Prezesa ARiMR	10.04.2013	ZASTĘPCA PREZESA ARiMR

Metryczka zmian:

Lp.	Data	Imię i nazwisko	Wersja	Opis zmian do poprzedniej wersji
1.	07.07.2009	Marzena Cieślak Joanna Zaremba Monika Cichosz	1.1	Utworzenie pierwszej wersji roboczej
2.	15.07.2009	Marzena Cieślak Joanna Zaremba Monika Cichosz	1.2	Wprowadzenie uwag zgłoszonych przez Departamenty ARiMR
3.	21.07.2009	Marzena Cieślak Joanna Zaremba Monika Cichosz	1.3	Wprowadzenie uwag zgłoszonych przez Departamenty ARiMR
4.	28.07.2009	Marzena Cieślak Joanna Zaremba, Monika Cichosz	1z	Zatwierdzenie Książki Procedur
5.	02.09.2009	Marzena Cieślak Joanna Zaremba Monika Cichosz	2.1	Uwzględnienie uwag i opinii Departamentów ARiMR Wprowadzenie autopoprawek DDD
6.	02.11.2009	Marzena Cieślak Joanna Zaremba Monika Cichosz	2.3	Wprowadzenie autopoprawek wynikających w szczególności z: nowego rozliczania odsetek bankowych od środków wyprzedzającego finansowania oraz dostosowania sposobu potwierdzania kopii dokumentów za zgodność z oryginałem
7.	04.01.2010	Marzena Cieślak Joanna Zaremba Agnieszka Król	2.3	Uwzględnienie uwag zgłoszonych przez departamenty ARiMR, oraz ujednoczenie zapisów w dokumentach związanych z obsługą wniosków o płatność w ramach działań delegowanych do SW
8.	25.01.2010	Marzena Cieślak Joanna Zaremba Agnieszka Król	2.4	Uwzględnienie uwag zgłoszonych przez Samorządy Województw oraz ujednoczenie zapisów w dokumentach
9.	19.03.2010	Marzena Cieślak Joanna Zaremba Agnieszka Król	2.5	Uwzględnienie uwag zgłoszonych przez departamenty ARiMR oraz autopoprawek
10.	13.04.2010	Marzena Cieślak Joanna Zaremba Agnieszka Król	2z	Zatwierdzenie Książki Procedur
11.	25.06.2010	Marzena Cieślak Joanna Zaremba Agnieszka Król	3.1	Uwzględnienie autopoprawek
12.	25.08.2010	Marzena Cieślak Joanna Zaremba Agnieszka Król	3.2	Uwzględnienie uwag zgłoszonych przez departamenty ARiMR i wprowadzenie autopoprawek
13.	23.09.2010	Marzena Cieślak Joanna Zaremba Agnieszka Król	3.3	Uwzględnienie uwag zgłoszonych przez departamenty ARiMR i wprowadzenie autopoprawek
14.	2.11.2010	Marzena Cieślak Joanna Zaremba Agnieszka Król	3z	Zatwierdzenie Książki Procedur
15.	7.02.2011	Marzena Cieślak Joanna Zaremba	4.1	Uwzględnienie autopoprawek, uproszczeń załączników, zmian podyktowanych wejściem w życie rozporządzenia 65/2011
16.	25.03.2011	Marzena Cieślak Joanna Zaremba	4.2	Uwzględnienie autopoprawek oraz uwag wynikających z ponownego opiniowania
17.	8.09.2011	Marzena Cieślak Joanna Zaremba	4.3	Uwzględnienie autopoprawek, uproszczeń załączników, ujednoczeń
18.	21.11.2011	Marzena Cieślak Joanna Zaremba	4z	Zatwierdzenie Książki Procedur
19.	16.04.2012	Marzena Cieślak	5.1	Uwzględnienie uwag wprowadzenie autopoprawek



		Joanna Zaremba		
20.	11.05.2012	Marzena Cieślak Joanna Zaremba	5.2	Uwzględnienie uwag zgłoszonych przez departamenty ARiMR oraz autopoprawek wynikających z wejścia w życie nowelizacji rozporządzenia.
21	15.06.2012	Marzena Cieślak Joanna Zaremba	5z	Zatwierdzenie Książki Procedur
22	31.01.2013	Marzena Cieślak Joanna Zaremba	6.1	Uwzględnienie autopoprawek wynikających m.in. z rekomendacji poaudytowych.
23	1.03.2013	Marzena Cieślak Joanna Zaremba	6.2	Uwzględnienie uwag zgłoszonych przez departamenty ARiMR oraz wprowadzenie autopoprawek
24	2.04.2013	Marzena Cieślak Joanna Zaremba	6.3	Uwzględnienie uwag uzgadnianych z departamentami ARiMR oraz wprowadzenie autopoprawek
25	9.04.2013	Marzena Cieślak Joanna Zaremba	6z	Zatwierdzenie Książki Procedur

## Spis treści:

1. PROCEDURY.....	11
1.1. Procedura rozpatrywania wniosku o płatność dla działania 413 Wdrażanie lokalnych strategii rozwoju objętego PROW na lata 2007-2013 w zakresie małych projektów. ....	11
1.1.1. Przedmiot procedury .....	11
1.1.2. Obszar procedury .....	11
1.1.3. Funkcja procedury .....	11
1.1.4. Przebieg procesu.....	12
1.1.4.1 Sporządzenie, wysłanie pisma .....	12
1.1.4.2 Weryfikacja wstępna.....	13
1.1.4.3 Weryfikacja kompletności i poprawności, zgodności z umową, zasadami dotyczącymi udzielania pomocy, pod względem rachunkowym oraz sprawozdania z realizacji operacji .....	15
1.1.4.4 Kontrola na miejscu / wizytacja w miejscu / kontrola zadania o charakterze niematerialnym w trakcie realizacji .....	18
1.1.4.5 Korekta kwoty kosztów kwalifikowalnych i kwoty wnioskowanej do refundacji, zestawienie wyliczonej kwoty do refundacji oraz rozliczenie wyprzedzającego finansowania/zaliczki.....	20
1.1.4.6 Odmowa wypłaty pomocy / Wycofanie wniosku .....	23
1.1.4.6.1 Odmowa wypłaty pomocy.....	23
1.1.4.6.2 Wycofanie wniosku.....	24
1.1.4.7 Wydłużenie terminu rozpatrywania wniosku.....	25
1.1.4.8 Przywrócenie terminu wykonania czynności.....	26
2. CZYNNOŚCI WYKONYWANE NA POSZCZEGÓLNYCH STANOWISKACH PRACY	25
3. ZAŁĄCZNIKI.....	43

# **1. PROCEDURE**

## 1. PROCEDURY

1.1. Procedura rozpatrywania wniosku o płatność dla działania 413 Wdrażanie lokalnych strategii rozwoju objętego PROW na lata 2007-2013 w zakresie małych projektów.

### 1.1.1. Przedmiot procedury

Procedura rozpatrywania wniosku o płatność dla działania 413 Wdrażanie lokalnych strategii rozwoju objętego PROW na lata 2007-2013 w zakresie małych projektów.

### 1.1.2. Obszar procedury

Procedura rozpatrywania wniosku o płatność dla działania 413 Wdrażanie lokalnych strategii rozwoju objętego PROW na lata 2007-2013 w zakresie małych projektów.

### 1.1.3. Funkcja procedury

Procedura przedstawia przebieg procesu rozpatrywania wniosku o płatność dla działania 413 Wdrażanie lokalnych strategii rozwoju objętego PROW na lata 2007-2013 w zakresie małych projektów i opis czynności pracowników zaangażowanych w proces oraz wykorzystywane wzory dokumentów.

1.1.4. Przebieg procesu  
 1.1.4.1 Sporządzenie, wysłanie pisma

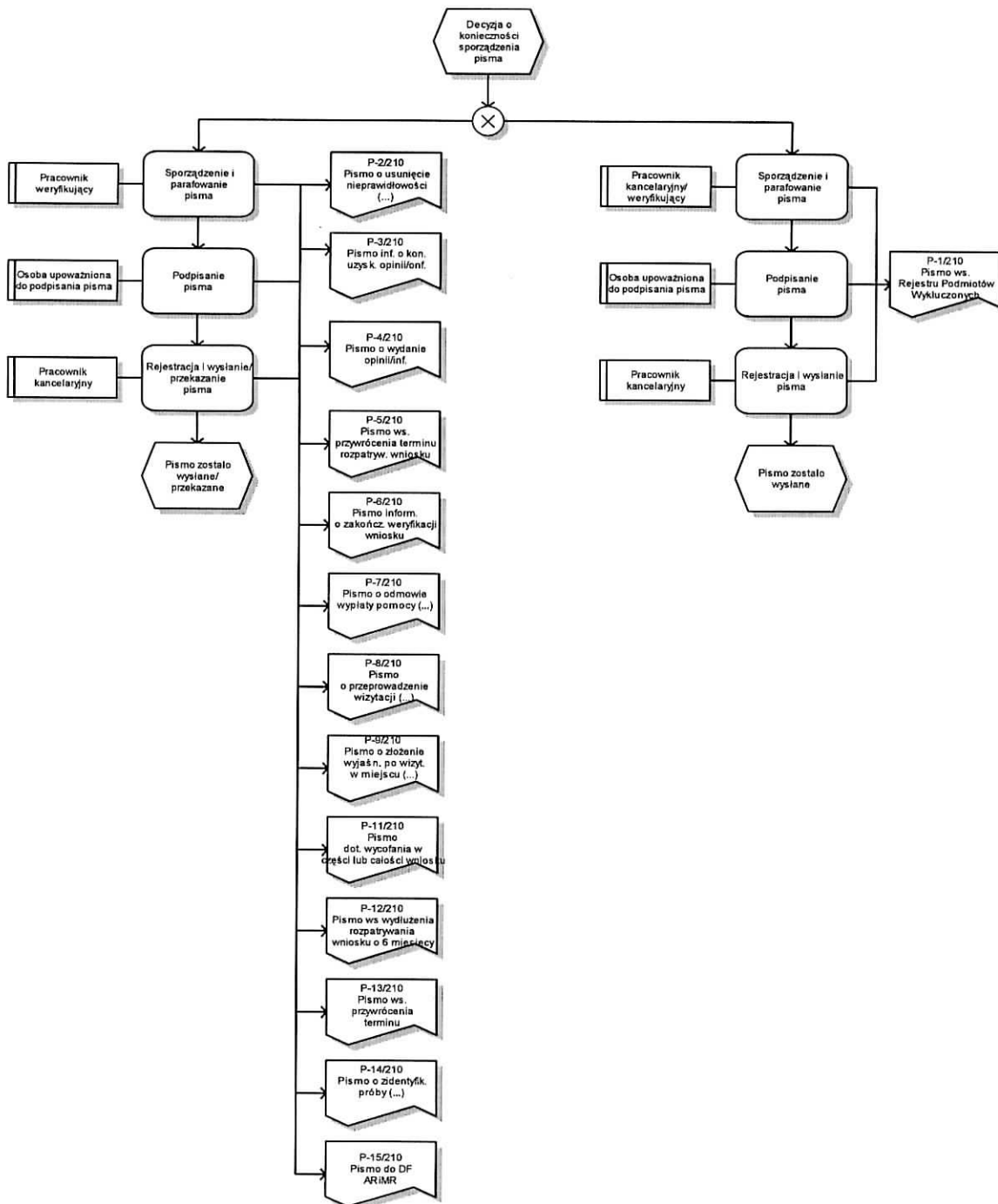

## 1.1.4.2 Weryfikacja wstępna

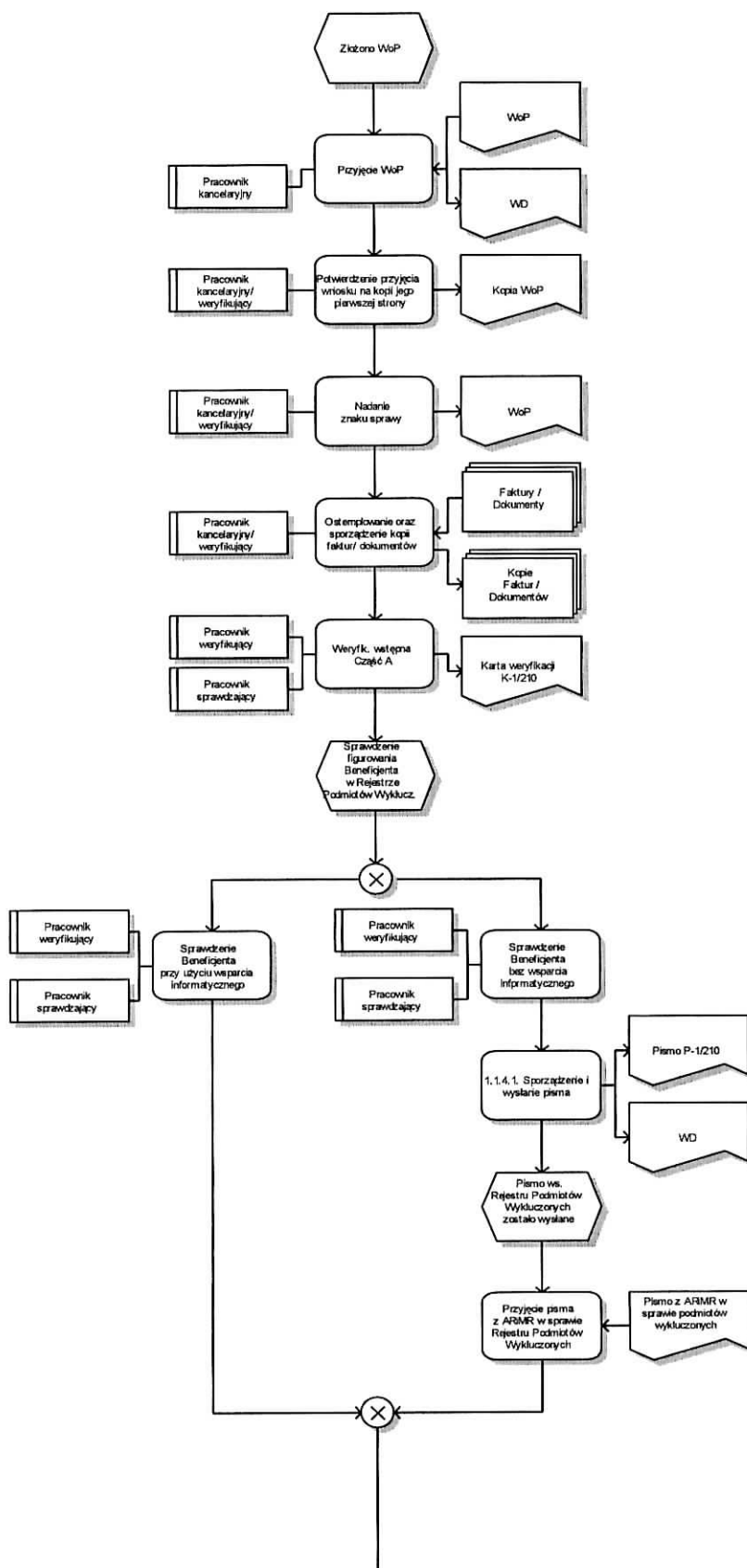

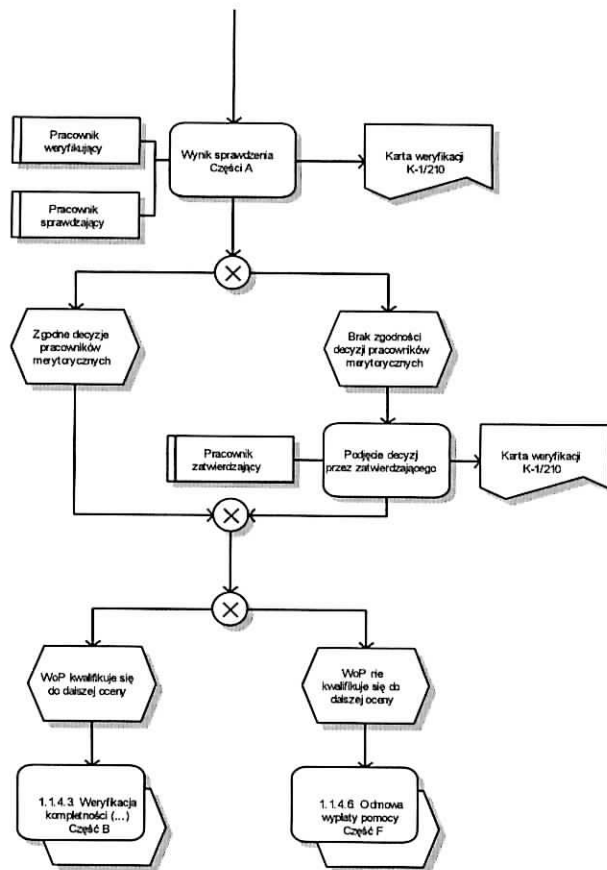

### 1.1.4.3 Weryfikacja kompletności i poprawności, zgodności z umową, zasadami dotyczącymi udzielania pomocy, pod względem rachunkowym oraz sprawozdania z realizacji operacji

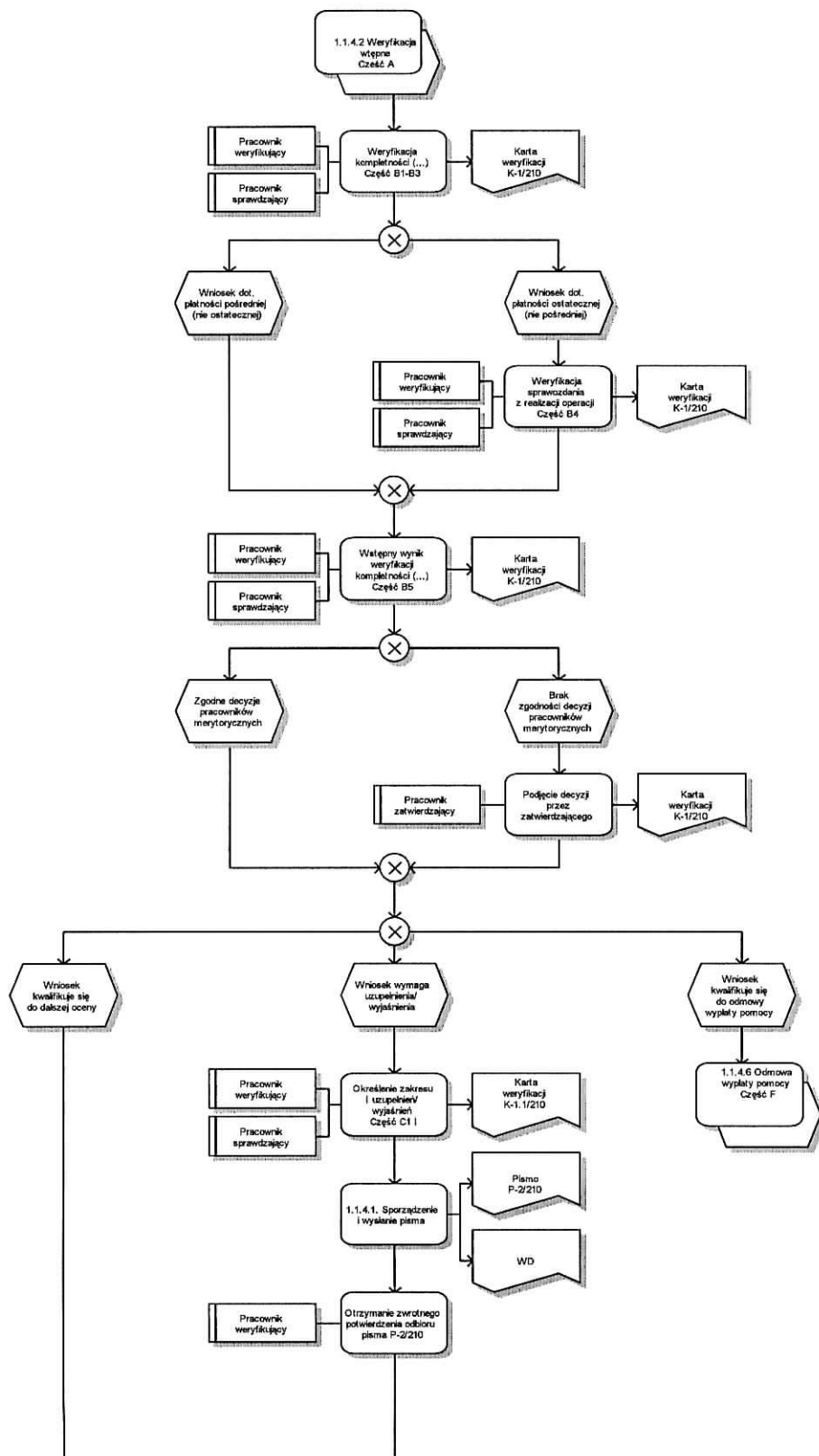



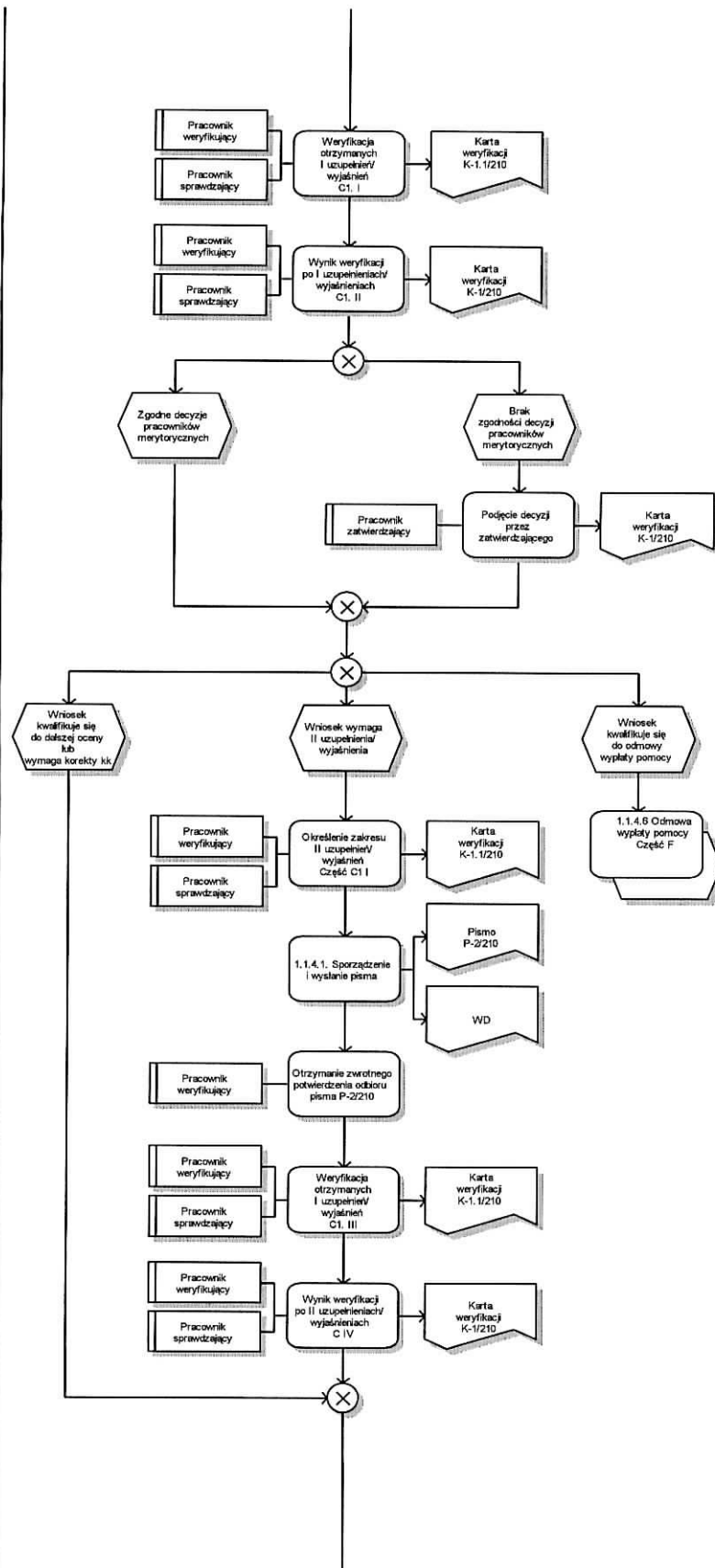

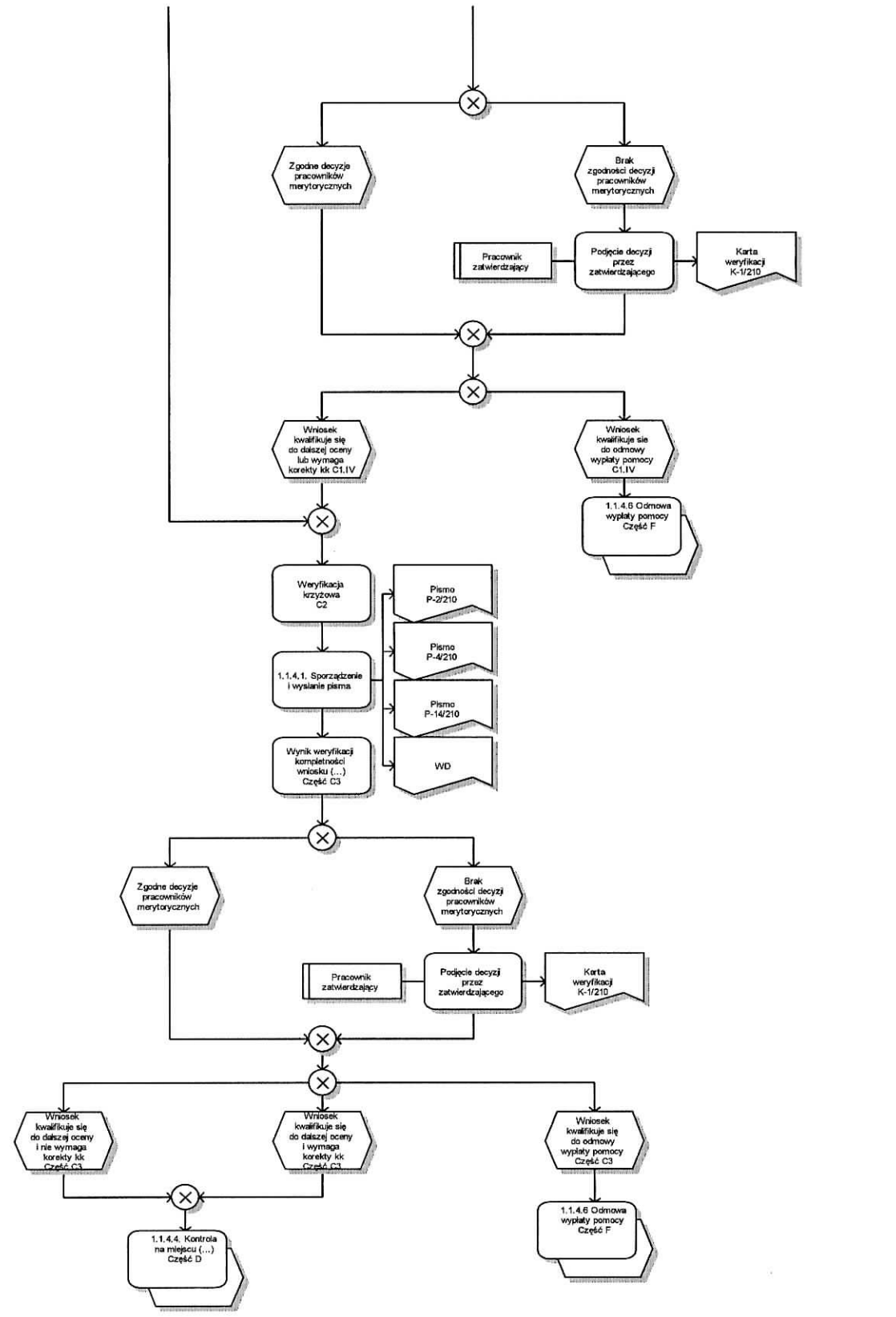

### 1.1.4.4 Kontrola na miejscu / wizytacja w miejscu / kontrola zadania o charakterze niematerialnym w trakcie realizacji

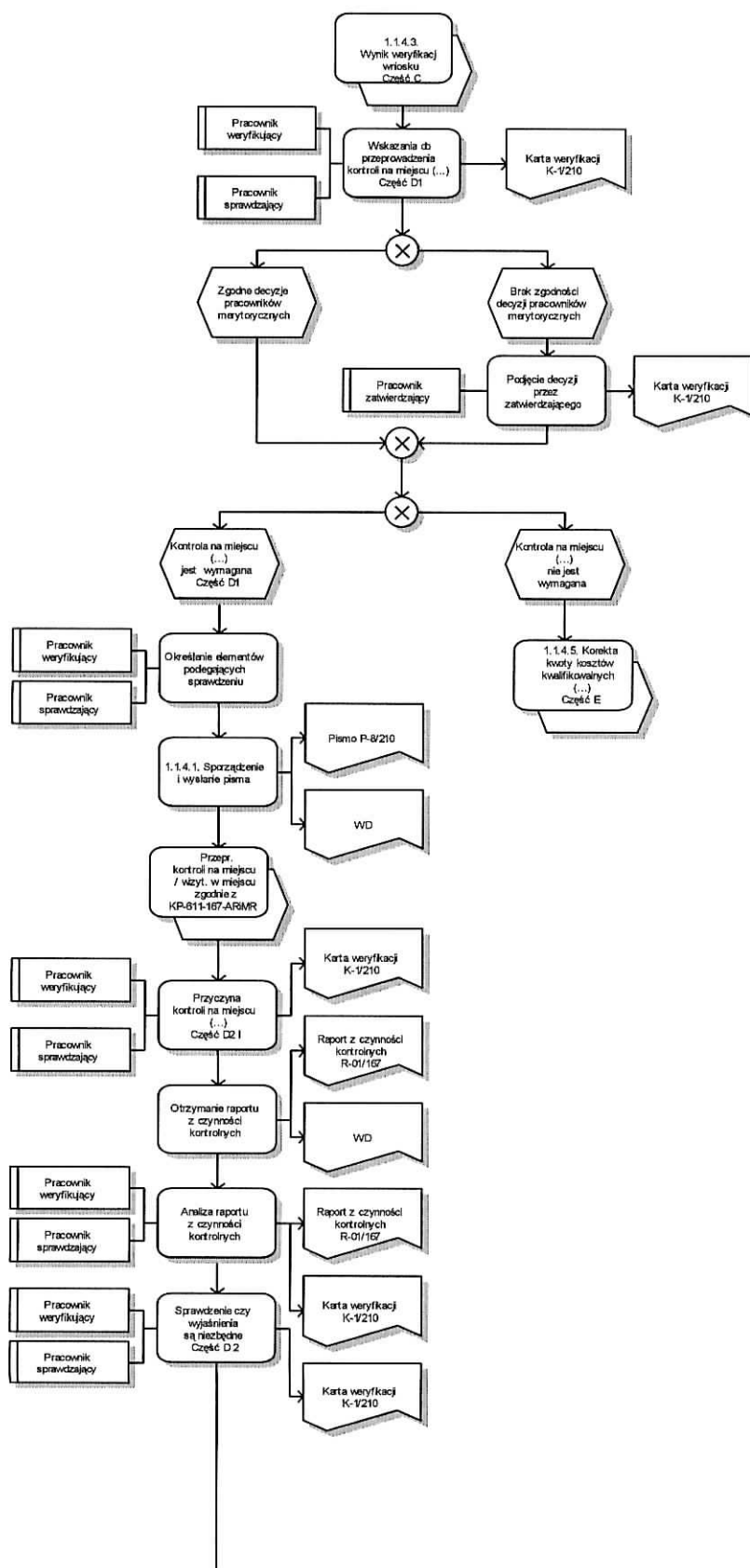

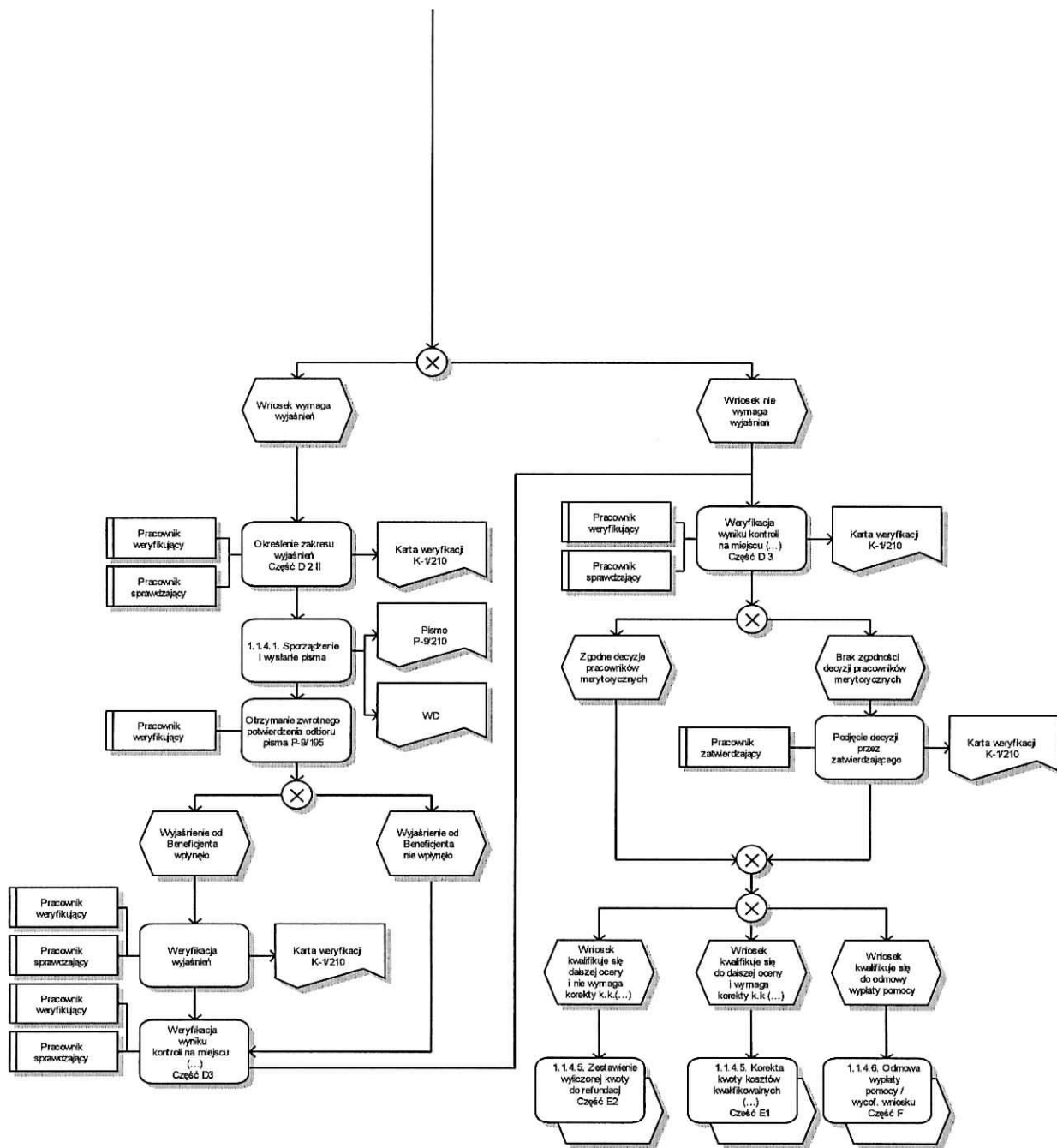

### 1.1.4.5 Korekta kwoty kosztów kwalifikowalnych i kwoty wnioskowanej do refundacji, zestawienie wyliczonej kwoty do refundacji oraz rozliczenie wyprzedzającego finansowania/zaliczki

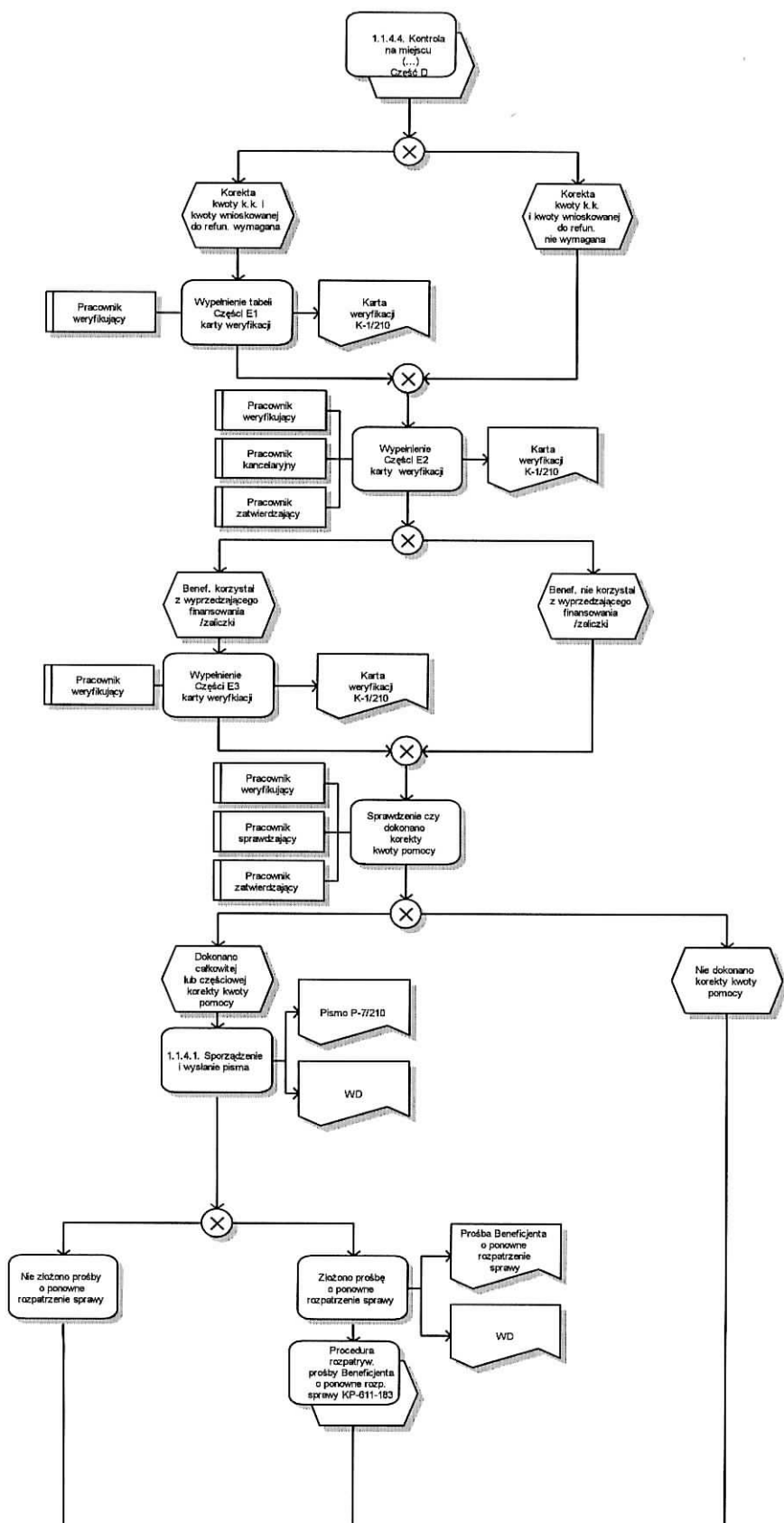

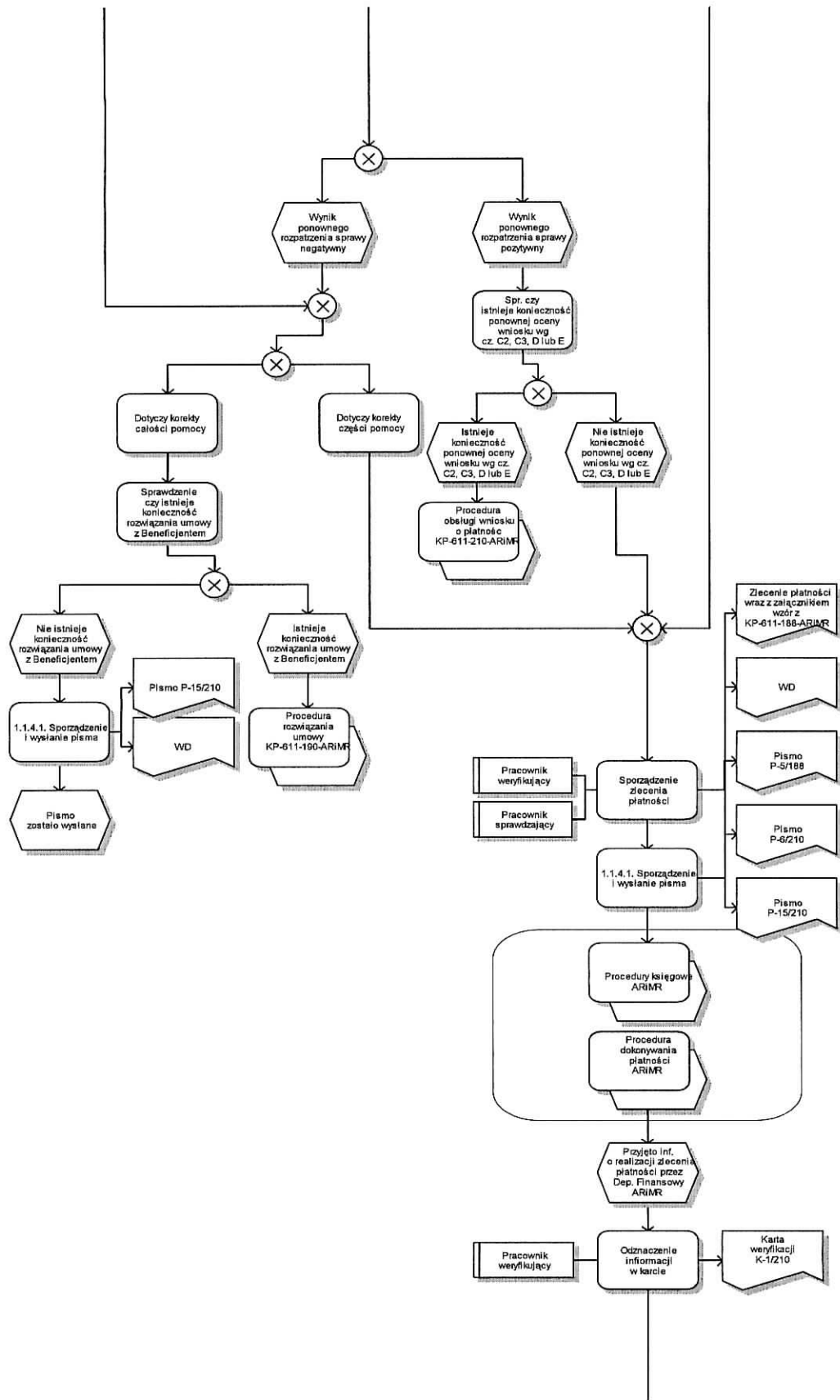

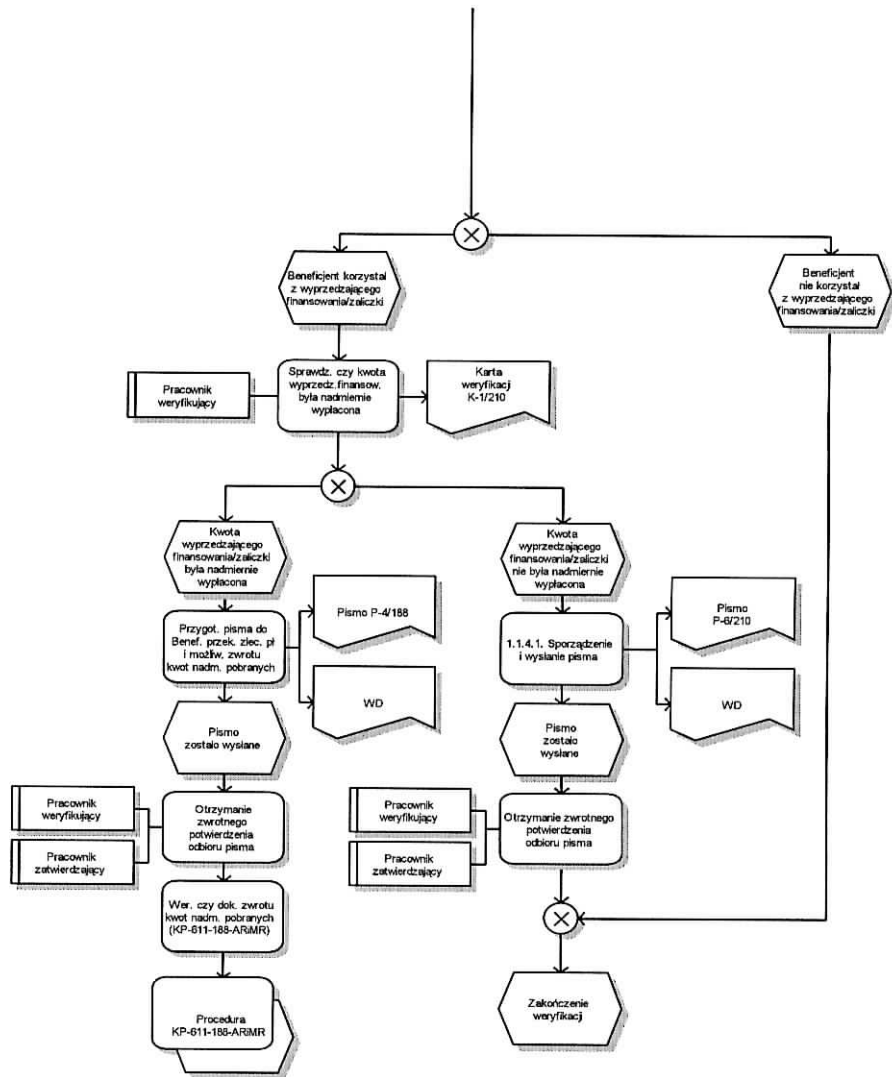

## 1.1.4.6 Odmowa wypłaty pomocy / Wycofanie wniosku

### 1.1.4.6.1 Odmowa wypłaty pomocy

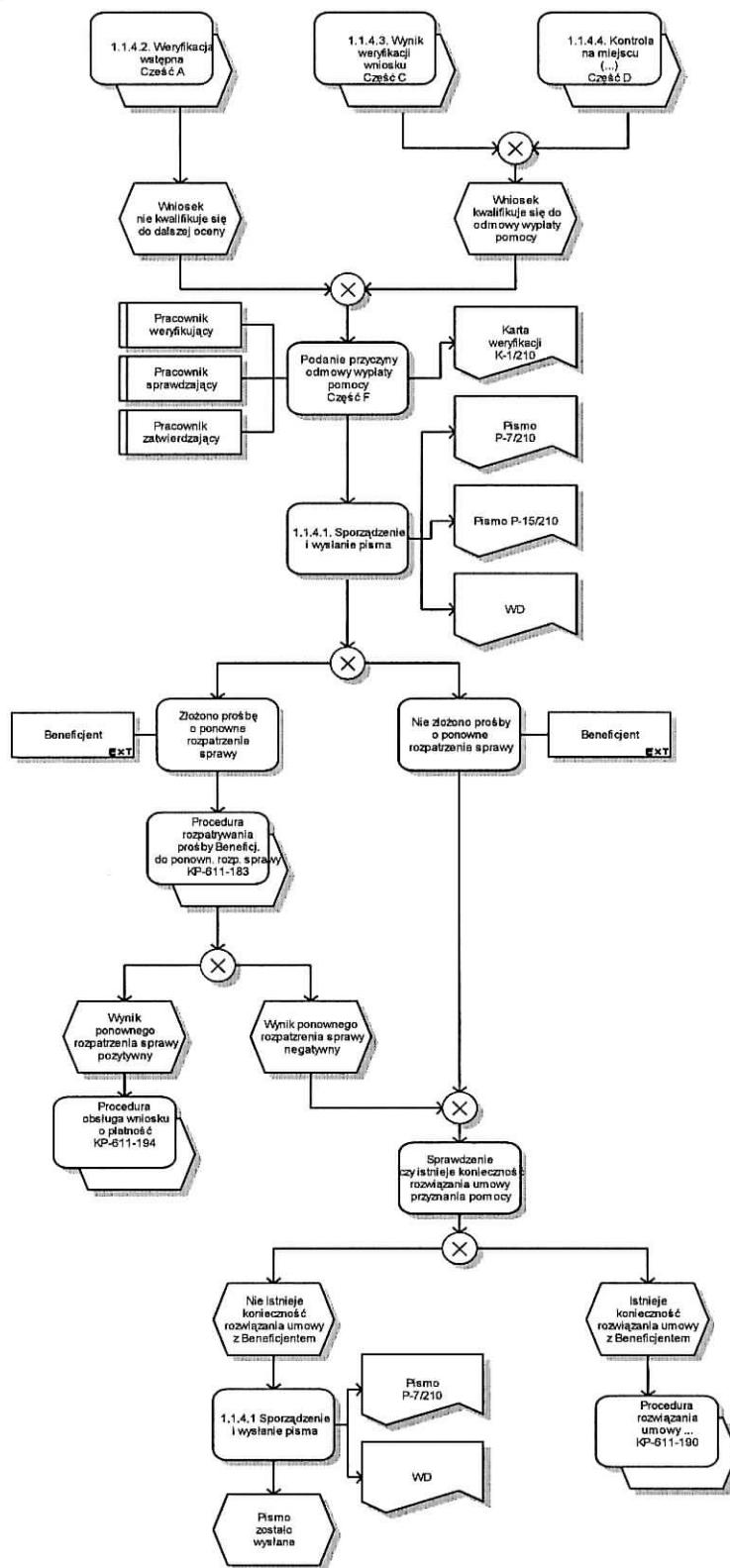



## 1.1.4.6.2 Wycofanie wniosku

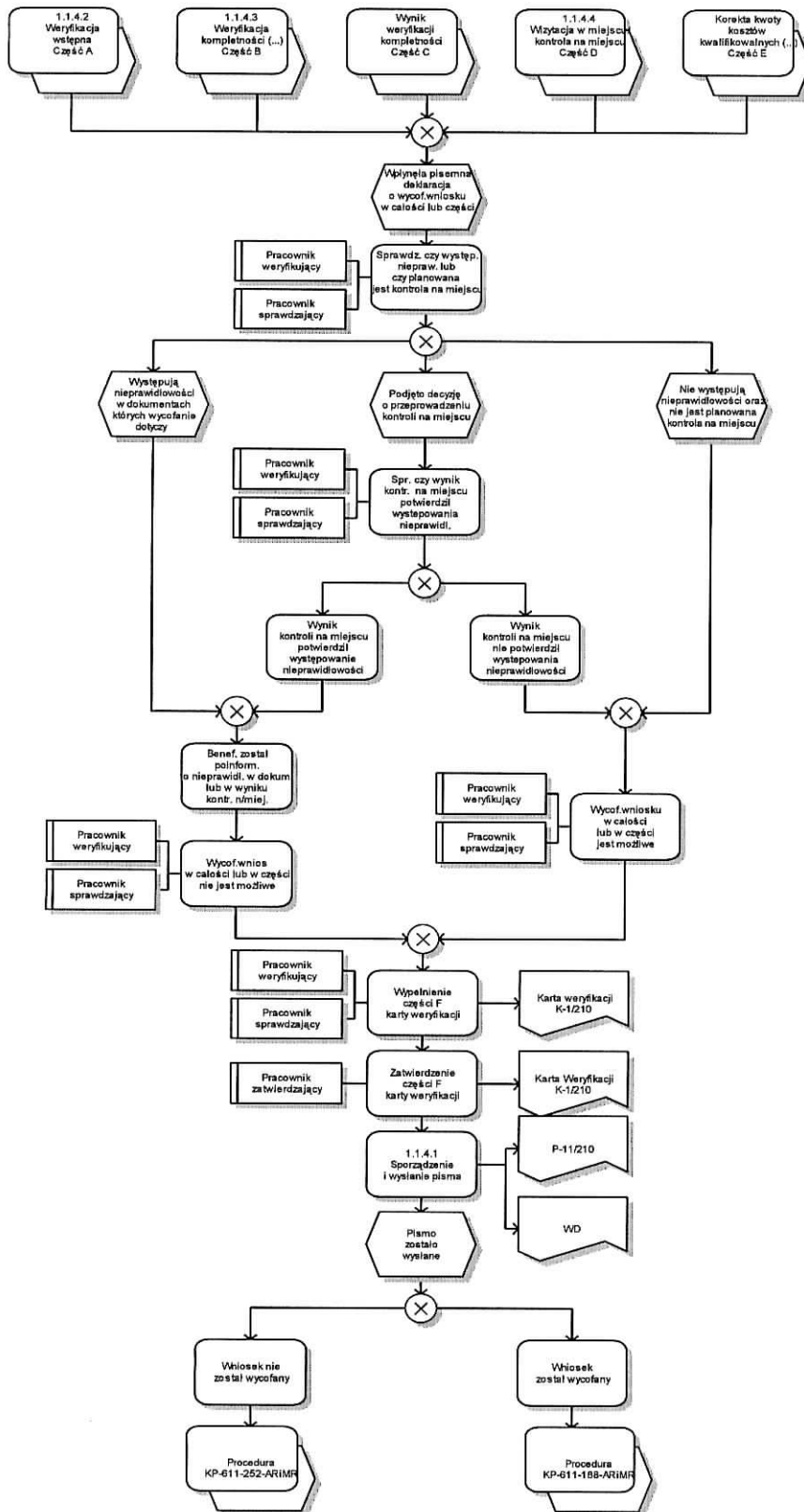

### 1.1.4.7 Wydłużenie terminu rozpatrywania wniosku

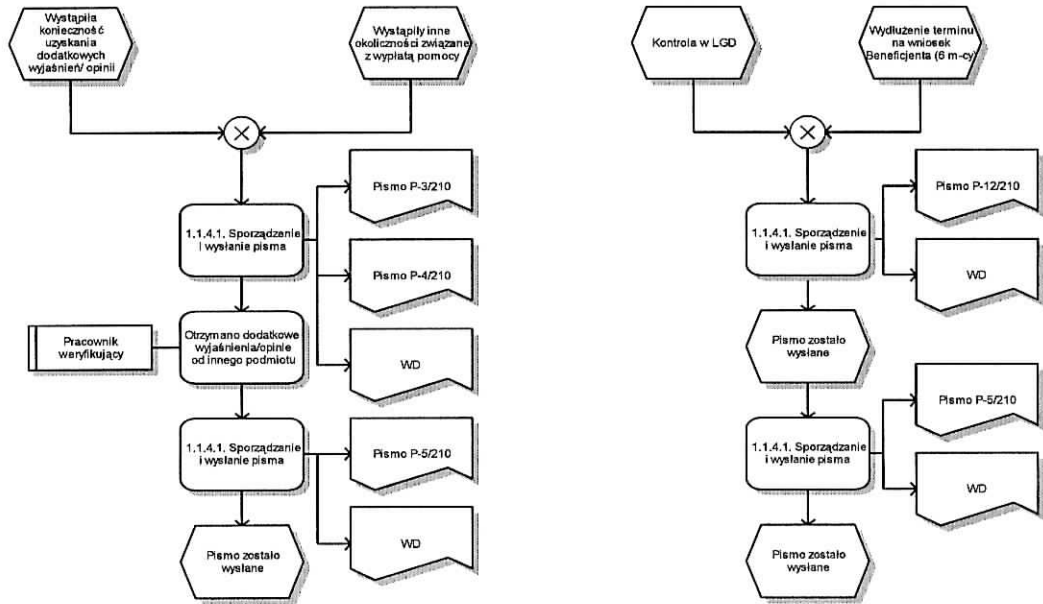

### 1.1.4.8 Przywrócenie terminu wykonania czynności

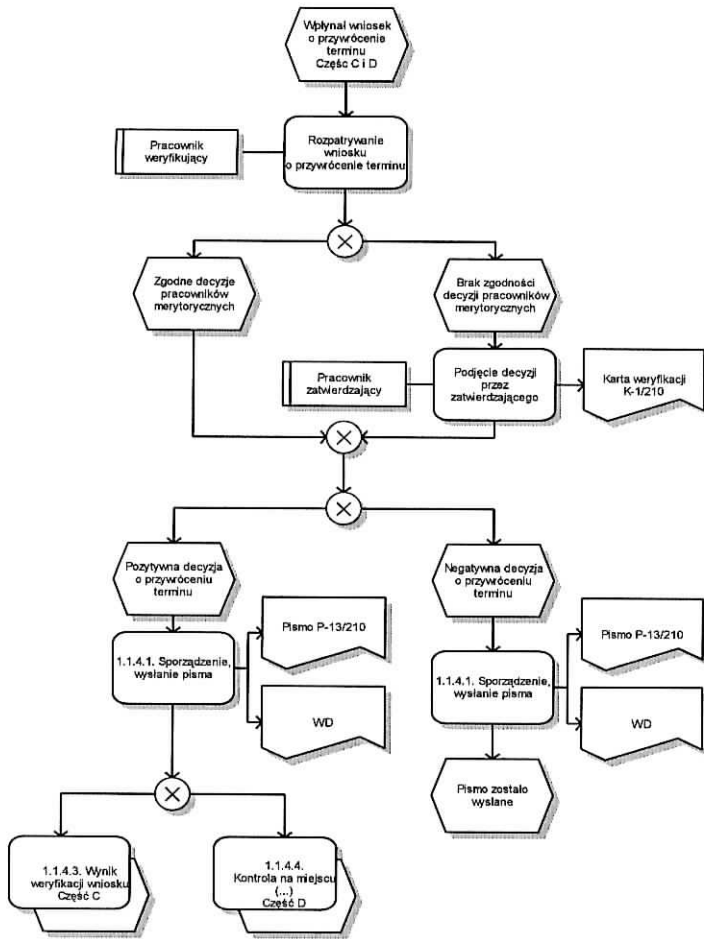

## **2. CZYNNOŚCI WYKONYWANE NA POSZCZEGÓLNYCH STANOWISKACH PRACY**