

UCHWAŁA NR 289/4105/18.....

ZARZĄDU WOJEWÓDZTWA LUBUSKIEGO

z dnia 16 października 2018 roku

w sprawie zmiany treści załącznika nr 1 do uchwały nr 115/1479/16 Zarządu
Województwa Lubuskiego z dnia 28 czerwca 2016 roku
w sprawie przyjęcia Książki Procedur „Weryfikacja postępowania o udzielenie
zamówienia publicznego”.

Na podstawie art. 41 ust. 1 ustawy z dnia 5 czerwca 1998 r. o samorządzie województwa (t.j. Dz. U. z 2018 r., poz. 913 ze zm.) oraz art. 6 ust. 3 pkt 3 i ust. 4 ustawy z dnia 20 lutego 2015 r. o wspieraniu rozwoju obszarów wiejskich z udziałem środków Europejskiego Funduszu Rolnego na rzecz Rozwoju Obszarów Wiejskich w ramach Programu Rozwoju Obszarów Wiejskich na lata 2014-2020 (t.j. Dz. U. z 2018 r., poz. 627) a także § 3 ust. 2 pkt 1 umowy delegowania zadań Agencji Płatniczej Samorządowi Województwa Lubuskiego nr 04/2015_DDD_UM04 zawartej w dniu 28 maja 2015 roku uchwała się, co następuje:

§ 1. Załącznik nr 1 do uchwały nr 115/1479/16 Zarządu Województwa Lubuskiego z dnia 28 czerwca 2016 roku w sprawie przyjęcia książki procedur „Weryfikacja postępowania o udzielenie zamówienia publicznego”, zmieniony uchwałą Zarządu Województwa Lubuskiego nr 183/2484/17 z dnia 9 maja 2017 roku w sprawie zmiany treści załącznika nr 1 do uchwały nr 115/1479/16 Zarządu Województwa Lubuskiego z dnia 28 czerwca 2016 roku w sprawie przyjęcia Książki Procedur „Weryfikacja postępowania o udzielenie zamówienia publicznego, otrzymuje brzmienie nadane załącznikiem nr 1 do niniejszej uchwały stanowiącym książkę procedur KP-611-357-ARiMR/3/z „Weryfikacja postępowania o udzielenie zamówienia publicznego”.

§ 2. Wykonanie uchwały powierza się Marszałkowi Województwa Lubuskiego.

§ 3. Uchwała wchodzi w życie z dniem 25 października 2018 roku.

Stwierdzam zgodność
z projektem uchwały
ŁASTĘPCA DYREKTORA
DEPARTAMENTU PROGRAMÓW
ROZWOJU OBSZARÓW WIEJSKICH
Arkadiusz Dąbrowski

WZ. MARSZAŁKA WOJEWÓDZTWA
Sławomir Tomczyszyn
WICEMARSZAŁEK

Załącznik nr 1
do uchwały nr 289/4/05/18.....
Zarządu Województwa Lubuskiego
z dnia 16. października 2018.



Agencja Restrukturyzacji i Modernizacji Rolnictwa

KSIĄŻKA PROCEDUR
Program Rozwoju Obszarów Wiejskich 2014 -2020

**Weryfikacja postępowania o udzielenie zamówienia
publicznego oraz konkurencyjnego wyboru wykonawców**

KP-611-357-ARiMR/3/z

Wersja zatwierdzona 3

Karty obiegowe KP

Zatwierdzenie KP

Opracowali	Data złożenia podpisu	Podpis i pieczęć
Osoby przygotowujące dokument	13.09.2018	Maciej Zieliński Zbigniew Roragiewicz Bogusław Uściński
Dyrektor Departamentu (Właściciel KP)	13.09.2018	Tomasz Szeweluk
Zatwierdził	Data złożenia podpisu	Podpis i pieczęć
Zastępca Prezesa ARiMR	14.09.2018	Tomasz Nowakowski

Wprowadzenie KP w życie

Zakres obowiązywania	Data wprowadzenia KP w życie	Wprowadzający KP w życie	Data złożenia podpisu	Podpis i pieczęć
Cała KP	20.09.2018	Z-ca Prezesa ARiMR	14.09.2018	Tomasz Nowakowski

Metryczka zmian:

Lp.	Data	Imię i nazwisko	Wersja	Opis zmian do poprzedniej wersji
1.	18.09.2015	Zieliński Maciej Zdunek Magdalena	1.1r	
2.	17.06.2016	Bogusław Uściński Zieliński Maciej Zdunek Magdalena	1z	Utworzenie wersji zatwierdzonej KP 1z
3.	09.03.2017	Bogusław Uściński Maciej Zieliński	2.1r	Utworzenie wersji roboczej
4.	03.04.2017	Maciej Zieliński	2 z	Wprowadzenie uwag oraz przygotowanie wersji do zatwierdzenia
5.	10.04.2018	Maciej Zieliński	3.1r	Utworzenie wersji roboczej
6.	30.08.2018	Maciej Zieliński	3.2r	Utworzenie wersji roboczej zawierającej uwzględnione uwagi samorządów województw oraz uwagi departamentów ARiMR
7.	10.09.2018	Maciej Zieliński	3z	Utworzenie wersji do zatwierdzenia.

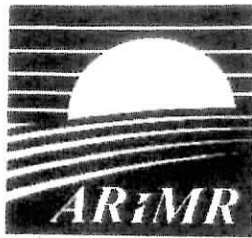

Agencja Restrukturyzacji i Modernizacji Rolnictwa

KSIĄŻKA PROCEDUR
Program Rozwoju Obszarów Wiejskich 2014 -2020



**Weryfikacja postępowania o udzielenie zamówienia
publicznego oraz konkurencyjnego wyboru wykonawców**

KP-611-357-ARiMR/3/z

Wersja zatwierdzona 3

Karty obiegowe KP

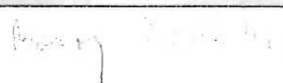
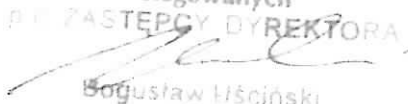
Zatwierdzenie KP

Opracowali	Data złożenia podpisu	Podpis i pieczęć
Osoby przygotowujące dokument	13.09.2018	 Wydział Procedur Ogólnych p.o. NACZELNIKA Zbigniew Korajczak Departament Działań Delegowanych p.o. ZASTĘPCY DYREKTORA  Bogusław Uściński
Dyrektor Departamentu (Właściciel KP)	13.09.2018	
Zatwierdził	Data złożenia podpisu	Podpis i pieczęć
Zastępca Prezesa ARiMR	14.09.2018	

Wprowadzenie KP w życie

Zakres obowiązywania	Data wprowadzenia KP w życie	Wprowadzający KP w życie	Data złożenia podpisu	Podpis i pieczęć
Cała KP	20.09.2018	Z-ca Prezesa ARiMR	14.09.2018	

Metryczka zmian:

Lp.	Data	Imię i nazwisko	Wersja	Opis zmian do poprzedniej wersji
1.	18.09.2015	Zieliński Maciej Zdunek Magdalena	1.1r	
2.	17.06.2016	Bogusław Uściński Zieliński Maciej Zdunek Magdalena	1z	Utworzenie wersji zatwierdzonej KP 1z
3.	09.03.2017	Bogusław Uściński Maciej Zieliński	2.1r	Utworzenie wersji roboczej
4.	03.04.2017	Maciej Zieliński	2 z	Wprowadzenie uwag oraz przygotowanie wersji do zatwierdzenia
5.	10.04.2018	Maciej Zieliński	3.1r	Utworzenie wersji roboczej
6.	30.08.2018	Maciej Zieliński	3.2r	Utworzenie wersji roboczej zawierającej uwzględnione uwagi samorządów województw oraz uwagi departamentów ARiMR
7.	10.09.2018	Maciej Zieliński	3z	Utworzenie wersji do zatwierdzenia.

Spis treści:

1. Procedury	4
1.1. Procedura weryfikacji postępowania o udzielenie zamówienia publicznego oraz konkurencyjnego wyboru wykonawców	4
1.1.1. Przedmiot procedury	4
1.1.2. Obszar procedury	4
1.1.3. Funkcja procedury	4
1.1.4. Przebieg procesu	5
1.1.4.1. Weryfikacja postępowania o udzielenie zamówienia publicznego.....	5
1.1.4.2. Weryfikacja postępowania konkurencyjnego wyboru wykonawcy.....	6
1.1.5. Reguły związane z przebiegiem procesu	7
1.1.6. Załączniki.....	17
2. Czynności wykonywane na poszczególnych stanowiskach pracy.....	18
3. Załączniki.....	22
3.1 P-1/357 Pismo w sprawie złożenia uzupełnień/wyjaśnień	
3.2 P-2/357 Pismo informujące o ocenie postępowania o udzielenie zamówienia publicznego	
3.3 P-3/357 Pismo o negatywnej ocenie postępowania o udzielenie zamówienia publicznego	
3.4 P-4/357 Pismo informujące o konieczności zasięgnięcia opinii podmiotu zewnętrznego/wystąpieniu z wnioskiem o kontrolę doraźną do Prezesa UZP	
3.5 P-5/357 Pismo o karze umownej w związku z nieterminowym złożeniem dokumentacji z postępowania o udzielenie zamówienia publicznego	
3.6 P-6/357 Deklaracja bezstronności	
3.7 KW-1/357 Karta weryfikacji postępowania o udzielenie zamówienia publicznego	
3.8 KW-2/357 Karta weryfikacji postępowania przeprowadzonego w trybie konkurencyjnego wyboru wykonawców zadań ujętych w zestawieniu rzeczowo-finansowym operacji na podstawie dokumentacji złożonej przed złożeniem wniosku o płatność oraz wraz z wnioskiem o płatność	
3.9 IKW-1/357 Instrukcja wypełniania karty weryfikacji postępowania o udzielenie zamówienia publicznego	
3.10 IKW-2/357 Instrukcja wypełniania karty weryfikacji postępowania przeprowadzonego w trybie konkurencyjnego wyboru wykonawców zadań ujętych w zestawieniu rzeczowo-finansowym operacji na podstawie dokumentacji złożonej przed złożeniem wniosku o płatność oraz wraz z wnioskiem o płatność	
3.11 Karta aktualizacji do KP-611-357-ARiMR	

1. Procedury

1.1. Procedura weryfikacji postępowania o udzielenie zamówienia publicznego oraz konkurencyjnego wyboru wykonawców

1.1.1. Przedmiot procedury

Weryfikacja postępowania o udzielenie zamówienia publicznego. Ocena konkurencyjnego wyboru wykonawców dokonywana na podstawie dokumentacji złożonej przed złożeniem wniosku o płatność oraz wraz z wnioskiem o płatność.

1.1.2. Obszar procedury

Procedura weryfikacji postępowania o udzielenie zamówienia publicznego dotyczy sposobu oceny postępowań o udzielenie zamówienia publicznego we wszystkich działaniach PROW 2014-2020 wdrażanych przez zewnętrzne podmioty wdrażające oraz ARiMR (Departament Działań Delegowanych, Departament Pomocy Technicznej).

Procedura dotyczy również oceny konkurencyjnego wyboru wykonawców we wszystkich działaniach PROW 2014-2020 wdrażanych przez zewnętrzne podmioty wdrażające oraz ARiMR (Departament Działań Delegowanych).

Procedura oceny konkurencyjnego wyboru wykonawców dotyczy oceny dokumentacji złożonej przez beneficjenta przed złożeniem wniosku o płatność oraz wraz z wnioskiem o płatność.

1.1.3. Funkcja procedury

Procedura przedstawia przebieg procesu weryfikacji postępowania o udzielenie zamówienia publicznego. Procedura przedstawia przebieg procesu oceny konkurencyjnego wyboru wykonawców, który dokonywany jest przed złożeniem wniosku o płatność oraz w ramach oceny wniosku o płatność.

1.1.4. Przebieg procesu

1.1.4.1. Weryfikacja postępowania o udzielenie zamówienia publicznego

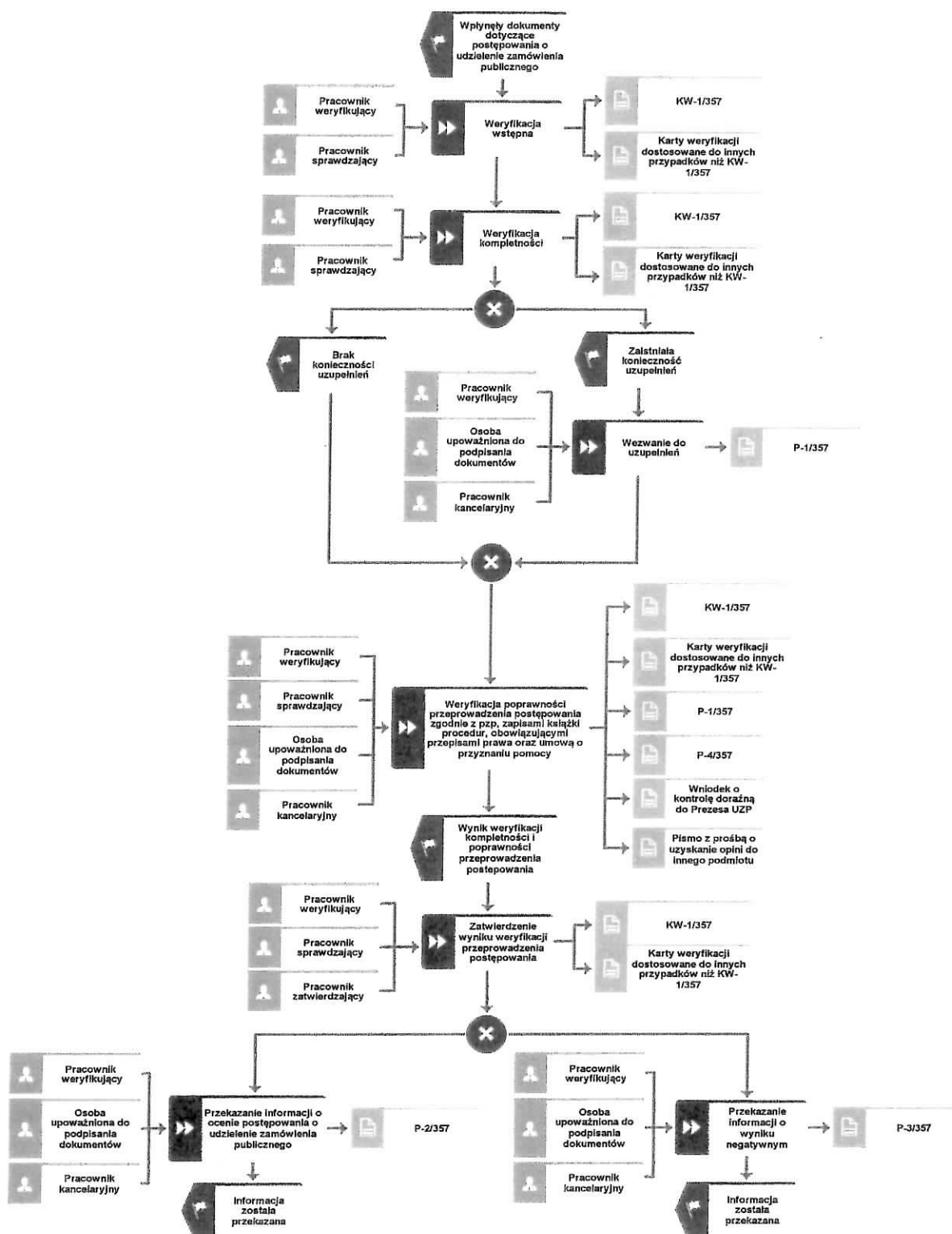

1.1.4.2. Weryfikacja postępowania konkurencyjnego wyboru wykonawcy

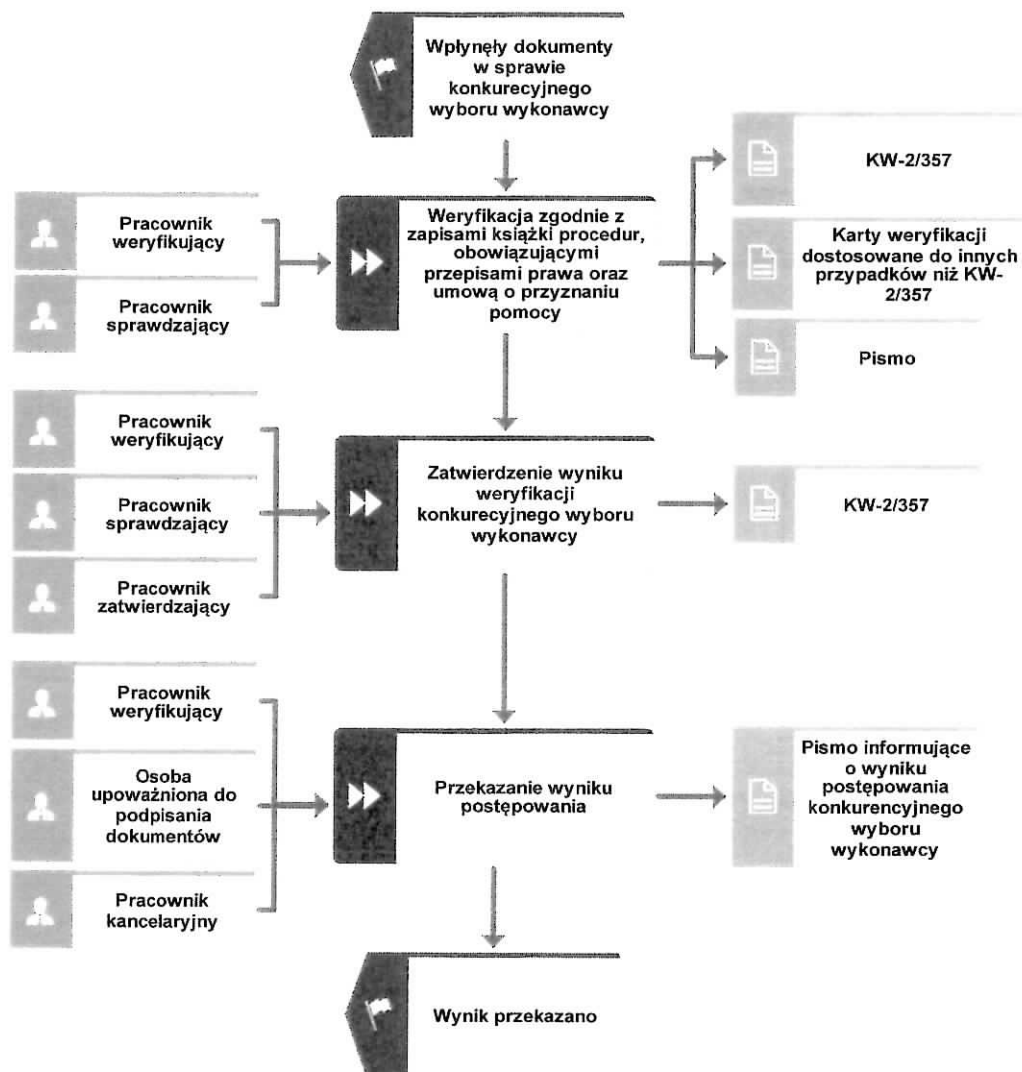

1.1.5. Reguły związane z przebiegiem procesu

Reguły ogólne (wspólne dla zamówień publicznych i konkurencyjnego wyboru wykonawców)

R1. Przed rozpoczęciem weryfikacji postępowania o udzielenie zamówienia publicznego/oceny konkurencyjnego wyboru wykonawców pracownik weryfikujący, pracownik sprawdzający, pracownik zatwierdzający, osoba upoważniona do podpisania dokumentów obowiązani są podpisać Deklarację bezstronności (P-6/357). Podpisaną Deklarację należy załączyć do teczki sprawy.

W przypadku pomocy technicznej pracownik podpisuje Deklarację bezstronności odnoszącą się do oceny wniosku, do którego dołączona została dokumentacja przetargowa (zgodnie z KP-611-331-ARiMR/wersja zatwierdzona lub z KP-611-333-ARiMR/wersja zatwierdzona).

R2. Z weryfikacji/oceny należy pozostawić ślad rewizyjny. Podstawą weryfikacji/oceny są karty weryfikacji i właściwe przepisy oraz zapisy umowy o przyznaniu pomocy oraz zasady PROW 2014-2020. Na etapie procesu wyznaczony pracownik merytoryczny wykonuje czynności związane z dołączeniem dokumentów do istniejącej teczki aktowej sprawy. Wszystkie inne dokumenty wytworzone w trakcie weryfikacji/oceny również należy załączyć do teczki sprawy. Każdorazowo w korespondencji i dokumentacji, zarówno w formie papierowej, jak również elektronicznej, której wzory stanowią załączniki do niniejszej procedury, jak również w innej dokumentacji dołączonej do sprawy, należy wpisać znak sprawy zgodnie z *Instrukcją nadawania znaku sprawy oraz numeru umowy o przyznaniu pomocy/decyzji przez podmioty wdrażające, którym delegowano zadania Agencji płatniczej w ramach PROW na lata 2014-2020 (...)*.

R3. W przypadku konieczności sporządzenia pisma do beneficjenta, korzysta się ze wzorów załączonych do procedury lub – w przypadku pomocy technicznej - procedur dotyczących oceny wniosku o przyznanie/płatność pomocy technicznej. W przypadku braku określonego wzoru pisma, a konieczności jego sporządzenia, należy stosować pisma zgodnie z zasadami kancelaryjno-biurowymi stosowanymi w danej instytucji zapewniając jednocześnie odpowiednie oznakowanie tworzonych dokumentów. Możliwa jest modyfikacja załączonych wzorów pism, ale tylko wtedy gdy jest to niezbędne i uzasadnione okolicznościami danej sprawy. W trakcie sporządzania pism proceduralnych, należy usuwać wszelkie przypisy mające charakter instruktażowy dla sporządzającego pismo (np.: Niepotrzebne usunąć) oraz zapisy, które ze względu na specyfikę pisma nie tworzą z nim spójnej całości logicznej i nie odpowiadają faktycznemu celowi wysłanego pisma.

R4. W przypadku podejrzenia wystąpienia nieprawidłowości/błędów lub stwierdzenia nieprawidłowości/błędów oraz w przypadku otrzymania informacji o podejrzeniu wystąpienia

nieprawidłowości/błędów należy postępować zgodnie z właściwymi procedurami w tym zakresie określającymi tryb i zasady postępowania dotyczące rozpatrywania, stwierdzania i informowania o nieprawidłowościach/błędach w ramach działań objętych PROW 2014-2020:

- w zakresie działań wdrażanych przez zewnętrzne podmioty wdrażające oraz Departament Działań Delegowanych ARiMR – KP-611-367-ARiMR *Rozpatrywanie, stwierdzanie i przekazywanie informacji o nieprawidłowościach/błędach w ramach działań objętych PROW 2014-2020 obsługiwanych przez podmioty wdrażające/ARiMR;*
- w zakresie działań pomocy technicznej – KP-611-335-ARiMR *Rozpatrywanie nieprawidłowości w ramach pomocy technicznej PROW 2014-2020.*

R5. Sposób porozumiewania się i współpracy pomiędzy komórkami oceniającymi postępowania w sprawie zamówień publicznych oraz postępowania w sprawie konkurencyjnego wyboru wykonawców i komórkami oceniającymi wnioski o płatność (przekazywanie dokumentów, informacji, itp.) pozostawia się do decyzji osób zarządzających tymi komórkami.

Pracownicy dokonujący oceny wniosku o płatność lub wniosku o aneks obowiązani są zapoznać się z wynikiem oceny w sprawie zamówień publicznych oraz konkurencyjnego wyboru wykonawców.

R6. W sytuacji gdy zgodnie z umową o przyznaniu pomocy Beneficjentowi przysługuje prawo do wniesienia prośby o ponowne rozpatrzenie sprawy w zakresie rozstrzygnięcia podmiotu wdrażającego i w przypadku wniesienia przez Beneficjenta takiej prośby, należy postępować zgodnie z właściwymi procedurami w zakresie ponownej oceny sprawy, tj. procedurami w sprawie rozpatrywania „odwołań” w ramach poszczególnych działań PROW 2014-2020 (nie dotyczy pomocy technicznej).

Reguły dla zamówień publicznych

R7. Reguła główna:

a)

Karta weryfikacji KW-1/357 i instrukcja do karty weryfikacji IKW-1/357 dotyczą weryfikacji postępowań o udzielenie zamówienia publicznego, dla kosztów objętych umowami o przyznaniu pomocy zawartymi od 18 stycznia 2017r., dla których postępowania te zostały wszczęte od tego dnia. Dla postępowań tych, zgodnie z przepisami, korekty finansowe zawarte są w Załączniku nr 1 (WSKAŹNIKI PROCENTOWE PRZYPISANE DO NIEZGODNOŚCI DOTYCZĄCEJ STOSOWANIA PRZEPISÓW O ZAMÓWIENIACH PUBLICZNYCH) do Rozporządzenia Ministra Rolnictwa i Rozwoju Wsi z dnia 14 lutego 2018 r. w sprawie wyboru wykonawców zadań ujętych w zestawieniu rzeczowo – finansowym operacji oraz warunków dokonywania zmniejszeń kwot pomocy oraz pomocy technicznej (Dz.U.396), zwanego w procedurze również rozporządzeniem w sprawie konkurencyjnego trybu wyboru wykonawców lub rozporządzeniem o konkurencyjności.

b)

Pozostałe postępowania, tj. inne niż wymienione w pozycji a), to postępowania o udzielenie zamówienia publicznego, dla których, zgodnie z przepisami, nie stosuje się korekt finansowych zawartych w Załączniku nr 1 (WSKAŹNIKI PROCENTOWE PRZYPISANE DO NIEZGODNOŚCI DOTYCZĄCEJ STOSOWANIA PRZEPISÓW O ZAMÓWIENIACH PUBLICZNYCH) do Rozporządzenia Ministra Rolnictwa i Rozwoju Wsi z dnia 14 lutego 2018 r. w sprawie wyboru wykonawców zadań ujętych w zestawieniu rzeczowo – finansowym operacji oraz warunków dokonywania zmniejszeń kwot pomocy oraz pomocy technicznej (Dz.U.396).

W praktyce chodzi tutaj o:

- koszty objęte umowami o przyznaniu pomocy zawartymi przed dniem 18 stycznia 2017r.,
- koszty objęte umowami o przyznaniu pomocy zawartymi od dnia 18 stycznia 2017r., dla których postępowania o udzielenie zamówienia publicznego zostały wszczęte przed dniem 18 stycznia 2017r.

Wchodzą tutaj w szczególności:

- postępowania o udzielenie zamówienia publicznego wszczęte przed wejściem w życie przepisów ustawy z dnia 22 czerwca 2016 r. o zmianie ustawy – Prawo zamówień publicznych oraz niektórych innych ustaw (Dz. U. poz. 1020). Korekty finansowe dla tych postępowań zawarte są w załącznikach do umów przyznaniu pomocy;
- postępowania o udzielenie zamówienia publicznego wszczęte po wejściu w życie przepisów ustawy z dnia 22 czerwca 2016 r. o zmianie ustawy – Prawo zamówień publicznych oraz niektórych innych ustaw (Dz. U. poz. 1020) i przed wejściem w życie przepisów ustawy z dnia 15 grudnia 2016 r. o wspieraniu rozwoju obszarów wiejskich (Dz. U. z 2017 r. poz. 5 i 1503), tj. przed wejściem w życie przepisów wprowadzających art. 43a ustawy o wspieraniu rozwoju obszarów wiejskich). Korekty finansowe dla tych postępowań zawarte są w załącznikach do umów o przyznaniu pomocy.

W tych przypadkach należy dokonać weryfikacji postępowań w odniesieniu do przepisów ustawy Prawo zamówień publicznych oraz w oparciu o zapisy umowy o przyznaniu pomocy oraz o załączniki do umów o przyznaniu pomocy określających kary administracyjne za naruszenia pzp oraz w odniesieniu do właściwych reguł zawartych w procedurze.

W takich przypadkach należy wykorzystać tryb postępowania (forma karty weryfikacji, sposób uzupełnień i wyjaśnień, itp.) określony w karcie weryfikacji KW-1/357 zawartej w procedurze, odpowiednio modyfikując (jeśli zajdzie potrzeba) ten tryb zależnie od okoliczności danego przypadku oraz odpowiednio modyfikując zawarte w karcie weryfikacji punkty kontrolne. W praktyce, mając na względzie konieczność zapewnienia śladu rewizyjnego, w przypadku wykorzystania formatu i trybu karty KW-1/357, należy odpowiednio oznaczyć kartę (np. KW-1¹ lub inaczej, ale odmiennie od KW-1/357) i wprowadzić do karty, w szczególności, punkty kontrolne odpowiadające rodzajom niezgodności określonym we właściwym załączniku do umowy o przyznaniu pomocy.

Decyzję co do szczegółowego sposobu postępowania pozostawia się osobom zarządzającym komórkami właściwymi w sprawie oceny zamówień publicznych, z zastrzeżeniem, że niezależnie od przyjętego sposobu weryfikacji, należy zapewnić, aby ocena dokonana została w odniesieniu do przepisów Pzp, zapisów umów o przyznaniu pomocy i właściwych dokumentów określających korekty finansowe tzw. „taryfikatorów” zawartych w tych umowach oraz należy zapewnić właściwy ślad rewizyjny z przeprowadzonej oceny. W każdym przypadku należy również zapewnić aby obecny był w zmodyfikowanej karcie, pkt 24 zawarty w KW-1/357, określający „inne” naruszenia Pzp oraz punkty kontrolne wskazane przez Organ Certyfikujący (patrz IKW-1/357 – wyjaśnienia do pkt 24 zawartego w KW-1/357). We wszystkich przypadkach, tak jak w przypadku oceny za pomocą karty KW-1/357, ocena dokonywana jest przez pracownika weryfikującego i sprawdzającego oraz zatwierdzana przez pracownika zatwierdzającego.

Mając na uwadze m.in. okresy „przejściowe” oraz różne „taryfikatory”, w indywidualnych, skomplikowanych przypadkach, zaleca się konsultować sprawy ze służbami prawnymi, a w przypadku wątpliwości co do weryfikacji postępowań w sprawie zamówień publicznych i w sprawach szczególnie skomplikowanych należy procedować sprawę w oparciu o opinię służb prawnych danego podmiotu. Decyzję co do szczegółowego sposobu postępowania w takich przypadkach, uwzględniającą zasady występowania do służb prawnych obowiązujące w danym podmiocie, pozostawia się osobom zarządzającym komórkami właściwymi w sprawie oceny zamówień publicznych.

- R8. Weryfikacji postępowania o udzielenie zamówienia publicznego dokonuje się przy pomocy Karty weryfikacji KW-1/357 lub innej karty - „dostosowanej” zgodnie z regułą główną R.7 b) – w oparciu o przepisy ustawy prawo zamówień publicznych dla postępowań wszczętych przed wejściem w życie przepisów ustawy z dnia 22 czerwca 2016 r. o zmianie ustawy – Prawo zamówień publicznych oraz niektórych innych ustaw (Dz. U. poz. 1020) – albo postępowań wszczętych po wejściu w życie ustawy z dnia 22 czerwca 2016 r. o zmianie ustawy – Prawo zamówień publicznych oraz niektórych innych ustaw (Dz. U. poz. 1020).
- R9. Beneficjent (z wyłączeniem beneficjenta Pomocy Technicznej) przedkłada dokumentację z przeprowadzonego postępowania o udzielenie zamówienia publicznego:
- 1) w terminie 30 dni od dnia zawarcia umowy o przyznaniu pomocy, jeżeli przed jej zawarciem została zawarta umowa z wykonawcą;
 - 2) w terminie 30 dni od dnia zawarcia umowy z wykonawcą jeżeli umowa z wykonawcą została zawarta po dniu zawarcia umowy o przyznaniu pomocy.
 - 3) nie później niż w dniu upływu terminu złożenia wniosku o płatność w przypadku gdy umowa z wykonawcą została zawarta w terminie krótszym niż 30 dni przed upływem terminu złożenia wniosku o płatność, którego dotyczy postępowanie.

W przypadku pomocy technicznej beneficjent przedkłada dokumentację z przeprowadzonego postępowania o udzielenie zamówienia publicznego wraz z wnioskiem o przyznanie pomocy lub wnioskiem o płatność.

R10. Beneficjent przedkłada dokumentację, w formie kopii potwierdzonych za zgodność z oryginałem przez osobę pełniącą funkcję kierownika Zamawiającego lub osobę upoważnioną przez Zamawiającego. W przypadku dokumentacji technicznej przekazanej przez Beneficjenta w formie elektronicznej, należy uzyskać oświadczenie osoby pełniącej funkcję kierownika Zamawiającego lub osoby upoważnionej przez Zamawiającego o zgodności przekazanego materiału z oryginałem.

W przypadku pomocy technicznej dokumentacja przedkładana jest w formie kopii, bez konieczności potwierdzania jej za zgodność z oryginałem.

R11. Dokumentacja, obejmuje:

- 1) kompletną dokumentację przetargową przygotowaną przez Zamawiającego w tym ogłoszenia;
- 2) kompletną dokumentację z przebiegu prac komisji przetargowej;
- 3) kompletną ofertę wybranego Wykonawcy wraz z umową zawartą z wybranym Wykonawcą oraz formularze ofertowe pozostałych Wykonawców;
- 4) kompletną dokumentację związaną z odwołaniami oraz zapytaniami i wyjaśnieniami dotyczącymi Specyfikacji Istotnych Warunków Zamówienia, jeżeli miały miejsce w danym postępowaniu;
- 5) upoważnienie do potwierdzenia za zgodność z oryginałem dokumentacji z przeprowadzonego postępowania o udzielenie zamówienia publicznego dla osoby upoważnionej przez Zamawiającego¹.

R12. Podczas oceny można żądać innych dokumentów przetargowych, jeżeli w procesie oceny postępowania o udzielenie zamówienia publicznego zajdzie potrzeba ich zweryfikowania.

R13. W przypadku udzielania zamówienia publicznego w trybie zamówienia z wolnej ręki na podstawie art. 67 ust. 1 pkt 4 ustawy Pzp, Beneficjent zobligowany jest do przedłożenia:

- 1) kompletnej dokumentacji z przeprowadzonego postępowania w trybie przetargu nieograniczonego lub ograniczonego;
 - 2) uzasadnienia faktycznego i prawnego zaistnienia przesłanek do udzielenia zamówienia z wolnej ręki w trybie art. 67 ust. 1 pkt 4 ustawy Pzp, jeżeli postępowanie zostało wszczęte po wejściu w życie ustawy z dnia 22 czerwca 2016 r. o zmianie ustawy – Prawo zamówień publicznych oraz niektórych innych ustaw (Dz. U. poz. 1020), albo:
- 1) protokołów z kolejno unieważnionych postępowań, zawierających podstawę prawną i odpowiednie uzasadnienie faktyczne – w przypadku, gdy unieważnienie postępowania nastąpiło w konsekwencji braku ofert lub wniosków o dopuszczenie do udziału w postępowaniu;

¹Jeżeli dotyczy

2) kompletnej dokumentacji związanej z unieważnionymi postępowaniami o udzielenie zamówienia publicznego – w przypadku gdy przyczyną unieważnienia postępowania było odrzucenie wszystkich złożonych ofert, ze względu na ich niezgodność z opisem przedmiotu zamówienia,

jeżeli postępowanie zostało wszczęte przed wejściem w życie ustawy z dnia 22 czerwca 2016 r. o zmianie ustawy – Prawo zamówień publicznych oraz niektórych innych ustaw (Dz. U. poz. 1020).

R14. Oceny postępowania o udzielenie zamówienia publicznego dokonuje się w terminie określonym w umowie o przyznaniu pomocy.

W przypadku pomocy technicznej oceny zamówień publicznych dokonuje się w terminie na ocenę wniosku o przyznanie pomocy lub o płatność. W przedmiotowej sprawie należy postępować zgodnie z KP-611-331-ARiMR/wersja zatwierdzona lub z KP-611-333-ARiMR/wersja zatwierdzona.

R15. W przypadku, gdy złożona dokumentacja, zawiera braki, wzywa się Beneficjenta w formie pisemnej do ich usunięcia w terminie 7 dni od dnia doręczenia wezwania.

W przypadku pomocy technicznej, ewentualne braki w dokumentacji lub wyjaśnienia powinny być uzupełniane w ramach wezwania do uzupełnienia braków we wniosku o przyznanie pomocy lub płatność w terminach określonych w rozporządzeniu wykonawczym dotyczącym pomocy technicznej (zgodnie z KP-611-331-ARiMR/wersja zatwierdzona lub z KP-611-333-ARiMR/wersja zatwierdzona).

R16. Jeżeli istnieje konieczność uzyskania wyjaśnień, można wezwać Beneficjenta do udzielenia wyjaśnień w terminie 7 dni od dnia doręczenia wezwania.

W przypadku pomocy technicznej, ewentualne braki w dokumentacji lub wyjaśnienia powinny być uzupełniane w ramach wezwania do uzupełnienia braków we wniosku o przyznanie pomocy lub płatność w terminach określonych w rozporządzeniu wykonawczym dotyczącym pomocy technicznej (zgodnie z KP-611-331-ARiMR/wersja zatwierdzona lub z KP-611-333-ARiMR/wersja zatwierdzona).

R17. Wezwania o których mowa w R15 i R16, oraz przypadki, gdy w trakcie oceny postępowania niezbędne jest uzyskanie opinii innego podmiotu lub wystąpienie o kontrolę doraźną Prezesa Urzędu Zamówień Publicznych, wydłużają termin dokonania oceny zawarty w umowie o przyznaniu pomocy, o którym mowa w R14, o czas niezbędny do usunięcia braków/składania wyjaśnień oraz o czas niezbędny do uzyskania opinii lub wyników kontroli doraźnej, o czym podmiot wdrażający informuje Beneficjenta na piśmie.

R18. Jeżeli Beneficjent, nie złożył wymaganych dokumentów w terminie, o którym mowa w R15, lub nie złożył wyjaśnień w terminie określonym w R16, podmiot wdrażający dokonuje oceny w oparciu o posiadane dokumenty.

R19. Pracownik weryfikujący prowadzi elektroniczny Rejestr zamówień publicznych. Rejestr zawiera co najmniej:

- znak sprawy
- numer umowy o przyznanie pomocy,
- nazwa beneficjenta,
- nr zamówienia
- tryb zamówienia
- data przekazania dokumentacji postępowania,
- data oceny postępowania,
- data zgłoszenia uzupełnienia/wyjaśnienia,
- data zgłoszenia wniosku o ponowną ocenę postępowania,
- wynik oceny postępowania.

Rejestr, o którym mowa wyżej prowadzi się w wersji elektronicznej. Prowadzi się jeden rejestr dla wszystkich spraw w danej komórce organizacyjnej właściwej w sprawie oceny zamówień publicznych w zakresie spraw objętych procedurą. Zaleca się aby rejestr uzupełniany był na bieżąco przez pracowników oceniających postępowania o udzielenie zamówienia publicznego. Rejestr nie dotyczy pomocy technicznej.

Reguły dla konkurencyjnego wyboru wykonawców

R20. Reguła główna:

a)

Karta weryfikacji KW-2/357 i instrukcja do karty weryfikacji IKW-2/357 dotyczą beneficjentów i kosztów, co do których, istnieje obowiązek przeprowadzania postępowania ofertowego zgodnie z przepisami ustawy o wspieraniu rozwoju obszarów wiejskich określającymi konkurencyjny tryb wyboru wykonawcy i przepisami wydanymi na podstawie art. 43 a ust. 6 ustawy. Dla tych przypadków, zgodnie z przepisami, korekty finansowe zawarte są w Załączniku nr 2 (WSKAŹNIKI PROCENTOWE PRZYPISANE DO NIEZGODNOŚCI DOTYCZĄCEJ STOSOWANIA KONKURENCYJNEGO TRYBU WYBORU WYKONAWCY DANEGO ZADANIA UJĘTEGO W ZESTAWIENIU RZECZOWO-FINANSOWYM OPERACJI) do Rozporządzenia Ministra Rolnictwa i Rozwoju Wsi z dnia 14 lutego 2018 r. w sprawie wyboru wykonawców zadań ujętych w zestawieniu rzeczowo – finansowym operacji oraz warunków dokonywania zmniejszeń kwot pomocy oraz pomocy technicznej (Dz.U.396.).

W praktyce oznacza to, że na podstawie karty KW-2/357 oceniane będą postępowania ofertowe, dla kosztów objętych umowami o przyznaniu pomocy zawartymi od 18 stycznia 2017r.

b)

Pozostałe postępowania ofertowe, tj. inne niż wymienione w pozycji a), to postępowania, dla których, zgodnie z przepisami, nie stosuje się korekt finansowych zawartych w Załączniku nr 2 (WSKAŹNIKI PROCENTOWE PRZYPISANE DO NIEZGODNOŚCI DOTYCZĄCEJ STOSOWANIA KONKURENCYJNEGO TRYBU WYBORU WYKONAWCY DANEGO ZADANIA UJĘTEGO W ZESTAWIENIU RZECZOWO-FINANSOWYM OPERACJI) do Rozporządzenia Ministra Rolnictwa i Rozwoju Wsi z dnia 14 lutego 2018 r. w sprawie wyboru wykonawców zadań ujętych w zestawieniu rzeczowo – finansowym operacji oraz warunków dokonywania zmniejszeń kwot pomocy oraz pomocy technicznej (Dz.U.396.).

W praktyce chodzi tutaj o koszty objęte umowami o przyznaniu pomocy zawartymi przed dniem 18 stycznia 2017r. i postępowania ofertowe, które zgodnie z przepisami i zapisami umów, nie zostały przeprowadzone zgodnie z rozporządzeniem w sprawie konkurencyjnego trybu wyboru wykonawców, a przeprowadzone na podstawie „Zasad konkurencyjności wydatków w ramach PROW 2014-2020” określonych w umowach o przyznanie pomocy. W tych przypadkach należy dokonać weryfikacji w odniesieniu do właściwych zasad konkurencyjności i właściwych korekt finansowych tzw. „taryfikatorów” stanowiących załączniki do umów o przyznaniu pomocy oraz w odniesieniu do właściwych reguł zawartych w procedurze. Korekty finansowe dla tych postępowań ofertowych zawarte są w załącznikach do umów przyznaniu pomocy.

W takich przypadkach należy wykorzystać tryb postępowania (forma karty weryfikacji, sposób uzupełnień i wyjaśnień, itp.) określony w karcie weryfikacji KW-2/357 zawartej w procedurze, odpowiednio modyfikując (jeśli zajdzie potrzeba) ten tryb zależnie od okoliczności danego przypadku oraz odpowiednio modyfikując zawarte w karcie weryfikacji punkty kontrolne. W praktyce, mając na względzie konieczność zapewnienia śladu rewizyjnego, w przypadku wykorzystania formatu i trybu karty KW-2/357, należy odpowiednio oznaczyć kartę (np. KW-2¹ lub inaczej, ale odmiennie od KW-2/357) i wprowadzić do karty, w szczególności, punkty kontrolne odpowiadające rodzajom niezgodności określonych we właściwym załączniku do umowy o przyznaniu pomocy w zakresie zasad konkurencyjności (np. załącznik do umowy pn. „Wskaźniki procentowe do obliczenia wartości kar administracyjnych za naruszenie zasad konkurencyjności wydatków w ramach PROW 2014–2020”).

Decyzję co do szczegółowego sposobu postępowania pozostawia się osobom zarządzającym komórkami właściwymi w sprawie konkurencyjnego wyboru wykonawców, z zastrzeżeniem, że niezależnie od przyjętego sposobu weryfikacji, należy zapewnić, aby ocena dokonana została w odniesieniu do właściwych przepisów, a w szczególności do zapisów umów o przyznaniu pomocy i właściwych dokumentów (zasad konkurencyjności i taryfikatorów określających korekty finansowe) zawartych w tych umowach oraz należy zapewnić właściwy ślad rewizyjny z przeprowadzonej oceny. W każdym przypadku należy również zapewnić aby obecny był w zmodyfikowanej karcie, pkt 15 zawarty w KW-2/357, dotyczący „innych niezgodności” w zakresie konkurencyjnego wyboru wykonawców oraz punkty kontrolne wskazane przez Organ Certyfikujący (patrz IKW-2/357 – wyjaśnienia do pkt 15 zawartego w KW-2/357). We wszystkich

przypadkach, tak jak w przypadku oceny za pomocą karty KW-2/357, ocena dokonywana jest przez pracownika weryfikującego i sprawdzającego oraz zatwierdzana przez pracownika zatwierdzającego z zastrzeżeniem pkt 4 zawartego w części „Zalecenia ogólne” w IKW-2/357.

Mając na uwadze m.in. okresy „przejściowe” oraz różne „taryfikatory”, w indywidualnych, skomplikowanych przypadkach, zaleca się konsultować sprawy ze służbami prawnymi, a w przypadku wątpliwości co do weryfikacji postępowań w sprawie konkurencyjnego wyboru wykonawców i w sprawach szczególnie skomplikowanych należy procedować sprawę w oparciu o opinię służb prawnych danego podmiotu. Decyzję co do szczegółowego sposobu postępowania w takich przypadkach, uwzględniającą zasady występowania do służb prawnych obowiązujące w danym podmiocie, pozostawia się osobom zarządzającym komórkami właściwymi w sprawie oceny konkurencyjnego wyboru wykonawców.

R21. Ocena postępowania konkurencyjnego wyboru wykonawców przed złożeniem wniosku o płatność oraz wraz z wnioskiem o płatność dokonywana jest na podstawie Karty weryfikacji o symbolu KW-2/357 lub innej karty - „dostosowanej” (patrz „Reguła główna” R.20 pkt b).

R22. Jeżeli dokumentacja w sprawie konkurencyjnego wyboru wykonawców została złożona przez Beneficjenta do oceny przed złożeniem wniosku o płatność, proces weryfikacji odbywa się w trybie i na zasadach zawartych w umowie o przyznaniu pomocy, wyszczególnionych dla takich przypadków. Terminy na złożenie dokumentacji zawarte są w umowie o przyznaniu pomocy.

R23. Jeżeli dokumentacja w sprawie konkurencyjnego wyboru wykonawców została złożona przez Beneficjenta do oceny wraz z wnioskiem o płatność, proces weryfikacji odbywa się w trybie i na zasadach określonych dla oceny wniosku o płatność z uwzględnieniem reguły nr 5. Terminy na złożenie dokumentacji wynikają z terminów na złożenie wniosku o płatność.

R24. Zgodnie z art. 43a ust. 5c ustawy o wspieraniu rozwoju obszarów wiejskich w przypadku gdy w wyniku przeprowadzonego postępowania w sprawie wyboru wykonawcy danego zadania ujętego w zestawieniu rzeczowo-finansowym operacji nie ma możliwości wyboru najkorzystniejszej oferty, podmiot ubiegający się o przyznanie pomocy lub pomocy technicznej oraz beneficjent mogą zawrzeć umowę na wykonanie tego zadania z wybranym przez nich wykonawcą bez zastosowania przepisów art. 43 a ust. 1-3 tej ustawy, jeżeli wykonawca ten nie jest powiązany z nimi osobowo lub kapitałowo.

W przypadku gdy beneficjent przedstawił umowę na wykonanie zadania ujętego w zestawieniu rzeczowo-finansowym operacji z wybranym przez siebie wykonawcą na podstawie art. 43 a ust. 5c ustawy o wspieraniu rozwoju obszarów wiejskich należy dokonać oceny dokumentacji związanej z przeprowadzonym postępowaniem w sprawie wyboru przez beneficjenta wykonawcy danego zadania, o której mowa w §8 rozporządzenia w sprawie wyboru wykonawców potwierdzającej brak możliwości wyboru najkorzystniejszej oferty. Ocena taka dokonywana jest zgodnie z procedurą w oparciu o kartę weryfikacji K-2/357.

Przepis art. 43a ustawy o wspieraniu rozwoju obszarów wiejskich nie dotyczy kosztów objętych umowami o przyznaniu pomocy zawartymi przed dniem 18 stycznia 2017r.

R25. Osoby zarządzające komórką/komórkami właściwymi w sprawie konkurencyjnego wyboru wykonawców mogą podjąć decyzję o prowadzeniu Rejestru dla konkurencyjnego trybu wyboru wykonawców (analogicznego jak dla zamówień publicznych – patrz reguła R.19), jeśli uznają to za konieczne i przydatne. W takim przypadku o sposobie prowadzenia tego rejestru i jego zawartości decydują te osoby.

1.1.6. Załączniki

1	2	3
Symbol dokumentu	Nazwa	Opis dokumentu
P-1/357	Pismo w sprawie złożenia uzupełnień/wyjaśnień	Wzór pisma w sprawie złożenia uzupełnień/wyjaśnień.
P-2/357	Pismo informujące o ocenie postępowania o udzielenie zamówienia publicznego	Wzór pisma informującego o ocenie postępowania o udzielenie zamówienia publicznego
P-3/357	Pismo o negatywnej ocenie postępowania o udzielenie zamówienia publicznego	Wzór pisma informującego o negatywnej ocenie postępowania o udzielenie zamówienia publicznego
P-4/357	Pismo informujące o konieczności zasięgnięcia opinii podmiotu zewnętrznego/ wystąpieniu z wnioskiem o kontrolę doraźną do Prezesa UZP	Wzór pisma informującego o konieczności zasięgnięcia opinii podmiotu zewnętrznego/ wystąpieniu z wnioskiem o kontrolę doraźną do Prezesa UZP
P-5/357	Pismo o karze umownej w związku z nieterminowym złożeniem dokumentacji z postępowania o udzielenie zamówienia publicznego	Wzór pisma o karze umownej w związku z nieterminowym złożeniem dokumentacji z postępowania o udzielenie zamówienia publicznego
P-6/357	Deklaracja bezstronności	Wzór deklaracji bezstronności składanej przez osoby biorące udział w procesie weryfikacji postępowania o udzielenie zamówienia publicznego/ ocenie konkurencyjnego wyboru wykonawców.
KW-1/357	Karta weryfikacji postępowania o udzielenie zamówienia publicznego	Karta do oceny postępowania o udzielenie zamówienia publicznego
KW-2/357	Karta weryfikacji postępowania przeprowadzonego w trybie konkurencyjnego wyboru wykonawców zadań ujętych w zestawieniu rzeczowo-finansowym operacji na podstawie dokumentacji złożonej przed złożeniem wniosku o płatność oraz wraz z wnioskiem o płatność	Karta do oceny konkurencyjnego wyboru wykonawców
IKW-1/357	Instrukcja wypełniania karty weryfikacji postępowania o udzielenie zamówienia publicznego	Instrukcja do KW-1/357
IKW-2/357	Instrukcja wypełniania karty weryfikacji postępowania przeprowadzonego w trybie konkurencyjnego wyboru wykonawców zadań ujętych w zestawieniu rzeczowo-finansowym operacji na podstawie dokumentacji złożonej przed złożeniem wniosku o płatność oraz wraz z wnioskiem o płatność	Instrukcja do KW-2/357

2. Czynności wykonywane na poszczególnych stanowiskach pracy

Stanowisko	Procedura	Proces	Funkcja	Zakres czynności	Wzory dokumentów obsługiwanych na danym stanowisku
Osoba upoważniona do podpisania dokumentów	Weryfikacja postępowania o udzielenie zamówienia publicznego oraz konkurencyjnego wyboru wykonawców	Weryfikacja postępowania konkurencyjnego wyboru wykonawcy	Przekazanie wyniku postępowania do Beneficjenta	Podpisanie pisma	Pismo informujące o wyniku postępowania konkurencyjnego wyboru wykonawcy
		Weryfikacja postępowania o udzielenie zamówienia publicznego	Wezwanie do uzupełnień	Podpisanie pisma	P-1/357
			Weryfikacja poprawności przeprowadzenia postępowania	Podpisanie pism występujących w sprawie	P-1/357 P-4/357 Wniosek o kontrolę doraźną do Prezesa UZP Pismo o opinię do innego podmiotu
			Przekazanie informacji o ocenie postępowania o udzielenie zamówienia publicznego	Podpisanie pisma	P-2/357
			Przekazanie informacji o wyniku negatywnym	Podpisanie pisma	P-3/357
			Przekazanie informacji o karze umownej w związku z nieterminowym złożeniem dokumentacji z postępowania o udzielenie zamówienia publicznego	Podpisanie pisma	P-5/357
Pracownik kancelaryjny	Weryfikacja postępowania o udzielenie zamówienia publicznego oraz	Weryfikacja postępowania konkurencyjnego wyboru wykonawcy	Przekazanie wyniku postępowania do Beneficjenta	Rejestracja i wysłanie	Pismo informujące o wyniku postępowania konkurencyjnego wyboru

Stanowisko	Procedura	Proces	Funkcja	Zakres czynności	Wzory dokumentów obsługiwanych na danym stanowisku
	konkurencyjnego wyboru wykonawców				wykonawcy
		Weryfikacja postępowania o udzielenie zamówienia publicznego	Wezwanie do uzupełnień	Rejestracja i wysłanie	P-1/357
			Weryfikacja poprawności przeprowadzenia postępowania	Rejestracja i wysłanie	P-1/357 P-4/357 Wniosek o kontrolę doraźną do Prezesa UZP Pismo o opinię do innego podmiotu
			Przekazanie informacji o ocenie postępowania o udzielenie zamówienia publicznego	Rejestracja i wysłanie	P-2/357
			Przekazanie informacji o wyniku negatywnym	Rejestracja i wysłanie	P-3/357
			Przekazanie informacji o karze umownej w związku z nieterminowym złożeniem dokumentacji z postępowania o udzielenie zamówienia publicznego	Rejestracja i wysłanie	P-5/357
Pracownik sprawdzający	Weryfikacja postępowania o udzielenie zamówienia publicznego oraz konkurencyjnego wyboru wykonawców	Weryfikacja postępowania konkurencyjnego wyboru wykonawcy	Weryfikacja zgodnie z zapisami książki procedur, obowiązującymi przepisami prawa oraz umową o przyznaniu pomocy	Weryfikacja zgodnie z zapisami książki procedur, obowiązującymi przepisami prawa oraz umową o przyznaniu pomocy	KW-2/357 IKW-2/357 Pismo
			Zatwierdzenie wyniku weryfikacji konkurencyjnego wyboru wykonawcy	Zatwierdzenie wyniku	KW-2/357

Stanowisko	Procedura	Proces	Funkcja	Zakres czynności	Wzory dokumentów obsługiwanych na danym stanowisku
		Weryfikacja postępowania o udzielenie zamówienia publicznego	Weryfikacja wstępna	Weryfikacja wstępna	KW-1/357 P-5/357
			Weryfikacja kompletności	Weryfikacja kompletności	KW-1/357
			Weryfikacja poprawności przeprowadzenia postępowania	Weryfikacja poprawności przeprowadzenia postępowania	P-1/357 KW-1/357 P-4/357 Wniosek o kontrolę doraźną do Prezesa UZP Pismo o opinię do innego podmiotu KW-1/357
			Zatwierdzenie wyniku weryfikacji przeprowadzenia postępowania	Zatwierdzenie wyniku weryfikacji przeprowadzenia postępowania	KW-1/357
Pracownik weryfikujący	Weryfikacja postępowania o udzielenie zamówienia publicznego oraz konkurencyjnego wyboru wykonawców	Weryfikacja postępowania konkurencyjnego wyboru wykonawcy	Weryfikacja zgodnie z zapisami książki procedur, obowiązującymi przepisami prawa oraz umową o przyznaniu pomocy	Weryfikacja zgodnie z zapisami książki procedur, obowiązującymi przepisami prawa oraz umową o przyznaniu pomocy Sporządzenie i parafowanie pisma	KW-2/357 IKW-2/357 Pismo
			Przekazanie wyniku postępowania do Beneficjenta	Sporządzenie i parafowanie pisma	Pismo informujące o wyniku postępowania konkurencyjnego wyboru wykonawcy
			Zatwierdzenie wyniku weryfikacji konkurencyjnego wyboru wykonawcy	Zatwierdzenie wyniku weryfikacji konkurencyjnego wyboru wykonawcy	KW-2/357
		Weryfikacja postępowania o udzielenie zamówienia	Weryfikacja wstępna	Weryfikacja wstępna Sporządzenie i parafowanie pisma	KW-1/357 P-5/357

Stanowisko	Procedura	Proces	Funkcja	Zakres czynności	Wzory dokumentów obsługiwanych na danym stanowisku
		publicznego	Weryfikacja kompletności	Weryfikacja kompletności	KW-1/357
			Wezwanie do uzupełnień	Sporządzenie i parafowanie pisma	P-1/357
			Weryfikacja poprawności przeprowadzenia postępowania	Weryfikacja poprawności przeprowadzenia postępowania Sporządzenie i parafowanie pisma	P-1/357 KW-1/357 P-4/357 Wniosek o kontrolę doraźną do Prezesa UZP Pismo o opinię do innego podmiotu KW-1/357
			Zatwierdzenie wyniku weryfikacji przeprowadzenia postępowania	Zatwierdzenie wyniku weryfikacji przeprowadzenia postępowania	KW-1/357
			Przekazanie informacji o ocenie postępowania o udzielenie zamówienia publicznego	Sporządzenie i parafowanie pisma	P-2/357
			Przekazanie informacji o wyniku negatywnym	Sporządzenie i parafowanie pisma	P-3/357
			Pracownik zatwierdzający	Weryfikacja postępowania o udzielenie zamówienia publicznego oraz konkurencyjnego wyboru wykonawców	Weryfikacja postępowania konkurencyjnego wyboru wykonawcy
Weryfikacja postępowania o udzielenie zamówienia publicznego	Zatwierdzenie wyniku weryfikacji przeprowadzenia postępowania	Zatwierdzenie wyniku weryfikacji przeprowadzenia postępowania			KW-1/357

3. Załączniki

**INSTRUKCJA WYPEŁNIANIA KARTY WERYFIKACJI POSTĘPOWANIA
O UDZIELENIE ZAMÓWIENIA PUBLICZNEGO
PROW 2014-2020**

ZALECENIA OGÓLNE

1. KW1/357 zwana dalej Kartą służy do weryfikacji postępowań o udzielenie zamówienia publicznego, dla kosztów objętych umowami o przyznaniu pomocy zawartymi od 18 stycznia 2017r., dla których postępowania te zostały wszczęte od tego dnia. Dla postępowań tych, zgodnie z przepisami, korekty finansowe zawarte są w Załączniku nr 1 (WSKAŹNIKI PROCENTOWE PRZYPISANE DO NIEZGODNOŚCI DOTYCZĄCEJ STOSOWANIA PRZEPISÓW O ZAMÓWIENIACH PUBLICZNYCH) do Rozporządzenia Ministra Rolnictwa i Rozwoju Wsi z dnia 14 lutego 2018 r. w sprawie wyboru wykonawców zadań ujętych w zestawieniu rzeczowo – finansowym operacji oraz warunków dokonywania zmniejszeń kwot pomocy oraz pomocy technicznej (Dz.U.396), zwanego w procedurze również rozporządzeniem w sprawie konkurencyjnego trybu wyboru wykonawców lub rozporządzeniem o konkurencyjności. Weryfikacja polega na sprawdzeniu w oparciu o przedłożoną dokumentację z postępowania, czy dane postępowanie zostało przeprowadzone zgodnie z ustawą Prawo zamówień publicznych, zwaną dalej ustawą Pzp oraz umową o przyznaniu pomocy, zwanej dalej - umową. Ocena musi uwzględniać specyfikę każdego postępowania.
2. Kartę, wypełnia się zgodnie z niniejszą instrukcją poprzez:
 - a) zaznaczenie symbolem X właściwego pola;
 - b) wpisanie w pola opisowe dat lub innych wymaganych informacji;
 - c) podpisanie poszczególnych części Karty w oznaczonych miejscach przez osobę weryfikującą, sprawdzającą, zatwierdzającą dokument;
 - d) wszystkie dokumenty dodatkowe powstałe podczas oceny postępowania muszą być datowane, podpisane oraz dołączane do teczki wniosku.
3. Osoba upoważniona wyznacza dwuosobowy skład (Weryfikującego i Sprawdzającego) do weryfikacji postępowania o udzielenie zamówienia publicznego.

Poprawność postępowania o udzielenie zamówienia publicznego weryfikuje pracownik, zgodnie z niniejszą kartą, wypełniając ją jako Weryfikujący. Po zakończeniu wypełniania i podpisaniu poszczególnych części karty, dokumentacja jest ponownie weryfikowana przez Sprawdzającego w zakresie objętym daną częścią karty. Sprawdzający wypełnia odpowiednią część, podpisuje i przekazuje kartę, w zależności od etapu rozpatrywania, albo Weryfikującemu albo Zatwierdzającemu.
4. W przypadku braku zgodności stanowisk Weryfikującego i Sprawdzającego ostateczną decyzję podejmuje Zatwierdzający, podpisując się w miejscu do tego wyznaczonym, a w przypadku części Wynik weryfikacji kompletności i poprawności przeprowadzenia postępowania oraz części D, zaznaczając odpowiednie pole.
5. Zatwierdzający akceptuje poprawność wypełniania Karty. Osobą zatwierdzającą nie może być Weryfikujący ani Sprawdzający.
6. Karta jest wypełniana w odniesieniu do pojedynczego postępowania w ramach danej operacji. Jeżeli beneficjent, w ramach operacji przeprowadził więcej niż jedno postępowanie, należy wypełnić oddzielną Kartę dla każdego z postępowań. Jeżeli zamówienie jest podzielone na części Karty należy używać odrębnie do każdej ocenianej części.
7. Ocena złożonej przez Beneficjenta dokumentacji dokonywana jest z uwzględnieniem właściwych przepisów (ustawy Prawo zamówień publicznych, ustawy z dnia 20 lutego 2015r. o wspieraniu rozwoju obszarów wiejskich z udziałem środków Europejskiego Funduszu Rolnego na rzecz Rozwoju Obszarów Wiejskich w ramach Programu Rozwoju Obszarów Wiejskich na lata 2014-2020, rozporządzenia w sprawie konkurencyjnego trybu wyboru wykonawców oraz w oparciu o postanowienia umowy).
8. W trakcie sporządzania pism proceduralnych, należy usuwać wszelkie przypisy mające charakter instruktażowy dla sporządzającego pismo (np.: Niepotrzebnie usunąć) oraz zapisy, które ze względu na specyfikę pisma nie tworzą z nim spójnej całości logicznej i nie odpowiadają faktycznemu celowi wysłanego pisma. Można także odpowiednio modyfikować treść pisma poprzez dodawanie informacji istotnych z punktu widzenia konkretnego przypadku.

W przypadku pomocy technicznej należy postępować zgodnie z KP-611-331-ARiMR/wersja zatwierdzona lub z KP-611-333-ARiMR/wersja zatwierdzona.
9. W przypadku wykrycia niezgodności z ustawą Pzp, co do której możliwe jest precyzyjne ustalenie kosztów poniesionych z naruszeniem przepisów tej ustawy, pomoc przysługuje w wysokości zmniejszonej o kwotę odpowiadającą kwocie pomocy, która przysługiwałaby na refundację kosztów kwalifikowalnych poniesionych

z naruszeniem tych przepisów. W przypadku, gdy nie jest możliwe precyzyjne określenie wysokości kosztów poniesionych z naruszeniem przepisów ustawy Pzp, należy przyporządkować do niezgodności właściwy wskaźnik procentowy określony w Załączniku nr 1 do rozporządzenia w sprawie konkurencyjnego trybu wyboru wykonawców: WSKAŹNIKI PROCENTOWE PRZYPIISANE DO NIEZGODNOŚCI DOTYCZĄCEJ STOSOWANIA PRZEPISÓW O ZAMÓWIENIACH PUBLICZNYCH, zwanym dalej: Załącznikiem nr 1 do rozporządzenia o konkurencyjności.

W przypadku pomocy technicznej, w sytuacji wykrycia niezgodności z ustawą Pzp, co do której możliwe jest precyzyjne ustalenie kosztów poniesionych z naruszeniem przepisów tej ustawy, pomoc przysługuje w wysokości zmniejszonej o kwotę odpowiadającą kwocie pomocy, która przysługiwałaby na refundację kosztów kwalifikowalnych poniesionych z naruszeniem tych przepisów. W przypadku, gdy nie jest możliwe precyzyjne określenie wysokości kosztów poniesionych z naruszeniem przepisów ustawy Pzp, należy przyporządkować do niezgodności właściwy wskaźnik procentowy określony:

- w załączniku nr 5 do rozporządzenia Ministra Rolnictwa i Rozwoju Wsi z dnia 20 września 2016 r. *w sprawie szczegółowych warunków i trybu przyznawania oraz wypłaty pomocy technicznej w ramach Programu Rozwoju Obszarów Wiejskich na lata 2014-2020* (Dz. U. poz. 1549 oraz z 2017 r. poz. 107 i 2115) – zwanego dalej „rozporządzeniem w sprawie pomocy technicznej” – dla postępowań wszczętych do dnia 27 lipca 2016 r.;
- w załączniku nr 1 do rozporządzenia w sprawie pomocy technicznej - dla postępowań wszczętych od dnia 28 lipca 2016 r. do dnia 17 stycznia 2017 r.;
- w załączniku nr 1 do rozporządzenia *Ministra Rolnictwa i Rozwoju Wsi z dnia 14 lutego 2018 r. w sprawie wyboru wykonawców zadań ujętych w zestawieniu rzeczowo-finansowym operacji oraz warunków dokonywania zmniejszeń kwot pomocy oraz pomocy technicznej* (Dz. U. poz. 396) - dla postępowań wszczętych od dnia 18 stycznia 2017 r.

W przypadku pomocy technicznej, przy ocenie postępowań należy również korzystać z reguły głównej a i b dla zamówień publicznych zawartych w KP-611-357-ARiMR.

STRONA TYTUŁOWA

Należy wprowadzić odpowiednie dane związane z kontrolowanym postępowaniem:

- **Znak sprawy** – należy przepisać znak sprawy z formularza wniosku o przyznanie pomocy, który został nadany zgodnie z instrukcją nadawania znaku sprawy.
- **Działanie/poddziałanie** – Należy wpisać pełną nazwę działania/poddziałania, zgodną z Programem Rozwoju Obszarów Wiejskich na lata 2014-2020
- **Tytuł Operacji** – należy wpisać pełną nazwę operacji.
- **Imię i nazwisko/Nazwa beneficjenta** – należy wpisać pełną nazwę beneficjenta.
- **Nazwa jednostki oceniającej postępowanie** – należy wpisać pełną nazwę.
- **Numer umowy o przyznaniu pomocy** – należy wpisać numer umowy zawartej z beneficjentem.
- **Data podpisania umowy o przyznaniu pomocy** - należy wpisać datę zawarcia umowy o przyznaniu pomocy

W przypadku pomocy technicznej, jeżeli dokumentacja z postępowania została złożona wraz z wnioskiem o przyznanie pomocy, wówczas w polach Numer umowy o przyznaniu pomocy oraz Data zawarcia umowy o przyznanie pomocy należy wpisać ND.

CZĘŚĆ A: WERYFIKACJA WSTĘPNA

Jest to wstępna formalna ocena dokumentacji.

Uwaga: Jeżeli z powodu braków formalnych nie jest możliwe ustalenie np. daty wszczęcia postępowania, a wynik weryfikacji wstępnej jest pozytywny i braki formalne nie wpływają na status oceny tej części Karty - należy w Wyniku weryfikacji wstępnej zaznaczyć dodatkowo pole DO UZUP.

Punkt 1. Data wszczęcia postępowania o udzielenie zamówienia publicznego

Należy wpisać datę wszczęcia postępowania o udzielenie zamówienia publicznego. Za datę wszczęcia uważa się przewidzianą ustawą Pzp czynność wszczynającą postępowanie w poszczególnych trybach postępowania (zamieszczenie ogłoszenia, zaproszenie do negocjacji itp.).

Punkt 2. Rodzaj zamówienia publicznego.

Należy ustalić na podstawie przedłożonych dokumentów z postępowania, czy zamówienie dotyczy wykonania robót budowlanych, dostaw, czy usług w rozumieniu ustawy Pzp.

Punkt 3. Szacunkowa wartość zamówienia w euro.

Należy podać szacunkową wartość zamówienia. Wartość zamówienia należy ustalić na podstawie przedłożonych dokumentów z postępowania. W przypadku podania wartości zamówienia w złotych należy dokonać przeliczenia szacunkowej wartości zamówienia ze złotego na euro, na podstawie rozporządzenia Prezesa Rady Ministrów w sprawie średniego kursu złotego w stosunku do euro stanowiącego podstawę przeliczania wartości zamówień publicznych obowiązującego na dzień ustalania wartości zamówienia.

Punkt 4. Tryb postępowania o udzielenie zamówienia publicznego.

Tryb postępowania (przetarg nieograniczony, przetarg ograniczony, negocjacje z ogłoszeniem, dialog konkurencyjny, negocjacje bez ogłoszenia, zamówienie z wolnej ręki, zapytanie o cenę, licytacja elektroniczna) należy ustalić na podstawie przedłożonych dokumentów z postępowania.

Punkt 5. Przedmiot zamówienia publicznego.

Należy wpisać przedmiot zamówienia zgodnie ze specyfikacją istotnych warunków zamówienia lub w przypadku zastosowania trybów, w których nie występuje SIWZ, zgodną z dokumentem opisującym przedmiot zamówienia.

Punkt 6. Data zawarcia umowy z wykonawcą.

Należy wpisać datę zawarcia umowy o zamówienie publiczne. Jeżeli postępowanie jest podzielone na części należy wpisać datę umowy z wykonawcą zawartej na badaną część.

Punkt 7. Data przekazania dokumentacji z postępowania.

Należy wpisać datę wpływu dokumentacji do podmiotu wdrażającego lub datę stempla, jeżeli przesyłka została nadana u operatora pocztowego.

Beneficjent zobowiązany jest przekazać dokumentację z postępowania o udzielenie zamówienia publicznego w terminach zgodnych z umową o przyznaniu pomocy.

W przypadku możliwości wyliczenia opóźnienia w złożeniu dokumentacji w stosunku do terminów z umowy na tym etapie, należy wpisać liczbę dni opóźnienia. Na etapie płatności, kwota pomocy dla danego postępowania pomniejszona zostanie o 0,1% za każdy dzień opóźnienia (jednakże nie więcej niż 2% kwoty pomocy wynikającej z danego postępowania).

W przypadku opóźnienia w złożeniu dokumentacji z przeprowadzonego postępowania należy wysłać do beneficjenta pismo P-5/357.

W przypadku pomocy technicznej beneficjent zobowiązany jest przedłożyć dokumentację z postępowania o udzielenie zamówienia publicznego wraz z wnioskiem o przyznanie pomocy technicznej lub z wnioskiem o płatność. Data wpływu dokumentacji powinna być zgodna z datą wpływu wniosku o przyznanie pomocy technicznej lub wniosku o płatność, natomiast w polu Liczba dni opóźnienia należy wpisać ND.

Punkt 8. Czy postępowanie zostało objęte kontrolą uprzednią?

Kontrola uprzednia ma zastosowanie dla zamówień i umów ramowych współfinansowanych ze środków UE. Jest obligatoryjnie przeprowadzana w przypadku postępowań, w których wartość zamówienia albo umowy ramowej dla robót budowlanych - jest równa lub przekracza wyrażoną w złotych równowartość kwoty 20 000 000 euro lub, w których wartość zamówienia albo umowy ramowej dla dostaw lub usług - jest równa lub przekracza wyrażoną w złotych równowartość kwoty 10 000 000 euro. Do czasu doręczenia zamawiającemu, przez Prezesa Urzędu Zamówień Publicznych, informacji o wyniku kontroli uprzedniej, zamawiający nie może zawrzeć umowy w sprawie zamówienia publicznego.

Jeżeli przeprowadzono kontrolę uprzednią należy zaznaczyć odpowiedź „TAK”.

Jeżeli nie przeprowadzono kontroli uprzedniej należy zaznaczyć odpowiedź „NIE”.

Jeżeli nie przeprowadzono kontroli uprzedniej, w przypadku, gdy wartość zamówienia jest niższa od w/w progów należy zaznaczyć odpowiedź „ND”.

Pole „do UZP” należy zaznaczyć, jeżeli na podstawie przedstawionych dokumentów nie jesteśmy w stanie udzielić jednoznacznej odpowiedzi na pytanie”.

WYNIK WERYFIKACJI WSTĘPNEJ

Należy zaznaczyć odpowiednio TAK, jeżeli postępowanie kwalifikuje się do dalszej oceny. DO UZUP i TAK (jednocześnie) należy zaznaczyć, np. w przypadku, gdy **na etapie weryfikacji wstępnej, stwierdzono braki. W takim przypadku należy kontynuować weryfikację, zaś sprawdzenie elementu, którego nie można było w stanie sprawdzić na tym etapie, nastąpi po uzupełnieniu przez beneficjenta brakujących dokumentów po części C.**

Pole „DO UZP” należy zaznaczyć, jeżeli na podstawie przedstawionych dokumentów nie można udzielić jednoznacznej odpowiedzi na pytanie. Braki formalne należy wpisać w odpowiednie pole w Karcie, w miejscu Zakres Uzupełnień.

W sekcji *Weryfikujący*, osoba do tego upoważniona wpisuje swoje imię i nazwisko, wpisuje datę sporządzenia i składa podpis. W sekcji *Sprawdzający*, osoba do tego upoważniona wpisuje swoje imię i nazwisko wpisuje datę sporządzenia i składa podpis. Sekcja *Zatwierdzenie* wypełniana jest przez osobę do tego upoważnioną jedynie w przypadku braku zgodności pomiędzy opinią Weryfikującego i Sprawdzającego.

CZĘŚĆ B. WERYFIKACJA KOMPLETNOŚCI DOKUMENTACJI

1. W tej części dokonuje się sprawdzenia kompletności dokumentacji z postępowania o udzielenie zamówienia publicznego.
2. Kopie dokumentów muszą być potwierdzone za zgodność z oryginałem przez osobę pełniącą funkcję kierownika Zamawiającego lub osobę upoważnioną przez Zamawiającego.
3. Wszystkie dokumenty powinny być podpisane w odpowiednich miejscach przez upoważnione do tego osoby.

W przypadku pomocy technicznej należy wpisać ND.

Jeżeli załącznik, jest niepotwierdzony zgodnie z pkt. 2 należy uznać, że załącznik nie został dostarczony i wezwać beneficjenta do uzupełnienia. Jeżeli stwierdza się niekompletność któregoś z załączników (brak stron, brak części tekstu) należy wezwać beneficjenta do ich uzupełnienia.

W przypadku, gdy nie dostarczono któregoś z dokumentów dotyczących punktów 1-11 lub kiedy załącznik został dołączony, ale nie potwierdzono go za zgodność z oryginałem lub niepoprawnie wykonano tę czynność, należy zaznaczyć przy tym dokumencie pole DO UZUP i przenieść pytanie do sekcji Dokumenty wymagające uzupełnienia. W przypadku dostarczonego dokumentu należy zaznaczyć TAK. Natomiast pole N/D zaznacza się, jeżeli w odniesieniu do danego postępowania o udzielenie zamówienia publicznego załącznik nie jest wymagany.

Uwaga: Jeżeli rodzaj postępowania wskazywał na konieczność zamieszczenia ogłoszenia m.in. w ogólnodostępnym miejscu w siedzibie zamawiającego, w przypadku braku dokumentów potwierdzających tę czynność, jako dowód zamieszczenia ogłoszenia traktuje się zapis o wykonaniu tej czynności zawarty w protokole z postępowania o udzielenie zamówienia publicznego.

Punkt 1. Protokół postępowania o udzielenie zamówienia publicznego oraz wypełnione oświadczenie określone w art. 17 ust. 2 ustawy - Prawo zamówień publicznych.

Należy sprawdzić czy dostarczono protokół postępowania o udzielenie zamówienia publicznego oraz wypełnione oświadczenie określone w art. 17 ust. 2 ustawy - Prawo zamówień publicznych.

Punkt 2. Opublikowane ogłoszenie o zamówieniu publicznym

Należy sprawdzić, czy dostarczone zostało opublikowane ogłoszenie. W przypadku, gdy Ustawa nie przewiduje publikacji ogłoszenia należy zaznaczyć pole N/D.

Punkt 3. Specyfikacja istotnych warunków zamówienia

Należy sprawdzić czy dostarczono Specyfikację istotnych warunków zamówienia wraz z załącznikami oraz dokumentacją związaną z wyjaśnieniami jej treści. W przypadku trybów niewymagających SIWZ należy zaznaczyć N/D.

Punkt 4. Formularze ofertowe ofert niewybranych, odrzuconych oraz wykonawców wykluczonych

Należy sprawdzić, czy dostarczono formularze ofertowe ofert niewybranych, odrzuconych oraz wykonawców wykluczonych. W przypadku, gdy w postępowaniu wpłynęła tylko jedna oferta i została wybrana, należy zaznaczyć pole N/D.

Punkt 5. Oferta wykonawcy, któremu udzielono zamówienia publicznego

Należy sprawdzić czy dostarczono kompletną ofertę wykonawcy, któremu udzielono zamówienia publicznego.

Punkt 6. Umowa w sprawie zamówienia publicznego

Należy sprawdzić czy dostarczono zawartą umowę z wykonawcą, któremu udzielono zamówienia publicznego.

Punkt 7. Informacja przekazana wykonawcom, którzy złożyli oferty zgodna z art. 92 ustawy

Należy sprawdzić, czy Zamawiający dostarczył opublikowaną i przekazaną wykonawcom informację zgodną z art. 92 ustawy.

Punkt 8. Dokumentacja związana z odwołaniami, (jeśli miały miejsce) lub informacja wykonawcy o czynności bezprawnie podjętej albo zaniechanej zgodnie z art. 181 Pzp

Należy zaznaczyć TAK, w przypadku wystąpienia odwołań lub informacji wykonawcy o czynności bezprawnie podjętej albo zaniechanej zgodnie z art. 181 Pzp i dostarczenia kompletu dokumentacji z tym związanej, DO UZUP w przypadku wystąpienia odwołań lub informacji wykonawcy o czynności bezprawnie podjętej albo zaniechanej zgodnie z art. 181 Pzp i nie dostarczenia kompletu dokumentacji z tym związanej oraz N/D w przypadku, kiedy odwołania nie wystąpiły.

Punkt 9. Kosztorys inwestorski lub inny dokument z szacowania wartości zamówienia

Inny dokument należy dostarczyć w przypadku gdy szacowanie odbyło się na podstawie innej niż kosztorys inwestorski. Np. Zamawiający stwierdza w protokole, że szacowania wartości zamówienia dokonał w oparciu o badanie rynku.

W przypadku, gdy kosztorys inwestorski lub inny dokument z szacowania wartości zamówienia, na podstawie, którego Zamawiający oszacował wartość zamówienia i na który powołuje się w protokole z postępowania, został złożony wraz z wnioskiem o przyznanie pomocy można odstąpić od wezwania do uzupełnienia ww. dokumentu.

Punkt 10. Dokument z powołania komisji przetargowej

Należy zaznaczyć TAK, w przypadku dostarczenia dokumentu związanego z powołaniem komisji przetargowej, DO UZUP w przypadku nie dostarczenia dokumentacji. W przypadku, gdy komisja nie została powołana należy zaznaczyć N/D

Punkt 11. Informacja o wyniku kontroli uprzedniej

W przypadku, gdy postępowanie zostało objęte kontrolą uprzednią (zaznaczono pole „TAK” na pyt 8 w części A Weryfikacja wstępna), beneficjent powinien dostarczyć informację o wyniku kontroli uprzedniej (zgodnie z art. 171 Pzp).

UZUPEŁNIENIE BRAKUJĄCYCH DOKUMENTÓW

W przypadku, gdy w wyniku weryfikacji kompletności stwierdzono braki w dokumentacji, należy wezwać beneficjenta do ich uzupełnienia. Dokumenty te należy wpisać w przewidziane rubryki Karty *Uzupełnienie brakujących dokumentów*. Po otrzymaniu uzupełnień, przy każdej wpisanej pozycji należy zaznaczyć odpowiednie pole w zależności od tego, czy beneficjent uzupełnił braki, czy nie.

TERMIN UZUPEŁNIENIA BRAKUJĄCYCH DOKUMENTÓW

1. Data otrzymania przez beneficjenta pisma wzywającego do uzupełnienia.
2. Data złożenia/nadania uzupełnień – należy wpisać datę faktycznego złożenia/nadania przez beneficjenta uzupełnień.
3. Termin, w którym należało złożyć/nadać uzupełnienia – należy wpisać datę końcową terminu, w którym beneficjent zobowiązany jest do złożenia uzupełnień, wynikający z terminów na uzupełnienia określonych w umowie o przyznaniu pomocy.

Jeżeli stwierdzone zostanie przekroczenie wymaganego terminu złożenia/nadania uzupełnień, należy postępować zgodnie z zapisami umowy o przyznaniu pomocy.

CZĘŚĆ C. WERYFIKACJA POPRAWNOŚCI PRZEPROWADZENIA POSTĘPOWANIA

TAK należy zaznaczyć w przypadku, gdy dokumenty potwierdzają spełnienie warunków określonych w pkt 1 – 24. NIE w przypadku, gdy dokumenty nie potwierdzają spełnienia tych warunków. Pole do WYJAŚNIENIŃ należy zaznaczyć, w przypadku kiedy nastąpiła potrzeba wyjaśnienia z beneficjentem kwestii dotyczących konkretnego elementu.

Punkt 1. Czy ogłoszenie o zamówieniu zostało przekazane Urzędowi Publikacji Unii Europejskiej?

Należy sprawdzić, czy Zamawiający przekazał ogłoszenie o zamówieniu Urzędowi Publikacji Unii Europejskiej. W przypadku, gdy ze względu na wartość zamówienia taki obowiązek nie istniał, należy wpisać N/D.

Należy sprawdzić, czy zamawiający nie naruszył:

- art. 40 ust. 3 ustawy Pzp – w przypadku Przetargu nieograniczonego,
- art. 40 ust. 3 w związku z art. 48 ust. 1 ustawy Pzp – w przypadku Przetargu ograniczonego,
- art. 40 ust. 3 w związku z art. 56 ust. 1 ustawy Pzp – w przypadku Negocjacji z ogłoszeniem,
- art. 40 ust. 3 w związku z art. 60c ust. 1 ustawy Pzp – w przypadku Dialogu konkurencyjnego,
- art. 115 ust. 4 ustawy Pzp – w przypadku Konkursu.
- art. 40 ust. 3 w związku z art. 73c ust. 1 ustawy Pzp – w przypadku Partnerstwa innowacyjnego

W przypadku, gdy obowiązek ten nie został dopełniony należy sprawdzić, czy jednocześnie nie został dopełniony obowiązek publikacji ogłoszenia:

- w Biuletynie Zamówień Publicznych,
- na stronie internetowej zamawiającego,
- na ogólnodostępnym portalu przeznaczonym do publikacji ogłoszeń o zamówieniach,
- w prasie o zasięgu ogólnopolskim.

W przypadku, gdy wyżej wymienione sposoby publikacji zamówienia nie zostały dopełnione, należy zastosować wskaźnik dla kategorii niezgodności określony w Załączniku nr 1 do rozporządzenia o konkurencyjności pkt 1.

Jeżeli Zamawiający nie dopełnił obowiązku zamieszczenia ogłoszenia w Urzędzie Publikacji Unii Europejskiej, zwanym dalej UPUE, ale zamieścił ogłoszenie w co najmniej jeden n/w sposobów:

- w Biuletynie Zamówień Publicznych,
- na stronie internetowej zamawiającego,
- na ogólnodostępnym portalu przeznaczonym do publikacji ogłoszeń o zamówieniach,
- w prasie o zasięgu ogólnopolskim;

Należy zastosować wskaźnik dla kategorii niezgodności określony w Załączniku nr 1 do rozporządzenia o konkurencyjności pkt 2.

Oceniając, czy wystąpiło naruszenie, należy uwzględnić szacunkową wartość zamówienia.

Punkt 2. Czy ogłoszenie o zamówieniu/konkursie zostało zamieszczone w BZP?

Należy sprawdzić, czy Zamawiający zamieścił ogłoszenie o zamówieniu/konkursie w BZP.

Należy sprawdzić, czy zamawiający nie naruszył:

- art. 40 ust. 2 ustawy Pzp – w przypadku Przetargu nieograniczonego,
- art. 40 ust. 2 w związku z art. 48 ust. 1 ustawy Pzp – w przypadku Przetargu ograniczonego,
- art. 40 ust. 2 w związku z art. 56 ust. 1 ustawy Pzp – w przypadku Negocjacji z ogłoszeniem,
- art. 40 ust. 2 w związku z art. 60c ust. 1 ustawy Pzp – w przypadku Dialogu konkurencyjnego,
- art. 75 ust. 1 ustawy Pzp – w przypadku Licytacji elektronicznej,
- art. 115 ust. 3 ustawy Pzp – w przypadku Konkursu.
- art. 40 ust. 2 w związku z art. 73c ust. 1 ustawy Pzp – w przypadku Partnerstwa innowacyjnego.

W przypadku, gdy obowiązek ten nie został dopełniony należy sprawdzić, czy jednocześnie nie został dopełniony obowiązek publikacji ogłoszenia:

- a) na stronie internetowej zamawiającego,
- b) na ogólnodostępnym portalu przeznaczonym do publikacji ogłoszeń o zamówieniach,
- c) w prasie o zasięgu ogólnopolskim.

W przypadku, gdy ogłoszenie nie zostało opublikowane w żaden ze sposobów z punktów a, b, c, należy zastosować wskaźnik dla kategorii niezgodności określony w Załączniku nr 1 do rozporządzenia o konkurencyjności pkt 3.

Jeżeli Zamawiający nie dopełnił obowiązku zamieszczenia ogłoszenia w BZP, ale opublikował ogłoszenie w co najmniej jeden ze sposobów, o których mowa w punktach a, b, c, należy zastosować wskaźnik dla kategorii niezgodności określony w Załączniku nr 1 do rozporządzenia o konkurencyjności pkt 4.

Punkt 3. Czy udzielenie zamówienia w trybie negocjacji z ogłoszeniem, dialogu konkurencyjnego lub partnerstwa innowacyjnego nastąpiło bez naruszenia art. 55 ust. 1, lub art. 60b ust. 1, lub art. 73a ust. 1 Pzp?

Należy sprawdzić czy w przypadku zastosowania trybu negocjacji z ogłoszeniem, dialogu konkurencyjnego lub partnerstwa innowacyjnego zachowano przesłanki zastosowania tego trybu wynikające z art.55 ust. 1, lub art. 60b ust. 1, lub art. 73a ust. 1 ustawy Pzp.

W przypadku, gdy przesłanki z art. 55 ust.1, lub art. 60b ust. 1, lub art. 73a ust. 1 Pzp do zastosowania trybu negocjacji z ogłoszeniem, dialogu konkurencyjnego lub partnerstwa innowacyjnego nie zostały spełnione należy zastosować odpowiednio wskaźnik dla kategorii niezgodności spośród określonych w Załączniku nr 1 do rozporządzenia o konkurencyjności pkt 5.

Punkt 4. Czy udzielenie zamówienia w trybie negocjacji bez ogłoszenia, zamówienia z wolnej ręki, zapytania o cenę lub licytacji elektronicznej odbyło się bez naruszenia przepisów: art. 62 ust. 1, lub art. 67 ust. 1 pkt 1-4 lub 8-15, lub art. 70, lub art. 74 ust 2, lub art. 134 ust. 5 lub 6 Pzp?

Należy sprawdzić, czy udzielenie zamówienia w trybie negocjacji bez ogłoszenia, zamówienia z wolnej ręki, zapytania o cenę lub licytacji elektronicznej odbyło się bez naruszenia przepisów: art. 62 ust. 1, lub art. 67 ust. 1 pkt 1-4 lub 8-15, lub art. 70, lub art. 74 ust 2, lub art. 134 ust. 5 lub 6 Pzp. W przypadku, gdy udzielenie zamówienia w trybie negocjacji bez ogłoszenia, zamówienia z wolnej ręki, zapytania o cenę lub licytacji elektronicznej odbyło się z naruszeniem przepisów, odpowiednio: art. 62 ust. 1, lub art. 67 ust. 1 pkt 1-4 lub 8-15, lub art. 70, lub art. 74 ust 2, lub art. 134 ust. 5 lub 6 Pzp, należy zastosować wskaźnik dla kategorii niezgodności określony w Załączniku nr 1 do rozporządzenia o konkurencyjności pkt 6.

Punkt 5. Czy zamówienie z wolnej ręki udzielone dotychczasowemu wykonawcy zostały zrealizowane bez naruszenia przepisów art. 67 ust. 1 pkt 6 lub 7 lub ust. 1a lub 1b, lub art. 134 ust. 6 pkt 1 w związku z art. 67 ust. 1 pkt 7, lub 134 ust. 6 pkt 3 Pzp?

Należy sprawdzić, czy zamówienie z wolnej ręki udzielone dotychczasowemu wykonawcy zostały zrealizowane bez naruszenia ww. przepisów. W przypadku, gdy zamówienie z wolnej ręki udzielone dotychczasowemu wykonawcy zostały zrealizowane z naruszeniem ww. przepisów, należy zastosować wskaźnik dla kategorii niezgodności określony w Załączniku nr 1 do rozporządzenia o konkurencyjności pkt 7.

W przypadku gdy wraz z dokumentacją nie wpłynęły dokumenty wskazujące na realizację zamówienia udzielonego z wolnej ręki dotychczasowemu wykonawcy, należy zaznaczyć ND.

Punkt 6. Czy w trakcie postępowania nie wystąpił konflikt interesów?

Na podstawie dokumentacji z przeprowadzonego zamówienia publicznego, należy sprawdzić, czy nie nastąpiło naruszenie art. 17 ust.1 lub 2, lub ust. 2a Pzp poprzez zaniechanie obowiązku wyłączenia z postępowania osób, wobec których istnieją wątpliwości co do ich bezstronności i obiektywizmu, lub przez złożenie fałszywego oświadczenia o braku istnienia podstaw do wyłączenia tych osób.

W przypadku wystąpienia takiego naruszenia należy zastosować wskaźnik dla kategorii niezgodności określony w Załączniku nr 1 do rozporządzenia o konkurencyjności pkt 8.

Punkt 7. Czy udzielono pełnej informacji o warunkach udziału w postępowaniu lub kryteriach oceny ofert?

Należy sprawdzić, czy wybór wykonawcy nastąpił bez naruszenia:

1. W przypadku przetargu nieograniczonego – art. 41 pkt 7 lub 7a, lub 9 Pzp przez brak zamieszczenia w ogłoszeniu o zamówieniu warunków udziału w postępowaniu lub podstaw wykluczenia, lub wykazu oświadczeń lub dokumentów potwierdzających spełnianie warunków udziału w postępowaniu lub brak podstaw wykluczenia, lub kryteriów oceny ofert, lub znaczenia tych kryteriów lub naruszenie art. 36 ust. 1 pkt 5 lub 5a, lub 6, lub 13 Pzp przez brak zamieszczenia w specyfikacji istotnych warunków zamówienia, zwanej dalej „SIWZ”, warunków udziału w postępowaniu lub podstaw wykluczenia, o których mowa w art. 24 ust. 5 Pzp, lub wykazu oświadczeń lub dokumentów potwierdzających spełnienie warunków udziału w postępowaniu lub brak podstaw wykluczenia, lub opisu kryteriów, którymi zamawiający będzie się kierował przy wyborze oferty, lub podania wag tych kryteriów, lub sposobu oceny ofert, a jeżeli przypisanie wagi nie jest możliwe z obiektywnych przyczyn, przez brak wskazania kryteriów oceny ofert w kolejności od najważniejszego do najmniej ważnego.
2. W przypadku przetargu ograniczonego, negocjacji z ogłoszeniem i dialogu konkurencyjnego – odpowiednio art. 48 ust. 2 pkt 6 lub 7, lub 10 Pzp albo art. 48 ust. 2 pkt 6 lub 7, lub 10 Pzp w związku z art. 56 ust. 1, albo art. 48 ust. 2 pkt 6 lub 7, lub 10 Pzp w związku z art. 60c ust. 1 Pzp przez brak zamieszczenia w ogłoszeniu o zamówieniu warunków udziału w postępowaniu lub kryteriów selekcji, jeżeli są ustalone, lub podstaw wykluczenia, lub wykazu oświadczeń lub dokumentów potwierdzających spełnianie warunków udziału w postępowaniu lub kryteriów selekcji, jeżeli zostały ustalone, lub brak podstaw wykluczenia, lub kryteriów oceny ofert, lub znaczenia tych kryteriów lub naruszenie art. 36 ust. 1 pkt 13 Pzp przez brak zamieszczenia w SIWZ opisu kryteriów, którymi zamawiający będzie się kierował przy wyborze oferty, lub podania wag tych kryteriów, lub sposobu oceny ofert, a jeżeli przypisanie wagi nie jest możliwe z obiektywnych przyczyn, przez brak wskazania kryteriów oceny ofert w kolejności od najważniejszego do najmniej ważnego.
3. W przypadku partnerstwa innowacyjnego - art. 73b ust. 1 pkt 2 lub 3 Pzp przez brak zamieszczenia w ogłoszeniu o zamówieniu informacji o podziale negocjacji na etapy w celu ograniczenia liczby ofert podlegających negocjacji przez zastosowanie kryteriów oceny ofert wskazanych w SIWZ, jeżeli taki podział został przewidziany, lub wykazu oświadczeń lub dokumentów potwierdzających spełnianie warunków udziału w postępowaniu lub brak podstaw wykluczenia lub naruszenie art. 73b ust. 2 pkt 3 Pzp przez brak zamieszczenia w SIWZ zasad, na jakich nastąpi wybór partnera lub partnerów, w tym kryteriów oceny ofert.
4. W przypadku licytacji elektronicznej - art. 75 ust. 2 pkt 9 lub 10 Pzp przez brak zamieszczenia w ogłoszeniu o zamówieniu warunków udziału w postępowaniu lub podstaw wykluczenia, lub wykazu oświadczeń, lub dokumentów potwierdzających spełnianie warunków udziału w postępowaniu lub brak podstaw wykluczenia.

W przypadku wystąpienia takich naruszeń należy zastosować odpowiednio wskaźnik dla kategorii niezgodności spośród określonych w Załączniku nr 1 do rozporządzenia o konkurencyjności pkt 9.

Punkt 8. Czy nie określono dyskryminacyjnych warunków udziału w postępowaniu?

Należy sprawdzić czy w postępowaniu nie naruszono art. 22 ust. 1a Pzp przez określenie warunków udziału w postępowaniu lub wymaganych od wykonawców środków dowodowych w sposób nieproporcjonalny do przedmiotu zamówienia lub uniemożliwiający ocenę zdolności wykonawcy do należytego wykonania zamówienia.

Należy sprawdzić czy w postępowaniu nie naruszono art. 7 ust. 1 w związku z art. 22 ust. 1a Pzp przez określenie warunków udziału w postępowaniu lub wymaganych od wykonawców środków dowodowych w sposób niezapewniający lub mogący nie zapewniać uczciwej konkurencji, lub równego traktowania wykonawców lub niezgodne z zasadami proporcjonalności i przejrzystości.

W przypadku wystąpienia takich naruszeń należy zastosować odpowiednio wskaźnik dla kategorii niezgodności spośród określonych w Załączniku nr 1 do rozporządzenia o konkurencyjności pkt 10.

Punkt 9. Czy w postępowaniu nie stosowano niewłaściwych kryteriów oceny ofert lub nie stwierdzono braku kryteriów?

Należy sprawdzić, czy w postępowaniu nie nastąpiło naruszenie:

1. Art. 91 ust. 1 w związku z art. 2 pkt 5 Pzp przez zastosowanie kryteriów oceny ofert w sposób, który nie zapewnia wyboru najkorzystniejszej oferty, lub wybór oferty na podstawie innych kryteriów oceny ofert niż określone w SIWZ.
2. Art. 7 ust. 1 w związku z art. 91 ust. 2 Pzp przez określenie kryteriów oceny ofert niezapewniających lub mogących nie zapewniać uczciwej konkurencji, lub równego traktowania wykonawców lub niezgodnie z zasadami proporcjonalności i przejrzystości.

3. Art. 91 ust. 2a Pzp przez zastosowanie kryterium ceny, jako jedyne kryterium oceny ofert lub kryterium o wadze przekraczającej 60% bez zachowania przesłanek tego zastosowania
4. Art. 91 ust. 2c Pzp przez określenie kryteriów oceny ofert niezwiązanych z przedmiotem zamówienia.
5. Art. 91 ust. 3 Pzp przez określenie kryteriów oceny ofert dotyczących właściwości wykonawcy, w szczególności jego wiarygodności ekonomicznej, technicznej lub finansowej.

W przypadku wystąpienia takich naruszeń należy zastosować odpowiednio wskaźnik dla kategorii niezgodności spośród określonych w Załączniku nr 1 do rozporządzenia o konkurencyjności pkt 11.

Punkt 10. Czy terminy na składanie ofert lub wniosków o dopuszczenie do udziału w postępowaniu nie są krótsze niż przewidziane we właściwych procedurach albo zastosowanie procedury przyśpieszonej jest zgodne z ustawowymi przesłankami jej stosowania?

Należy sprawdzić, czy terminy na składanie ofert lub wniosków o dopuszczenie do udziału w postępowaniu są zgodne z terminami przewidzianymi we właściwych procedurach.

Należy sprawdzić, czy zamawiający nie naruszył:

1. w przypadku przetargu nieograniczonego – art. 43 ust. 1 lub 2, lub 2a lub 2b, lub art. 135 ust. 4 Pzp, przez ustalenie terminów składania ofert krótszych, niż terminy przewidziane w Pzp.
2. w przypadku przetargu ograniczonego – art. 49 ust. 1 lub 2 lub 3, lub art. 52, lub art. 134 ust. 3, Pzp, przez ustalenie terminów składania wniosków o dopuszczenie do udziału w postępowaniu lub terminów składania ofert krótszych, niż terminy przewidziane w Pzp.
3. w przypadku negocjacji z ogłoszeniem – art. 49 ust. 1 lub 2 w związku z art. 56 ust. 2 lub art. 57 ust. 6, lub art. 60 ust. 3, lub art. 134 ust. 3 Pzp przez ustalenie terminów składania wniosków o dopuszczenie do udziału w postępowaniu, ofert wstępnych lub ofert krótszych niż terminy przewidziane w Pzp.
4. w przypadku dialogu konkurencyjnego – art. 49 ust. 1 lub 2 w związku z art. 60c ust. 2 lub art. 60e ust. 4 Pzp, lub art. 134 ust. 3b Pzp przez ustalenie terminów składania wniosków o dopuszczenie do udziału w postępowaniu krótszych niż terminy przewidziane w Pzp.
5. w przypadku licytacji elektronicznej – art. 76 ust. 1 Pzp przez ustalenie terminu składania wniosków o dopuszczenie do udziału w licytacji krótszych niż termin przewidziany w Pzp.
6. w przypadku partnerstwa innowacyjnego – art. 49 ust. 1 lub 2 w związku z art. 73c ust. 2, lub art. 60 ust. 3 w związku z art. 73e ust. 3, lub art. 73e ust. 1 lub art. 134 ust. 3b Pzp przez ustalenie terminów składania wniosków o dopuszczenie do udziału w postępowaniu krótszych niż terminy przewidziane w Pzp lub naruszenie art. 60 ust. 3 w związku z art. 73e ust. 3 lub art. 73e ust. 1 Pzp przez ustalenie terminów składania ofert wstępnych lub ofert krótszych niż terminy przewidziane w Pzp.

W przypadku wystąpienia takich naruszeń należy zastosować odpowiednio wskaźnik dla kategorii niezgodności spośród określonych w Załączniku nr 1 do rozporządzenia o konkurencyjności pkt 12.

Punkt 11. Czy terminy dotyczące istotnych zmian w ogłoszeniu o zamówieniu zostały zachowane?

Należy sprawdzić czy zamawiający nie naruszył art. 12a lub art. 134 ust. 3a Pzp przez uchybienie terminom określonym w tych przepisach, w przypadku zmiany istotnych elementów ogłoszenia.

W przypadku wystąpienia takich naruszeń należy zastosować odpowiednio wskaźnik dla kategorii niezgodności spośród określonych w Załączniku nr 1 do rozporządzenia o konkurencyjności pkt 13.

Jeżeli w postępowaniu nie nastąpiła zmiana ogłoszenia należy zaznaczyć N/D.

Punkt 12. Czy treść SIWZ nie była zmieniana z naruszeniem art. 38 ust. 4 lub 4a, lub 4b?

Należy sprawdzić, czy treść SIWZ nie podlegała modyfikacji w sposób niezgodny z art. 38 ust. 4 lub 4a, lub 4b, przez zmianę treści SIWZ po upływie terminu składania ofert lub wniosków o dopuszczenie do udziału w postępowaniu albo przed upływem terminu składania ofert lub wniosków o dopuszczenie do udziału w postępowaniu bez wymaganej zmiany ogłoszenia o zamówieniu.

W przypadku wystąpienia takich naruszeń należy zastosować odpowiednio wskaźnik dla kategorii niezgodności spośród określonych w Załączniku nr 1 do rozporządzenia o konkurencyjności pkt 14.

Jeżeli zmiana treści SIWZ z naruszeniem art. 38 ust. 4a Pzp dotyczyła terminów, bez wymaganej zmiany ogłoszenia o zamówieniu należy zastosować odpowiednio wskaźnik dla kategorii niezgodności spośród określonych w Załączniku nr 1 do rozporządzenia o konkurencyjności pkt 15.

Jeżeli treść SIWZ nie była zmieniana należy zaznaczyć N/D.

Punkt 13. Czy SIWZ w ramach postępowania został udostępniony zgodnie z Pzp?

Należy sprawdzić czy zamawiający nie naruszył art. 37 ust. 2 lub art. 42 ust. 1, lub art. 51 ust. 4, lub art. 60 ust. 2 pkt 1 lub ust.4, lub art. 60e ust. 3 lub ut. 3a pkt 1, lub art. 64 ust. 3 Pzp lub art. 60 ust. 2 pkt 1 w związku z art. 57 ust. 5 Pzp.

W przypadku wystąpienia takich naruszeń, należy zastosować odpowiednio wskaźnik dla kategorii niezgodności spośród określonych w Załączniku nr 1 do rozporządzenia o konkurencyjności pkt 16.

Punkt 14. Czy oświadczenia i dokumenty, których żądał zamawiający są zgodne z przepisami ustawy Pzp?

Należy sprawdzić czy zamawiający nie naruszył:

1. art. 25 ust. 1 Pzp przez żądanie od wykonawców oświadczeń lub dokumentów, które nie są niezbędne do przeprowadzenia postępowania.
2. art. 30b ust. 4 Pzp przez żądanie od wykonawców certyfikatów lub sprawozdań bez dopuszczenia innych środków dowodowych.

W przypadku wystąpienia takich naruszeń należy zastosować wskaźnik dla kategorii niezgodności określony w Załączniku nr 1 do rozporządzenia o konkurencyjności pkt 17.

Punkt 15. Czy opis przedmiotu zamówienia został sporządzony w sposób nieutrudniający uczciwej konkurencji??

Należy sprawdzić, czy zamawiający nie naruszył:

1. art. 29 ust. 2 Pzp przez opisanie przedmiotu zamówienia w sposób, który mógłby utrudniać uczciwą konkurencję.
2. art. 29 ust. 3 Pzp przez opisanie przedmiotu zamówienia przez wskazanie znaków towarowych, patentów lub pochodzenia, źródła lub szczególnego procesu, który charakteryzuje produkty lub usługi dostarczane przez konkretnego wykonawcę, tak, że mogłoby to doprowadzić do uprzywilejowania lub wyeliminowania niektórych wykonawców lub produktów, bez zachowania przesłanek określonych w tym przepisie.
3. art. 30 ust. 1 lub 3 lub 4 Pzp przez opisanie przedmiotu zamówienia przez odniesienie się do norm, europejskich ocen technicznych, aprobat, specyfikacji technicznych i systemów referencji technicznych bez dopuszczenia rozwiązań równoważnych lub z naruszeniem kolejności przewidzianej w Pzp.
4. art. 30a Pzp przez określenie w opisie przedmiotu zamówienia wymagań dotyczących oznakowania bez zachowania przesłanek tego określenia.

W przypadku wystąpienia takich naruszeń, należy zastosować odpowiednio wskaźnik dla kategorii niezgodności spośród określonych w Załączniku nr 1 do rozporządzenia o konkurencyjności pkt 18.

Punkt 16. Czy opis przedmiotu zamówienia został sporządzony w sposób zrozumiały, jednoznaczny i wyczerpujący?

Należy sprawdzić, czy zamawiający nie naruszył:

1. art. 29 ust. 1 Pzp przez opisanie przedmiotu zamówienia w sposób niejednoznaczny i niewyczerpujący, za pomocą niedostatecznie dokładnych i niezrozumiałych określeń, nieuwzględniający wszystkich wymagań i okoliczności mogących mieć wpływ na sporządzenie oferty.
2. art. 30 ust. 7 Pzp przez niezastosowanie, lub zastosowanie w sposób mogący utrudnić identyfikację przedmiotu zamówienia, nazw i kodów określonych we Wspólnym Słowniku Zamówień.

W przypadku wystąpienia takiego naruszenia należy zastosować odpowiednio wskaźnik dla kategorii niezgodności spośród określonych w Załączniku nr 1 do rozporządzenia o konkurencyjności pkt 19.

Punkt 17. Czy zamawiający nie ograniczył kręgu potencjalnych wykonawców w sposób naruszający przepisy ustawy Pzp?

Należy sprawdzić, czy zamawiający nie naruszył:

1. w przypadku przetargu ograniczonego, negocjacji z ogłoszeniem - art. 51 ust. 1 lub art. 57 ust. 2 Pzp przez zaproszenie do składania ofert mniejszej liczby wykonawców niż ich minimalna liczba przewidziana w Pzp.
2. w przypadku dialogu konkurencyjnego – art. 60d ust. 2 Pzp przez zaproszenie do dialogu konkurencyjnego mniejszej liczby wykonawców niż ich minimalna liczba przewidziana w Pzp.
3. w przypadku negocjacji bez ogłoszenia – art. 63 ust. 3 Pzp przez zaproszenie do negocjacji mniejszej liczby wykonawców niż ich minimalna liczba przewidziana w Pzp.
4. w przypadku zapytania o cenę – art. 71 ust. 1 Pzp przez zaproszenie do składania ofert mniejszej liczby wykonawców niż ich minimalna liczba przewidziana w Pzp.
5. w przypadku partnerstwa innowacyjnego – art. 57 ust. 2 w związku z art. 73e ust. 1 Pzp przez zaproszenie do składania ofert wstępnych mniejszej liczby wykonawców niż ich minimalna liczba przewidziana w Pzp.
6. w przypadku licytacji elektronicznej – art. 76 ust. 2 Pzp przez niedopuszczenie do udziału w licytacji elektronicznej lub niezaproszenie do składania ofert wszystkich wykonawców spełniających warunki udziału w postępowaniu.

Jeżeli wystąpiły takie naruszenia należy zastosować odpowiednio wskaźnik dla kategorii niezgodności spośród określonych w Załączniku nr 1 do rozporządzenia o konkurencyjności pkt 20.

W przypadku, gdy jest to zamówienie z wolnej ręki lub w przypadku przetargu nieograniczonego należy wpisać N/D

Punkt 18. Czy w trakcie oceny ofert zamawiający nie prowadził niedozwolonych negocjacji?

Należy sprawdzić, czy zamawiający nie naruszył art. 87 Pzp poprzez dokonywanie w toku badania i oceny ofert zmian w treści oferty

Postępowanie w sprawie zamówienia publicznego musi wypełniać zasadę pisemności, dlatego badanie powinno opierać się na dokumentach. Jeżeli w dokumentacji istnieją dokumenty, z których wynika, że prowadzone były niedozwolone negocjacje pomiędzy zamawiającym a wykonawcą dotyczące złożonej oferty oraz dokonywania zmiany jej treści, jest to przesłanka do uznania, że ww. naruszenie miało miejsce.

W przypadku, gdy zamawiający naruszył ww. przepis należy zastosować odpowiednio wskaźnik dla kategorii niezgodności spośród określonych w Załączniku nr 1 do rozporządzenia o konkurencyjności pkt 21.

Punkt 19. Czy nie nastąpiło naruszenie przepisów pzp w zakresie wyboru najkorzystniejszej oferty?

Należy sprawdzić czy zamawiający nie naruszył:

1. art. 89 Pzp przez odrzucenie najkorzystniejszej oferty bez zaistnienia przesłanek określonych w tym przepisie lub przez wybór, jako najkorzystniejszej oferty podlegającej odrzuceniu, z zastrzeżeniem pkt 3 poniżej.
2. art. 24 ust. 1 lub 5, lub 7 Pzp przez wykluczenie wykonawcy, który złożył najkorzystniejszą ofertę, bez zaistnienia przesłanek określonych w tych przepisach, lub art. 24 ust. 10 Pzp przez niezapewnienie wykonawcy, przed jego wykluczeniem, możliwości udowodnienia, że jego udział nie zakłóci konkurencji, lub art. 26 ust. 3 lub 3a, lub 4 Pzp przez zaniechanie wezwania określonego w tych przepisach.
3. art. 90 ust. 1 lub 1a Pzp w związku z art. 89 ust. 1 pkt 4 przez odrzucenie oferty jako zawierającej rażąco niską cenę lub koszt, bez zwrócenia się do wykonawcy o udzielenie, w określonym terminie, wyjaśnień dotyczących elementów oferty mających wpływ na wysokość ceny lub kosztu, lub art. 90 ust. 3 Pzp przez zaniechanie odrzucenia oferty wykonawcy, który nie udzielił wyjaśnień lub jeżeli dokonana ocena wyjaśnień wraz ze złożonymi dowodami potwierdziła, że oferta zawiera rażąco niską cenę lub koszt w stosunku do przedmiotu zamówienia.

W przypadku, gdy wystąpią naruszenie określone w pkt 1 i 2, należy zastosować odpowiednio wskaźnik dla kategorii niezgodności spośród określonych w Załączniku nr 1 do rozporządzenia o konkurencyjności pkt 22.

W przypadku, gdy wystąpiły naruszenia, o których mowa w pkt 3 należy zastosować wskaźnik dla kategorii niezgodności określony w Załączniku nr 1 do rozporządzenia o konkurencyjności pkt 23.

Punkt 20. Czy zamawiający udokumentował postępowanie w sposób zgodny z ustawą Pzp?

Należy sprawdzić czy zamawiający nie naruszył art. 96 lub art. 97 Pzp przez dokumentowanie postępowania w sposób niezgodny z tymi przepisami.

W przypadku, gdy wystąpiły ww. naruszenia, należy zastosować odpowiednio wskaźnik dla kategorii niezgodności spośród określonych w Załączniku nr 1 do rozporządzenia o konkurencyjności pkt 24.

Punkt 21. Czy zawarcie umowy nastąpiło zgodnie z przepisami Pzp?

Należy sprawdzić, czy zamawiający nie naruszył art. 94 ust. 3 Pzp w związku z art. 91 ust. 1 Pzp przez zawarcie umowy z innym wykonawcą niż ten, który złożył kolejną najkorzystniejszą ofertę z pozostałych ofert złożonych w postępowaniu, w przypadku gdy wykonawca, którego oferta została wybrana, uchyła się od zawarcia umowy w sprawie zamówienia.

W przypadku, gdy zamawiający naruszył ww. przepisy należy zastosować odpowiednio wskaźnik dla kategorii niezgodności spośród określonych w Załączniku nr 1 do rozporządzenia o konkurencyjności pkt 25.

Punkt 22. Czy zamawiający zawiadomił o wyborze najkorzystniejszej oferty?

Należy sprawdzić, czy zamawiający nie naruszył art. 92 ust. 1 pkt 1 Pzp przez niezawiadomienie wykonawców o wyborze najkorzystniejszej oferty.

W przypadku, gdy zamawiający naruszył ww. przepis należy zastosować wskaźnik dla kategorii niezgodności określony w Załączniku nr 1 do rozporządzenia o konkurencyjności pkt 26.

W przypadku zastosowania trybu z wolnej ręki należy zaznaczyć N/D

Punkt 23. Czy nie naruszono przepisów związanych ze zmianą umowy o zamówienie publiczne?

Należy sprawdzić, czy nie naruszono:

- art. 144 Pzp przez dokonanie zmiany umowy w stosunku do treści oferty, na podstawie której dokonano wyboru wykonawcy, bez zachowania przesłanek umożliwiających taką zmianę, z zastrzeżeniem zmiany umowy, o której mowa w Załączniku nr 1 do rozporządzenia o konkurencyjności pkt 28.

W przypadku, gdy zamawiający naruszył ww. przepis należy zastosować odpowiednio wskaźnik dla kategorii niezgodności w sposób określony w Załączniku nr 1 do rozporządzenia o konkurencyjności pkt 27.

- art. 144 Pzp przez zmianę umowy polegającą na zmniejszeniu zakresu świadczenia wykonawcy w stosunku do zobowiązania zawartego w ofercie, bez zachowania przesłanek umożliwiających taką zmianę.

W przypadku naruszenia w zakresie zmiany umowy polegającej na zmniejszeniu zakresu świadczenia wykonawcy w stosunku do zobowiązania zawartego w ofercie, bez zachowania przesłanek umożliwiających taką zmianę należy zastosować odpowiednio wskaźnik dla kategorii niezgodności w sposób określony w Załączniku nr 1 do rozporządzenia o konkurencyjności pkt 28.

- art. 144 ust. 1 pkt 2 lit. c Pzp przez zmianę umowy obejmującą realizację dodatkowych dostaw, usług lub robót budowlanych od dotychczasowego wykonawcy, nieobjętych zamówieniem podstawowym, której wartość przekracza 50 % wartości zamówienia określonej pierwotnie w umowie, przy zachowaniu pozostałych przesłanek zmiany. W przypadku, gdy zamawiający naruszył ww. przepis należy zastosować odpowiednio wskaźnik dla kategorii niezgodności w sposób określony w Załączniku nr 1 do rozporządzenia o konkurencyjności pkt 29.

W przypadku, gdy z dokumentacji z postępowania wynika, że nie dokonywano zmiany umowy o zamówienie publiczne, należy zaznaczyć ND.

Punkt 24. Czy w postępowaniu nie wystąpiły inne naruszenia ustawy Pzp?

Punkt ten dotyczy innych naruszeń ustawy Pzp niż naruszenia wskazane w pkt 1-23 części C karty weryfikacji.

- a) należy sprawdzić czy nie wystąpiły inne naruszenia niż wskazane w pkt 1-23 części C karty weryfikacji,
- b) w punkcie tym należy również sprawdzić mechanizmy kontrolne wskazane przez Organ Certyfikujący – Szefa Krajowej Administracji Skarbowej w ramach audytu certyfikującego w Agencji Restrukturyzacji i Modernizacji Rolnictwa na podstawie art. 9 rozporządzenia Parlamentu Europejskiego i Rady (UE) nr 1306/2013 w odniesieniu do pełnionej przez nią funkcji Agencji Płatniczej. Wskazanymi przez Organ Certyfikujący mechanizmami kontrolnymi są:
 - 1 sposób ustalenia szacunkowej wartości przedmiotu zamówienia został przeprowadzony/udokumentowany przez zamawiającego zgodnie z obowiązującymi przepisami (art. 32-35, art. 36aa ust. 1 Pzp);
 - 2 ustalenia wartości przedmiotu zamówienia dokonane nie wcześniej niż 3 miesiące przed dniem wszczęcia postępowania o udzielenie zamówienia (w przypadku dostaw i usług) i nie wcześniej niż 6 miesięcy przed wszczęciem postępowania o udzielenie zamówienia publicznego (w przypadku robót budowlanych), w oparciu o właściwy kurs? (art. 35 ust. 1 i 3 Pzp, Rozporządzenie Prezesa RM z dnia 28 grudnia 2015 r. w sprawie średniego kursu złotego w stosunku do euro stanowiącego podstawę przeliczania wartości zamówień publicznych);
 - 3 w przypadku, gdy po ustaleniu wartości zamówienia nastąpiła zmiana okoliczności mających wpływ na dokonane ustalenia, czy zamawiający dokonał zmiany wartości zamówienia przed wszczęciem postępowania (art. 35 ust. 2 Pzp);
 - 4 czy zamawiający, w celu uniknięcia stosowania przepisów ustawy, nie zniżył wartości zamówienia lub wybrał sposób obliczenia wartości zamówienia inny niż określony w ustawie (art. 35 ust. 2, art. 13a Pzp);
 - 5 w przypadku, jeżeli zamawiający przewidział udzielenie zamówień, o których mowa w art. 67 ust 1 pkt 6 i 7 PZP oraz art. 134 ust. 6 pkt 3 PZP, uwzględnienia wartość tych zamówień (art. 35 ust. 3 Pzp);
 - 6 w przypadku podziału zamówienia na części, czy zamawiający zamieścił w Ogłoszeniu o zamówieniu oraz SIWZ informację czy ofertę można składać w odniesieniu do jednej, kilku lub wszystkich części zamówienia (art. 36aa Pzp);
 - 7 w przypadku zastosowania przez zamawiającego art. 6a PZP, czy zostały spełnione warunki określone w tym artykule (art. 6a Pzp);
 - 8 w przypadku zmiany treści ogłoszenia o zamówieniu zamieszczonego w BZP lub DUUE, czy zamawiający zamieścił sprostowanie lub ogłosił zmiany, w szczególności czy:
 - a. zamawiający poinformował o tym według takich samych standardów jak w przypadku zamówienia pierwotnego;
 - b. przedłużył odpowiednio terminy na złożenie ofert/wniosek o dopuszczenie do udziału w postępowaniu;
 - c. niezwłocznie po zamieszczeniu zmiany treści ogłoszenia o zamówieniu w BZP lub jej przekazaniu UPUE zamieścił informację o zmianach na stronie internetowej (art. 11c (art. 11 ust. 7-7d, art. 11a), art. 12a, art. 38 ust. 4a);
 - 9 w przypadku jeśli oferenci składali dodatkowe pytania czy odpowiedzi zostały przesłane we właściwym terminie wszystkim uczestnikom postępowania, a w przypadku udostępnienia SIWZ na stronie internetowej czy zamieszczone je na tej stronie (art. 38 ust. 1 i 2 Pzp);

- 10 czy zapisy SIWZ dotyczące opisu i wielkości przedmiotu zamówienia, terminów, opisu warunków udziału w postępowaniu, podstaw wykluczenia i kryteriów oceny ofert i ich znaczenia są zgodne z treścią ogłoszenia o zamówieniu (art. 36 Pzp);
- 11 czy warunki udziału w postępowaniu (w tym dotyczące wykonawców składających wspólnie ofertę) opisane w ogłoszeniu o zamówieniu oraz SIWZ zapewniają zachowanie zasad uczciwej konkurencji i równego traktowania wykonawców oraz są zgodne z zasadami proporcjonalności oraz przejrzystości (art. 7 ust. 1, 1a, art. 22, art. 23 Pzp);
- 12 w przypadku zamówienia na usługi lub roboty budowlane, czy zamawiający zawarł w opisie przedmiotu zamówienia wymagania zatrudnienia przez wykonawcę lub podwykonawcę osób, wykonujących wskazane przez zamawiającego czynności w zakresie realizacji zamówienia, na podstawie umowy o pracę (w sposób określony w art. 22 par 1 ustawy z dnia 26 czerwca 1974 r. - kodeks pracy) (art. 29 ust. 3a Pzp);
- 13 czy kryteria i zasady oceny ofert nie uległy zmianie w toku postępowania (art. 91 Pzp);
- 14 czy zamawiający przed udzieleniem zamówienia o wartości powyżej progów UE wezwał wykonawcę, którego oferta została najwyższej oceniona do złożenia w wyznaczonym terminie, nie krótszym niż 10 dni, aktualnych na dzień złożenia oferty oświadczeń lub dokumentów, potwierdzających okoliczności o których mowa w art. 25 ust 1 PZP (art. 26 ust. 1, 2c, 2f, 3 i 6 Pzp);
- 15 czy umowa została zawarta w formie pisemnej na czas oznaczony przez zamawiającego oraz wykonawcę, który przedstawił najkorzystniejszą ofertę (art. 139 ust. 2, art. 142 ust. 1 Pzp);
- 16 czy postanowienia umowy są zgodne z przedmiotem zamówienia opisanym w SIWZ i czy zakres świadczenia wykonawcy wynikający z umowy jest tożsamy z jego zobowiązaniem zawartym w ofercie (art. 140 ust. 1 (art. 82 ust. 3) Pzp);
- 17 dla negocjacji bez ogłoszenia, w przypadku jeżeli wartość zamówienia jest równa lub przekracza kwoty określone w przepisach wydanych na podstawie art.11 ust. 8, od których uzależniony jest obowiązek przekazywania UOPWE ogłoszeń o zamówieniach na dostawy lub usługi, czy zamawiający w terminie 3 dni od wszczęcia postępowania zawiadomił Prezesa UZP o jego wszczęciu, podając uzasadnienie faktyczne i prawne zastosowania trybu udzielenia zamówienia (art. 62 ust. 2 Pzp);
- 18 dla negocjacji bez ogłoszenia, czy zamawiający wszczął postępowanie przekazując zaproszenie do negocjacji wybranym przez siebie wykonawcom w liczbie nie mniejszej niż 5 (art. 63 ust. 3 Pzp);
- 19 dla negocjacji bez ogłoszenia czy zaproszenie do negocjacji bez ogłoszenia zawierało co najmniej:
 - a. Nazwę (firmę) i adres zamawiającego
 - b. Określenie przedmiotu zamówienia, z podaniem informacji o możliwości składania ofert częściowych;
 - c. Informację o możliwości złożenia oferty wariantowej;
 - d. Termin wykonania zamówienia;
 - e. Określenie przedmiotu zamówienia, z podaniem informacji o możliwości składania ofert częściowych;
 - f. Określenie trybu zamówienia i podstawy prawnej jej zastosowania;
 - g. Kryteria oceny ofert i ich znaczenia;
 - h. Miejsce i termin negocjacji z zamawiającym (art. 63 ust. 2 Pzp);
- 20 dla negocjacji bez ogłoszenia czy zamawiający wyznaczył termin składania ofert z uwzględnieniem czasu niezbędnego na przygotowanie i złożenie oferty (art. 64 ust. 1 Pzp);
- 21 dla negocjacji z ogłoszeniem czy ogłoszenie o zamówieniu zawiera elementy, o których mowa w art. 55a ust 1 ustawy PZP;
- 22 dla negocjacji z ogłoszeniem czy opis przedmiotu zamówienia jest wystarczająco precyzyjny aby umożliwić wykonawcom ustalenie charakteru i zakresu zamówienia oraz podjąć decyzję co do złożenia wniosku o dopuszczenie do udziału w postępowaniu (art. 55a ust. 2 Pzp);
- 23 dla negocjacji z ogłoszeniem czy zamawiający wszczął postępowanie w trybie Negocjacji z ogłoszeniem na zasadach określonych w art. 40 oraz 48 ust. 2 PZP (art. 56 ust. 1 Pzp);
- 24 dla negocjacji z ogłoszeniem czy Zamawiający o wynikach oceny spełniania warunków udziału w postępowaniu i otrzymanych ocenach spełnienia tych warunków niezwłocznie poinformował wykonawców, którzy złożyli wnioski o dopuszczenie do udziału w postępowaniu (art. 57 ust. 1 Pzp);

- 25 dla negocjacji z ogłoszeniem czy Zamawiający zaprosił do negocjacji wszystkich wykonawców, którzy złożyli oferty wstępne niepodlegające odrzuceniu, wskazując termin i miejsce opublikowania ogłoszenia o zamówieniu (art. 58 ust. 1 Pzp);
- 26 dla negocjacji z ogłoszeniem czy w wyniku negocjacji zamawiający nie wprowadził zmian minimalnych wymagań oraz kryteriów oceny ofert określonych w ogłoszeniu (art. 58 ust. 2c Pzp);
- 27 dla negocjacji z ogłoszeniem czy w wyniku przeprowadzonych negocjacji Zamawiający nie dokonał zmian w SIWZ mogących prowadzić do istotnej zmiany przedmiotu zamówienia lub pierwotnych warunków zamówienia (art. 59 Pzp);
- 28 dla negocjacji z ogłoszeniem czy zaproszenie do składania ofert zawiera co najmniej:
 - a. Adres strony internetowej, na której dostępna jest SIWZ;
 - b. Termin składania ofert, adres, na który oferty muszą zostać wysłane oraz język lub języki, w jakich muszą one być sporządzane;
 - c. Informację o terminie i miejscu opublikowania ogłoszenia o zamówieniu lub ogłoszenia o ustanowieniu systemu kwalifikowania wykonawców;
 - d. Wagę przypisaną kryteriom oceny ofert lub, w stosownych przypadkach, kolejność tych kryteriów od najważniejszego do najmniej ważnego, jeśli nie zostało to określone w ogłoszeniu o zamówieniu, w SIWZ, w ogłoszeniu o ustanowieniu systemu kwalifikowania wykonawców lub w opisie przedmiotu zamówienia (art. 60 ust. 1 Pzp);
- 29 dla wolnej ręki w przypadku, jeżeli wartość zamówienia jest równa lub przekracza kwoty określone w przepisach wydanych na podstawie art.11 ust. 8, od których uzależniony jest obowiązek przekazywania Urzędowi Publikacji Unii Europejskiej ogłoszeń o zamówieniach na dostawy lub usługi, czy Zamawiający w terminie 3 dni od wszczęcia postępowania zawiadomił (art. 67 ust. 2 i 3 Pzp);
- 30 dla wolnej ręki, czy Zamawiający wraz z zaproszeniem do negocjacji przekazał informacje niezbędne do przeprowadzenia postępowania, w tym istotne dla stron postanowienia, które zostaną wprowadzone do treści zawieranej umowy w sprawie zamówienia publicznego, ogólne warunki umowy lub wzór umowy (art. 68 ust. 1 Pzp);
- 31 dla wolnej ręki czy Wykonawca najpóźniej wraz z zawarciem umowy w sprawie zamówienia publicznego złożył Oświadczenie o spełnieniu warunków udziału w postępowaniu, a jeżeli wartość zamówienia jest równa lub przekracza kwoty określone w przepisach wydanych na podstawie art. 11 ust. 8, również dokumenty potwierdzające spełnienie tych warunków (art. 25, art. 68 ust. 2 Pzp);
- 32 dla wolnej ręki czy zamawiający udzielił zamówienia z Wolnej ręki po negocjacjach tylko z jednym wykonawcą (art. 66 ust. 1 Pzp);
- 33 dla wolnej ręki czy umowa została podpisana przez zamawiającego z wykonawcą zaproszonym do negocjacji;
- 34 dla wolnej ręki czy postanowienia umowy są zgodne z przedmiotem zamówienia i czy zakres świadczenia wykonawcy wynikający z umowy jest tożsamy z jego zobowiązaniem zawartym w ofercie;
- 35 dla wolnej ręki czy zaistniały przesłanki do unieważnienia postępowania lub stwierdzenia nieważności umowy podpisanej w wyniku przeprowadzonego postępowania (art. 93, art. 146 Pzp).

Jeżeli wykryto inne naruszenia (inne niż wskazane w pkt 1-23 części C karty weryfikacji) i/lub te wskazane przez Organ Certyfikujący i nie można w żaden sposób oszacować wysokości kosztów poniesionych z naruszeniem tych przepisów i jednocześnie naruszenie to nie jest uwzględnione w Załączniku nr 1 do rozporządzenia o konkurencyjności – należy odstąpić od nałożenia sankcji.

Punkt 25. Czy przedmiot zamówienia jest zgodny z zakresem rzeczowym zestawienia rzeczowo finansowego stanowiącego załącznik do Umowy o przyznaniu pomocy?

Należy sprawdzić, czy zakres rzeczowy SIWZ w pozycjach zbiorczych, odpowiada zakresowi zestawienia rzeczowo-finansowego stanowiącego załącznik do Umowy o przyznaniu pomocy.

UWAGA:

Zestawienie rzeczowo-finansowe operacji (załącznik do umowy) uwzględnia ogół robót, usług i zakupów w ramach danej operacji. W przypadku, gdy SIWZ nie dotyczy któregoś z rodzajów zamówienia określonego w zestawieniu, pod uwagę bierze się tę część zestawienia, która dotyczy zamówienia opisanego w SIWZ.

Opisana wyżej sytuacja może zaistnieć, gdy w ramach jednej operacji realizowane jest kilka postępowań o udzielenie zamówienia publicznego.

W takim przypadku należy pamiętać, aby wynik wszystkich przeprowadzonych postępowań w ramach operacji wyczerpywał zakres rzeczowy określony w zestawieniu rzeczowo-finansowym.

Inny przypadek, którego dotyczy pkt 25 to przypadek, w którym zakres zamówienia jest całkowicie inny niż zakres określony w zestawieniu rzeczowo-finansowym operacji. Koszty takiego postępowania nie mogą być uznane za kwalifikowalne.

WYJAŚNIENIA BENEFICJENTA

W przypadku, gdy zaistnieje potrzeba złożenia wyjaśnień (w tym w odniesieniu do pytań z pól 1 – 25) należy wypełnić część WYJAŚNIENIA i wezwać Beneficjenta do ich złożenia. Kwestie, w których beneficjent powinien złożyć wyjaśnienia należy wpisać w Karcie w przewidziane rubryki tabeli WYJAŚNIENIA. Po otrzymaniu wyjaśnień (lub ich braku w określonym terminie) przy każdej wpisanej pozycji należy zaznaczyć odpowiednie pole w zależności od tego czy beneficjent złożył wystarczające wyjaśnienia, czy nie.

TERMIN WYJAŚNIEŃ

1. Data otrzymania przez beneficjenta pisma wzywającego do złożenia wyjaśnień.
2. Data złożenia/nadania wyjaśnień – należy wpisać datę faktycznego złożenia przez beneficjenta wyjaśnień
3. Termin, w którym należało złożyć/nadać wyjaśnienia – należy wpisać datę końcową terminu, w którym beneficjent zobowiązany jest do złożenia wyjaśnień, wynikający z umowy o przyznaniu pomocy.

Jeżeli stwierdzone zostanie przekroczenie wymaganego terminu złożenia wyjaśnień, należy postępować jak w przypadku przekroczenia terminu wynikającego z umowy o przyznaniu pomocy.

C1. ZASIĘGNIĘCIE OPINII PODMIOTU ZEWNĘTRZNEGO**Część C1 nie jest obligatoryjna.**

W przypadku, gdy w trakcie oceny dokumentacji postępowania niezbędne jest uzyskanie opinii innego podmiotu, termin rozpatrywania wydłuża się o czas niezbędny do uzyskania opinii, o czym informuje się Beneficjenta na piśmie.

Uwaga: O opinię innego podmiotu należy zwrócić się po dokonaniu weryfikacji przewidzianej w części C Karty i uzyskaniu uzupełnień i wyjaśnień od Beneficjenta. Zaleca się, aby wystąpienie o opinię do innego podmiotu następowało po wyczerpaniu możliwości wyjaśnienia sprawy/problemu w ramach własnej jednostki oraz po uzyskaniu opinii służb prawnych tej jednostki.

O opinię innego podmiotu należy zwrócić się w szczególności w przypadku wątpliwości związanych ze zgodnością postępowania z ustawą Pzp. W takim przypadku właściwym organem wyjaśniającym wątpliwości jest Urząd Zamówień Publicznych (UZP).

Należy wskazać datę wysłania pisma ws opinii podmiotu zewnętrznego (P-4/357) oraz datę otrzymania odpowiedzi.

Po otrzymaniu opinii podmiot wdrażający przeprowadza analizę i podejmuje decyzję w sprawie. Decyzja podmiotu wdrażającego musi być uzasadniona. W przypadku stwierdzenia niezgodności dotyczących stosowania przepisów o zamówieniach publicznych należy wypełnić sekcję C3 karty weryfikacji.

W piśmie zawierającym prośbę o opinię należy wyczerpująco opisać zakres pytania oraz jeśli to wskazane załączyć kserokopie niezbędnych dokumentów.

W przypadku, gdy nie zaszła konieczność zasięgnięcia opinii podmiotu zewnętrznego należy zaznaczyć N/D.

C2. WNIOSEK O KONTROLĘ DORAŻNĄ

Część C2 nie jest obligatoryjna.

Zgodnie z art. 165 ust. 4 Pzp Prezes Urzędu Zamówień Publicznych wszczyna kontrolę doraźną na wniosek instytucji zarządzającej albo agencji płatniczej dla poszczególnych programów.

Jeżeli zaistnieje potrzeba wnioskowania o przeprowadzenie kontroli doraźnej należy wysłać wniosek z uzasadnieniem o kontrolę doraźną za pośrednictwem Agencji Płatniczej. Do wniosku, jeśli to wskazane, należy załączyć kserokopie niezbędnych dokumentów.

Należy wskazać datę wysłania wniosku o kontrolę doraźną do Agencji płatniczej, ewentualną datę wszczęcia kontroli przez Prezesa UZP oraz datę otrzymania odpowiedzi i krótko opisać wynik po jej zakończeniu.

Uwaga: Zaleca się, aby wniosek o kontrolę doraźną wysłany był po dokonaniu weryfikacji przewidzianej w części C Karty i uzyskaniu uzupełnień i wyjaśnień od Beneficjenta. Zaleca się, aby wystąpienie wniosek o kontrolę doraźną przekazany był po wyczerpaniu możliwości wyjaśnienia sprawy/problemu w ramach własnej jednostki oraz po uzyskaniu opinii służb prawnych tej jednostki.

Przykład: Jeżeli zostanie ustalone przez podmiot wdrażający, że w danym postępowaniu o udzielenie zamówienia publicznego, wystąpiły okoliczności mogące budzić podejrzenia co do umówionego, celowego postępowania uczestników przetargu w sposób niezgodny z zasadami uczciwej konkurencji (np. podejrzenie zmywy cenowej) - nie ma przeszkód do zwrócenia się z wnioskiem do Prezesa UZP o wszczęcie kontroli doraźnej, w celu stwierdzenia, czy w postępowaniu o udzielenie zamówienia nie doszło do naruszenia przepisów ustawy, które mogło mieć wpływ na jego wynik.

Po uzyskaniu informacji o wyniku kontroli doraźnej, podmiot wdrażający przeprowadza analizę i podejmuje decyzję w sprawie. Decyzja podmiotu wdrażającego musi być uzasadniona. W przypadku stwierdzenia niezgodności dotyczących stosowania przepisów o zamówieniach publicznych należy wypełnić sekcję C3 karty weryfikacji.

W przypadku, gdy nie zaszła konieczność wystąpienia z wnioskiem o kontrolę doraźną Prezesa UZP należy zaznaczyć N/D.

C3. STWIERDZONE NIEZGODNOŚCI Z PRZEPISAMI O ZAMÓWIENIACH PUBLICZNYCH SKUTKUJĄCE ZMNIJSZENIEM KWOT POMOCY

Należy wpisać wykryte niezgodności z przepisami o zamówieniach publicznych. W przypadku, gdy da się dla tych niezgodności precyzyjnie określić kwotę wysokości zmniejszenia kwoty pomocy należy wskazać tę kwotę (zmniejszenie ustalone na podstawie §11 ust. 1 rozporządzenia o konkurencyjności – tzw. metoda dyferencyjna). W przypadku, gdy nie jest możliwe precyzyjne ustalenie wysokości kosztów poniesionych z naruszeniem przepisów (brak możliwości wyliczenia kwoty zmniejszenia na podstawie §11 ust. 1 rozporządzenia o konkurencyjności), należy podać wskaźnik procentowy przypisany do danej niezgodności, który zawarty jest w załączniku nr 1 do rozporządzenia o konkurencyjności.

Brak możliwości precyzyjnego ustalenia wysokości kosztów poniesionych z naruszeniem przepisów Pzp (brak możliwości wyliczenia kwoty zmniejszenia na podstawie §11 ust. 1 rozporządzenia o konkurencyjności) należy uzasadnić.

Przy ustalaniu niezgodności i wysokości zmniejszeń należy postępować zgodnie z przepisami rozporządzenia w sprawie konkurencyjnego trybu wyboru wykonawców.

Zgodnie §11 ust. 6 rozporządzenia o konkurencyjności, *w przypadku, gdy dana niezgodność jest taka sama jak niezgodność wcześniej stwierdzona w ramach Programu Rozwoju Obszarów Wiejskich na lata 2014–2020, do obliczenia wysokości zmniejszenia z tytułu danej niezgodności stosuje się wskaźnik procentowy o najwyższej wysokości spośród wskaźników przypisanych do tej niezgodności niezależnie od jej charakteru i wagi, jeżeli o wcześniej stwierdzonej niezgodności beneficjent został poinformowany, zanim zostało wszczęte postępowanie o udzielenie zamówienia publicznego albo postępowanie w sprawie wyboru przez beneficjenta wykonawcy danego zadania ujętego w zestawieniu rzeczowo-finansowym operacji, w odniesieniu do którego została stwierdzona dana niezgodność.* W związku z tym w przypadku, gdy w danej sprawie stwierdzono niezgodność w zakresie prawidłowości przeprowadzenia postępowania o udzielenie zamówienia publicznego i zastosowanie będzie miała metoda wskaźnikowa obliczenia zmniejszenia, należy na podstawie posiadanych dokumentów, a także przy pomocy dostępnych baz danych i narzędzi informatycznych, tj. w szczególności przy pomocy aplikacji RDD, RIUP, OFSA PROW 2014-2020 oraz CKK zweryfikować czy wystąpił przypadek określony §11 ust. 6 rozporządzenia o konkurencyjności.

Wysokość wskaźnika czy kwota zmniejszenia w tym miejscu powinna być już uzgodniona przez weryfikującego i sprawdzającego. Jeżeli takiego uzgodnienia weryfikujący i sprawdzający nie osiągnęli wpisać należy wskaźniki i kwoty ustalone przez zatwierdzającego.

WYNIK WERYFIKACJI KOMPLETNOŚCI I POPRAWNOŚCI PRZEPROWADZENIA POSTĘPOWANIA

Ocena postępowania następuje po weryfikacji kompletności i poprawności przedłożonych dokumentów – po części C oraz po weryfikacji ewentualnie części C1, C2 oraz uwzględnienia części C3.

1. Dokumentacja postępowania jest kompletna?

Należy zaznaczyć pole NIE w przypadku, gdy beneficjent nie dostarczył pomimo wezwania któregośkolwiek z dokumentów wymaganych w karcie.

Należy zaznaczyć pole TAK w przypadku otrzymania wszystkich wymaganych dokumentów.

2. Na podstawie przedłożonych dokumentów nie stwierdza się naruszenia przepisów ustawy Pzp skutującego zmniejszeniem obejmującym wszystkie koszty związane z ocenianym postępowaniem.

Należy zaznaczyć TAK w przypadku, gdy w wyniku oceny postępowania nie zostały stwierdzone niezgodności z przepisami o zamówieniach publicznych obejmujące wszystkie koszty związane z tym postępowaniem. NIE należy zaznaczyć w przypadku, gdy w wyniku oceny postępowania stwierdzone zostały niezgodności Pzp mające wpływ na wszystkie koszty związane z tym postępowaniem i można dokonać zmniejszenia w wysokości równej wysokości tych kosztów (obliczone zgodnie z § 11 ust. 1 rozporządzenia o konkurencyjności – tzw. metoda dyferencyjna).

3. Na podstawie zastosowanych wskaźników, zgodnie z Załącznikiem nr 1 do rozporządzenia o konkurencyjności - nie zastosowano wskaźnika w wysokości 100%.

Należy zaznaczyć NIE w przypadku, gdy w wyniku oceny postępowania stwierdzone zostały niezgodności z przepisami o zamówieniach publicznych skutujące zastosowaniem wskaźnika w wysokości 100%. TAK należy zaznaczyć, w przypadku, gdy nie został zastosowany wskaźnik w wysokości 100%.

CZEŚĆ D. WYNIK WERYFIKACJI PRZEPROWADZENIA POSTĘPOWANIA

Jest to formalna sekcja zatwierdzenia wyniku weryfikacji poprzez złożenie podpisów osoby weryfikującej, sprawdzającej oraz zatwierdzającej.

Ocenę negatywną (zaznaczenie odpowiedzi NIE) wystawia się w przypadku, gdy:

- na podstawie przedłożonych dokumentów stwierdza się naruszenia przepisów ustawy Pzp skutujące zmniejszeniem obejmującym wszystkie koszty związane z ocenianym postępowaniem (negatywny wynik po części C, pkt 2 w sekcji „WYNIK WERYFIKACJI KOMPLETNOŚCI I POPRAWNOŚCI PRZEPROWADZENIA POSTĘPOWANIA” zaznaczono odpowiedź NIE),
- na podstawie Załącznika nr 1 do rozporządzenia o konkurencyjności – został zastosowany wskaźnik w wysokości 100% (negatywny wynik po części C - w pkt 3 w sekcji „WYNIK WERYFIKACJI KOMPLETNOŚCI I POPRAWNOŚCI PRZEPROWADZENIA POSTĘPOWANIA” zaznaczono odpowiedź NIE).

W sekcji Weryfikujący, Sprawdzający i Zatwierdzający wpisują w odpowiednie pola swoje imię i nazwisko, datę i składają czytelne podpisy.

Po zakończeniu oceny postępowania, wynik tej oceny wraz ze wskazanymi ewentualnymi naruszeniami (jeśli wystąpiły) i nałożonymi karami za te naruszenia bezwzględnie musi być uwzględniony podczas oceny wniosku o płatność (patrz reguła nr 5).

O wyniku dokonanej oceny postępowania o udzielenie zamówienia publicznego należy poinformować Beneficjenta pisemnie. Informację taką należy przekazać Beneficjentowi niezwłocznie z uwzględnieniem terminów na dokonanie tej czynności wynikających z umowy o przyznaniu pomocy.

W przypadku oceny negatywnej należy wysłać do Beneficjenta pismo o symbolu P-3/357 uzasadniając podjętą decyzję. W każdym innym przypadku, tj. w przypadku oceny innej niż negatywna należy wysłać do beneficjenta pismo o symbolu P-2/357.

W przypadku, gdy w postępowaniu nie stwierdzono niezgodności z przepisami o zamówieniach publicznych należy poinformować o tym beneficjenta wskazując w piśmie P-2/357 na pozytywną ocenę postępowania.

W przypadku, gdy w postępowaniu stwierdzono niezgodności z przepisami o zamówieniach publicznych, które nie skutkują oceną negatywną, w piśmie P-2/357 należy poinformować beneficjenta o ocenie zawierającej te niezgodności wraz z uzasadnieniem i właściwymi podstawami prawnymi oraz odpowiadające im zmniejszenia kwoty pomocy wynikające z przepisów. Należy podać uzasadnienie podjętych decyzji. Należy również poinformować beneficjenta, że wskazane kary-zmniejszenia kwot pomocy naliczone zostaną na etapie oceny wniosku o płatność.

W przypadku stwierdzenia niezgodności z przepisami o zamówieniach publicznych, które nie skutkują zmniejszeniem kwoty pomocy, należy w pismach P-2/357 i P-3/357 również informować beneficjentów o tych niezgodnościach. Informowanie to ma cel edukacyjny, przyczyniający się do zmniejszenia występowania takich samych lub podobnych uchybień w przyszłości i wynika z zaleceń organów kontrolnych.

Sposób wypełniania Karty KW2.1/357

Kartę KW2.1/357 wypełnia się w przypadku, gdy na etapie wniosku o płatność wpłyną dokumenty wskazujące na udzielenie przez beneficjenta zamówień z wolnej ręki dotychczasowemu wykonawcy.

Weryfikacja odbywa się w ramach weryfikacji wniosku o płatność. Pracownik weryfikujący wniosek o płatność przekazuje dokumentację z zamówień z wolnej ręki udzielonych dotychczasowemu wykonawcy do komórki właściwej dla oceny zamówień publicznych.

Uzyskanie wyjaśnień odbywa się w ramach wyjaśnień do wniosku o płatność.

Po zakończeniu weryfikacji komórka weryfikacji zamówienia publicznego przekazuje wynik weryfikacji do komórki weryfikującej wniosek o płatność.

- 1. Czy zamówienie udzielone z wolnej ręki dotychczasowemu wykonawcy zostały zrealizowane bez naruszenia przepisów art. 67 ust. 1 pkt 6 lub 7 lub ust. 1a lub 1b, lub art. 134 ust. 6 pkt 1 w związku z art. 67 ust. 1 pkt 7, lub 134 ust. 6 pkt 3 Pzp?**– Należy sprawdzić, czy zamówienie **udzielone z wolnej ręki dotychczasowemu wykonawcy** zostało zrealizowane bez naruszenia ww. przepisów. W przypadku, gdy zamówienie **udzielone z wolnej ręki dotychczasowemu wykonawcy** zostało zrealizowane z naruszeniem ww. przepisów, należy zastosować wskaźnik dla kategorii niezgodności określony w Załączniku nr 1 do rozporządzenia o konkurencyjności pkt 7.
- 2.** Pole TAK należy zaznaczyć w przypadku, gdy zamówienie podobne lub dodatkowa dostawa zostały zrealizowane bez naruszenia ww. przepisów.
Pole NIE należy zaznaczyć, gdy nastąpiło naruszenie ww. przepisów
Pole D/W należy zaznaczyć, gdy istnieje konieczność złożenia wyjaśnień Przez Beneficjenta.

W sekcji *Naruszenia skutkujące zastosowaniem wskaźnika w wys. 100% zgodnie z Załącznikiem nr 1 do rozporządzenia o konkurencyjności pkt 7* należy opisać naruszenia wykryte w trakcie weryfikacji, wraz z krótkim opisem stanu faktycznego i prawnego i uzasadnieniem zastosowania wskaźnika w wys. 100%.

WYNIK WERYFIKACJI UDZIELONYCH ZAMÓWIEŃ Z WOLNEJ RĘKI DOTYCHCZASOWEMU WYKONAWCY

Jest to formalna sekcja zatwierdzenia wyniku weryfikacji poprzez złożenie podpisów osoby weryfikującej, sprawdzającej oraz zatwierdzającej.

W sekcji Weryfikujący, Sprawdzający i Zatwierdzający wpisują w odpowiednie pola swoje imię i nazwisko, datę i składają czytelne podpisy.

**INSTRUKCJA WYPEŁNIANIA KARTY WERYFIKACJI POSTĘPOWANIA
PRZEPROWADZONEGO W TRYBIE KONKURENCYJNEGO WYBORU
WYKONAWCÓW ZADAŃ UJĘTYCH W ZESTAWIENIU RZECZOWO-
FINANSOWYM OPERACJI NA PODSTAWIE DOKUMENTACJI ZŁOŻONEJ
PRZED ZŁOŻENIEM WNIOSKU O PŁATNOŚĆ ORAZ WRAZ Z WNIOSKIEM
O PŁATNOŚĆ**

PROW 2014-2020

ZALECENIA OGÓLNE

1. KW-2/357 zwana dalej Kartą służy do weryfikacji postępowań, co do których, istnieje obowiązek przeprowadzania postępowania ofertowego zgodnie z przepisami ustawy z dnia 20 lutego 2015 r. o wspieraniu rozwoju obszarów wiejskich z udziałem środków Europejskiego Funduszu Rolnego na rzecz Rozwoju Obszarów Wiejskich w ramach Programu Rozwoju Obszarów Wiejskich na lata 2014-2020, określającymi konkurencyjny tryb wyboru wykonawcy i przepisami wydanymi na podstawie art. 43 a ust. 6 ustawy. Dla tych przypadków, zgodnie z przepisami, korekty finansowe zawarte są w Załączniku nr 2 (WSKAŹNIKI PROCENTOWE PRZYPISANE DO NIEZGODNOŚCI DOTYCZĄCEJ STOSOWANIA KONKURENCYJNEGO TRYBU WYBORU WYKONAWCY DANEGO ZADANIA UJĘTEGO W ZESTAWIENIU RZECZOWO - FINANSOWYM OPERACJI) do Rozporządzenia Ministra Rolnictwa i Rozwoju Wsi z dnia 14 lutego 2018 r. w sprawie wyboru wykonawców zadań ujętych w zestawieniu rzeczowo – finansowym operacji oraz warunków dokonywania zmniejszeń kwot pomocy oraz pomocy technicznej (Dz.U.396.).
2. Postępowanie w sprawie konkurencyjnego trybu wyboru wykonawców (ocena złożonych przez beneficjenta dokumentów, ewentualnych uzupełnień lub wyjaśnień, itp.) dokonywana jest w szczególności w oparciu o ww. przepisy oraz w oparciu o postanowienia umowy. Ocena musi uwzględniać specyfikę każdego postępowania.
3. Kartę wypełnia się zgodnie z niniejszą instrukcją poprzez:
 - a) zaznaczenie symbolem X właściwego pola;
 - b) wpisanie w pola opisowe wymaganych informacji;
 - c) podpisanie poszczególnych części Karty w oznaczonych miejscach przez osobę weryfikującą, sprawdzającą, zatwierdzającą dokument;

d) wszystkie dokumenty dodatkowe powstałe podczas oceny postępowania muszą być datowane, podpisane oraz dołączane do teczki wniosku.

4. Osoba upoważniona wyznacza Weryfikującego do weryfikacji konkurencyjnego wyboru wykonawców. Pracownik Sprawdzający wyznaczany jest w przypadku, gdy w ocenie Osoby upoważnionej, istnieje taka konieczność z uwagi na szczególnie skomplikowany charakter sprawy – decyzja ta podejmowana jest w oparciu o profesjonalny osąd osoby upoważnionej do wyznaczania pracowników do oceny. W przypadku gdy dokumentacja z postępowania została złożona wraz z wnioskiem o płatność, wyznaczanie pracowników do oceny następuje zgodnie z zasadami obowiązującymi dla wyznaczania pracowników do oceny wniosku o płatność.

Pracownik Weryfikujący po dokonaniu oceny i wypełnieniu poszczególnych pól w karcie weryfikacji oraz podpisaniu przekazuje sprawę do ponownej weryfikacji przez pracownika Sprawdzającego w zakresie objętym kartą weryfikacji jeżeli pracownik Sprawdzający został wyznaczony lub do osoby Zatwierdzającej gdy pracownik Sprawdzający nie został wyznaczony. Jeżeli pracownik Sprawdzający został wyznaczony, po ocenie postępowania w sprawie konkurencyjnego wyboru wykonawców, przekazuje on wypełnioną i podpisaną kartę weryfikacji wraz z teczką sprawy pracownikowi Zatwierdzającemu.

5. W przypadku braku zgodności stanowisk Weryfikującego i Sprawdzającego ostateczną decyzję podejmuje Zatwierdzający, wypełniając przy tym odpowiednie pola karty.
6. Zatwierdzający akceptuje poprawność wypełniania Karty i wynik oceny. Osobą zatwierdzającą nie może być Weryfikujący ani Sprawdzający.
7. Karta jest wypełniana w odniesieniu do pojedynczego postępowania w sprawie konkurencyjnego wyboru wykonawców w ramach danej operacji. Jeżeli beneficjent, w ramach operacji przeprowadził więcej niż jedno postępowanie, należy wypełnić oddzielną Kartę dla każdego z postępowań.

STRONA TYTUŁOWA

Należy wprowadzić odpowiednie dane związane z kontrolowanym postępowaniem w sprawie konkurencyjnego wyboru wykonawców:

- **Znak sprawy** – należy przepisać znak sprawy z formularza wniosku o przyznanie pomocy, który został nadany zgodnie z instrukcją nadawania znaku sprawy.
- **Nr postępowania** – należy wpisać nadany numer postępowania.
- **Szacunkowa wartość postępowania zgodna z Zestawieniem Rzeczowo-Finansowym stanowiącym załącznik do umowy o przyznaniu pomocy**– należy wpisać wartość szacunkową zamówienia zgodną z wartością jaka danemu zadaniu (zamówieniu) przypisana została w Zestawieniu Rzeczowo-Finansowym stanowiącym załącznik do umowy o przyznaniu pomocy
- **Wartość zadania ustalona zgodnie z art. 43a ust. 5a ustawy o wspieraniu rozwoju obszarów wiejskich/ data ustalenia wartości zadania** - należy wpisać wartość zadania ustaloną zgodnie z art. 43a ust. 5a ustawy o wspieraniu rozwoju obszarów wiejskich oraz datę ustalenia wartości zadania
- **Imię i nazwisko/Nazwa beneficjenta** – należy wpisać pełną nazwę beneficjenta.
- **Numer i data podpisania umowy o przyznaniu pomocy** – należy wpisać numer umowy zawartej z beneficjentem oraz datę jej podpisania.
- **Data złożenia dokumentów do oceny:** należy wpisać datę złożenia przez beneficjenta dokumentów z przeprowadzonego postępowania w sprawie konkurencyjnego wyboru wykonawców

WERYFIKACJA

1. Postępowanie w sprawie konkurencyjnego wyboru wykonawców należy ocenić zgodnie z właściwymi przepisami oraz zapisami umowy o przyznaniu pomocy. Należy wypełnić pkt 1-16 karty weryfikacji zawierające niezgodności określone w rozporządzeniu w sprawie konkurencyjnego trybu wyboru wykonawców, mechanizmy kontrolne wskazane przez Organ Certyfikujący oraz inne niezgodności, które zostały wykryte przez pracowników podczas weryfikacji.

2.

a) Jeżeli dokumentacja w sprawie konkurencyjnego trybu wyboru wykonawców została złożona przez beneficjenta do oceny wraz z wnioskiem o płatność, proces weryfikacji odbywa się w trybie określonym dla oceny wniosku o płatność – patrz reguła nr 23 książki procedur. Oznacza to, że np. pisma w sprawie uzupełnień/wyjaśnień lub inne pisma wysyłane są w trybie i na zasadach zgodnych

z procedurami w sprawie oceny wniosku o płatność i zgodnie z terminami przewidzianymi w tych procedurach.

b) Jeżeli dokumentacja w sprawie konkurencyjnego trybu wyboru wykonawców została złożona przez beneficjenta do oceny przed złożeniem wniosku o płatność w celu przygotowania pisma np. w sprawie uzupełnień/wyjaśnień można wykorzystać istniejący wzór pisma P-1/357 dotyczący uzupełnień/wyjaśnień w zakresie oceny zamówień publicznych odpowiednio go modyfikując na podstawie reguły R3 zawartej w książce procedur lub sporządzić pismo zgodnie z tą regułą. W celu przygotowania innego pisma niezbędnego w procesie oceny (np. informującego o wyniku oceny), należy postępować analogicznie jak w przypadku pisma w sprawie uzupełnień/wyjaśnień.

3. W przypadku gdy wystąpiła niezgodność należy zaznaczyć pole „Wystąpiła niezgodność”, a w przypadku gdy nie wystąpiła niezgodność należy zaznaczyć pole „Nie wystąpiła niezgodność”. W szczególności gdy zaznaczono pole „Wystąpiła niezgodność” należy opisać podjętą decyzję w polu „uzasadnienie”, wpisując jednocześnie czego dotyczy niezgodność, itp.

W przypadku gdy wyznaczono dwóch pracowników do weryfikacji, każdy z oceniających pracowników może wypełnić pole „uzasadnienie” – proponuje się wtedy oznaczać uzasadnienie poszczególnego pracownika poprzez dodanie zwrotu poprzedzającego uzasadnienie np. w postaci zwrotu „Weryfikujący:”, lub „Uzasadnienie Weryfikującego:”.

W przypadku gdy na podstawie złożonej przez beneficjenta dokumentacji nie jest możliwe udzielenie odpowiedzi w zakresie niezgodności, należy zaznaczyć pole „DO WEZW.”.

4. Po dokonanej ocenie w zakresie złożonej dokumentacji i oceny w zakresie pkt 1-16 karty, należy:
 - wypełnić pole/pola w tabeli: „Stwierdzone niezgodności dotyczące stosowania konkurencyjnego trybu wyboru wykonawcy skutkujące zmniejszeniem kwot pomocy” (patrz pkt 6), jeżeli nie ma potrzeby wzywania beneficjenta do uzupełniania braków lub wyjaśnień, lub
 - przygotować pismo do beneficjenta wzywające do złożenia uzupełnień dokumentacji lub wyjaśnień, jeżeli w toku oceny istnieje taka potrzeba i gdy zaznaczono co najmniej jedno pole „DO WEZW.” w pkt 1-16 karty.
5. Wszystkie elementy wymagające uzupełnienia/wyjaśnienia należy wpisać w Karcie w sekcji Uzupełnienia/wyjaśnienia w odpowiednie pola. Po upływie terminu w jakim beneficjent powinien złożyć uzupełnienia/wyjaśnienia należy zaznaczyć odpowiednie pole przy każdym z elementów w zależności czy dany element został uzupełniony lub dane wyjaśnienie złożone.

W sytuacji gdy dokumentacja z postępowania złożona jest przed złożeniem wniosku o płatność, zgodnie z zapisami umowy o przyznaniu pomocy, występuje możliwość jednokrotnego wezwania beneficjenta do złożenia uzupełnień lub wyjaśnień w sprawie przeprowadzonego postępowania. W sytuacji gdy dokumentacja z postępowania złożona jest wraz z wnioskiem o płatność wzywaniem beneficjenta do złożenia uzupełnień lub wyjaśnień w sprawie przeprowadzonego postępowania odbywa się w trybie i na zasadach oceny wniosku o płatność.

W tabeli dotyczącej terminów uzupełnienia brakujących dokumentów należy wpisać daty odpowiednio:

- w pkt 1: otrzymania przez beneficjenta pisma wzywającego do uzupełnienia/wyjaśnienia,
- w pkt 2: złożenia/nadania przez beneficjenta uzupełnień/wyjaśnień,
- w pkt 3: terminu, w którym należało złożyć/nadać uzupełnienia/wyjaśnienia – należy wpisać datę końcową terminu, w którym beneficjent zobowiązany jest do złożenia/nadania uzupełnień/wyjaśnień, wynikającego z terminów na uzupełnienia/wyjaśnienia określonych w umowie o przyznaniu pomocy.

W przypadku złożenia dokumentów lub wyjaśnień przez beneficjenta w odpowiedzi na wezwanie należy dokonać oceny postępowania w sprawie konkurencyjnego wyboru wykonawcy. W przypadku niezłożenia wszystkich lub części dokumentów lub niezłożenia wszystkich lub części wyjaśnień przez beneficjenta w ramach uzupełnień/ wyjaśnień należy dokonać oceny na podstawie posiadanych dokumentów w sprawie.

6. Po przeprowadzeniu oceny należy wypełnić pole „STWIERDZONE NIEZGODNOŚCI DOTYCZĄCE STOSOWANIA KONKURENCYJNEGO TRYBU WYBORU WYKONAWCY SKUTKUJĄCE ZMNIEJSZENIEM KWOT POMOCY”, wpisując niezgodności. Przy ustalaniu niezgodności i wysokości zmniejszeń należy postępować zgodnie z przepisami rozporządzenia w sprawie konkurencyjnego trybu wyboru wykonawców.

Należy wpisać wykryte niezgodności dotyczące stosowania konkurencyjnego trybu wyboru wykonawcy. W przypadku, gdy da się dla tych niezgodności precyzyjnie określić kwotę wysokości zmniejszenia kwoty pomocy należy wskazać tę kwotę (zmniejszenie ustalone na podstawie §11 ust. 1 rozporządzenia o konkurencyjności – tzw. metoda dyferencyjna). W przypadku gdy nie jest możliwe precyzyjne ustalenie wysokości kosztów poniesionych z naruszeniem przepisów (brak możliwości wyliczenia kwoty zmniejszenia na podstawie §11 ust. 1 rozporządzenia o konkurencyjności), należy podać wskaźnik procentowy przypisany do danej niezgodności, który zawarty jest w załączniku nr 2 do rozporządzenia o konkurencyjności.

Brak możliwości precyzyjnego ustalenia wysokości kosztów poniesionych z naruszeniem przepisów (brak możliwości wyliczenia kwoty zmniejszenia na podstawie §11 ust. 1 rozporządzenia o konkurencyjności) należy uzasadnić.

Zgodnie §11 ust. 6 rozporządzenia o konkurencyjności, w przypadku, gdy dana niezgodność jest taka sama jak niezgodność wcześniej stwierdzona w ramach Programu Rozwoju Obszarów Wiejskich na lata 2014–2020, do obliczenia wysokości zmniejszenia z tytułu danej niezgodności stosuje się wskaźnik procentowy o najwyższej wysokości spośród wskaźników przypisanych do tej niezgodności niezależnie od jej charakteru i wagi, jeżeli o wcześniej stwierdzonej niezgodności beneficjent został poinformowany, zanim zostało wszczęte postępowanie o udzielenie zamówienia publicznego albo postępowanie w sprawie wyboru przez beneficjenta wykonawcy danego zadania ujętego w zestawieniu rzeczowo-finansowym operacji, w odniesieniu do którego została stwierdzona dana niezgodność. W związku z tym w przypadku, gdy w danej sprawie stwierdzono niezgodność w zakresie prawidłowości przeprowadzenia konkurencyjnego trybu wyboru wykonawcy i zastosowanie będzie miała metoda wskaźnikowa obliczenia zmniejszenia, należy na podstawie posiadanych dokumentów, a także przy pomocy dostępnych baz danych i narzędzi informatycznych, tj. w szczególności przy pomocy aplikacji RDD, RIUP, OFSA PROW 2014-2020 oraz CKK zweryfikować czy wystąpił przypadek określony §11 ust. 6 rozporządzenia o konkurencyjności.

Wysokość wskaźnika czy kwota zmniejszenia w tym miejscu powinna być już uzgodniona przez weryfikującego i sprawdzającego. Jeżeli takiego uzgodnienia weryfikujący i sprawdzający nie osiągnęli wpisać należy wskaźniki i kwoty ustalone przez zatwierdzającego.

7. Po wypełnieniu powyższych pól należy wypełnić pole „Decyzja i uzasadnienie decyzji Zatwierdzającego w przypadku braku zgodności stanowisk pomiędzy Weryfikującym a Sprawdzającym ale tylko w przypadku gdy Sprawdzający został wyznaczony do oceny i gdy stanowiska Weryfikującego i Sprawdzającego są rozbieżne. W takiej sytuacji należy opisać podjętą decyzję w sprawie oceny i podać uzasadnienie podjętej decyzji.

W polu „Uwagi” należy podać wszystkie inne informacje, których nie można było zamieścić w innych częściach karty weryfikacji, a które uzupełniają kartę o informację w zakresie zdarzeń, które wystąpiły w trakcie oceny oraz informacje, których podanie pracownicy uznają za niezbędne i konieczne oraz informacje wyjaśniające w przypadku gdy z karty nie wynika, dlaczego określone czynności zostały podjęte.

8. Jeżeli w postępowaniu wystąpiły inne naruszenia przepisów w sprawie trybu konkurencyjnego wyboru wykonawców niż te wskazane w pkt 1-14 karty weryfikacji, należy je wypisać wypełniając odpowiednie pola karty, w tym pkt 15 karty.

Punkt 15 karty dotyczy innych naruszeń w konkurencyjnym trybie wyboru wykonawców, dlatego:

- a) należy sprawdzić czy nie wystąpiły inne naruszenia niż wskazane w pkt 1-14 karty weryfikacji,
- b) w punkcie tym należy również sprawdzić mechanizmy kontrolne wskazane przez Organ Certyfikujący – Szefa Krajowej Administracji Skarbowej w ramach audytu certyfikującego w Agencji Restrukturyzacji i Modernizacji Rolnictwa na podstawie art. 9 rozporządzenia Parlamentu Europejskiego i Rady (UE) nr 1306/2013 w odniesieniu do pełnionej przez nią funkcji Agencji Płatniczej. Wskazanymi przez Organ Certyfikujący mechanizmami kontrolnymi są:

- czy beneficjent zwrócił oferty złożone po terminie składania ofert, określonym w zapytaniu ofertowym (pkt. 12 *Zasad konkurencyjności będących załącznikami do umów o przyznaniu pomocy*);

[jeśli ze złożonej przez beneficjenta dokumentacji nie wynika, że beneficjent zwrócił oferty należy podjąć czynności (np. uzupełnienia/wyjaśnienia), które umożliwią ustalenie powyższego i przez to umożliwią udzielenie odpowiedzi na to pytanie]

- czy informacja o wyniku postępowania umieszczona została na stronie internetowej, wskazanej w komunikacie do czasu uruchomienia tej strony internetowej – informacja o wyniku postępowania wysłana została do wszystkich potencjalnych wykonawców, do których zostało skierowane zapytanie ofertowe oraz umieszczona co najmniej na stronie internetowej beneficjenta, o ile posiada taką stronę (pkt. 13 *Zasad konkurencyjności będących załącznikami do umów o przyznaniu pomocy*);

- czy zapytanie ofertowe zawiera wskazanie przesłanek odrzucenia oferty.

Jeżeli wykryto inne naruszenia (inne niż wskazane w pkt 1-14 karty weryfikacji) i/lub te wskazane przez Organ Certyfikujący i nie można w żaden sposób oszacować wysokości kosztów poniesionych z naruszeniem tych przepisów i jednocześnie naruszenie to nie jest uwzględnione w Załączniku nr 2 do rozporządzenia o konkurencyjności – należy odstąpić od nałożenia sankcji.

9. Należy również ocenić czy przedmiot zamówienia jest zgodny z zakresem rzeczowym zestawienia rzeczowo finansowego stanowiącego załącznik do Umowy o przyznaniu pomocy (pkt 16 karty).

Należy sprawdzić, czy zakres rzeczowy postępowania konkurencyjnego wyboru wykonawców poszczególnych zadań, odpowiada zakresowi zestawienia rzeczowo-finansowego stanowiącego załącznik do Umowy o przyznaniu pomocy.

Zestawienie rzeczowo-finansowe operacji uwzględnia ogół robót budowlanych, usług i dostaw w ramach danej operacji. W przypadku, gdy postępowanie nie dotyczy któregoś z rodzajów zamówienia określonego w zestawieniu rzeczowo-finansowym, pod uwagę bierze się tę część zestawienia, która dotyczy postępowania w sprawie konkurencyjnego wyboru wykonawcy. Opisana sytuacja może zaistnieć, gdy w ramach jednej operacji

realizowane jest kilka postępowań w sprawie konkurencyjnego wyboru wykonawców poszczególnych zadań. W takim przypadku należy pamiętać, aby wynik wszystkich przeprowadzonych postępowań w ramach operacji wyczerpywał zakres rzeczowy określony w zestawieniu rzeczowo-finansowym.

Inny przypadek, to taki, w którym zakres postępowania jest całkowicie inny niż zakres zadań określony w zestawieniu rzeczowo-finansowym operacji. Koszty takich zadań nie mogą być uznane za kwalifikowalne ponieważ zakres postępowania nie odpowiada zakresowi rzeczowo-finansowemu.

10. Po dokonaniu oceny należy podpisać kartę w wyznaczonych miejscach oraz wysłać do beneficjenta pismo zawierające informacje o wyniku oceny.

a) W przypadku gdy dokumentacja z postępowania została złożona przed złożeniem wniosku o płatność, pismo informujące beneficjenta o wyniku oceny powinno zawierać informacje, o których mowa w umowie o przyznaniu pomocy dla takich przypadków, tj.:

- Jeżeli przeprowadzone przez beneficjenta postępowanie w sprawie wyboru przez beneficjenta wykonawcy danego zadania ujętego w zestawieniu rzeczowo-finansowym operacji zostanie ocenione przez podmiot wdrażający/ARiMR pozytywnie, beneficjent nie będzie zobowiązany do przedstawiania wraz z wnioskiem o płatność dokumentacji potwierdzającej zachowanie konkurencyjnego trybu wyboru wykonawców w zakresie zweryfikowanego pozytywnie postępowania w sprawie wyboru przez beneficjenta wykonawcy danego zadania ujętego w zestawieniu rzeczowo-finansowym operacji;

- W przypadku, gdy złożona dokumentacja, pomimo wezwania beneficjenta w sprawie uzupełnienia i wyjaśnienia, nadal będzie zawierała braki lub uchybienia, podmiot wdrażający/ARiMR poinformuje beneficjenta o zakresie braków lub uchybień wraz ze wskazaniem, iż w sytuacji zrealizowania zadania, w ramach którego koszty zostaną przedstawione do refundacji, na podstawie tak przeprowadzonego postępowania w sprawie wyboru przez beneficjenta wykonawcy danego zadania ujętego w zestawieniu rzeczowo-finansowym operacji, bez usunięcia tych braków i uchybień, które go dotyczą, zastosowana zostanie kara administracyjna, zgodnie z zasadami określonymi odpowiednio w § 11 rozporządzenia w sprawie konkurencyjnego trybu wyboru wykonawców i w załączniku nr 2 do tego rozporządzenia. Jednocześnie, podmiot wdrażający/ARiMR poinformuje beneficjenta, że w związku ze stwierdzonymi uchybieniami, na etapie rozpatrywania wniosku o płatność pod uwagę będą brane koszty poniesione na podstawie postępowania w sprawie wyboru przez beneficjenta wykonawcy danego zadania ujętego w zestawieniu rzeczowo - finansowym operacji, z którego dokumentacja zostanie złożona wraz z wnioskiem o płatność.

b) W przypadku gdy dokumentacja z postępowania została złożona wraz z wnioskiem o płatność, pismo z informacją w zakresie konkurencyjnego wyboru wykonawców

przygotowywane jest zgodnie z pkt 2a zawartym w tej instrukcji w części „WERYFIKACJA”.

c) W przypadku stwierdzenia niezgodności z przepisami w zakresie konkurencyjnego wyboru wykonawców, które nie skutkują zmniejszeniem kwoty pomocy, w pismach zawierających informację o wyniku oceny, o których mowa w pkt 10 a i b, należy również informować beneficjentów o tych niezgodnościach. Informowanie to ma cel edukacyjny, przyczyniający się do zmniejszenia występowania takich samych lub podobnych uchybień w przyszłości i wynika z zaleceń organów kontrolnych.

KARTA AKTUALIZACJI KP-611-357-ARiMR/3/z

Znak sprawy: DDD.WPO.611.5.2018.MZ

Opis zmian:

Lp.	Przyczyna zmiany ¹	Miejsce wprowadzenia zmiany ²	Opis wprowadzonej zmiany ³	Numer oraz propozycja zmiany do KP, na którą ma wpływ proponowana zmiana ⁴
1.	Konieczność dostosowania procedury do zmiany przepisów w związku z wejściem w życie przepisów ustawy z dnia 10 stycznia 2018 r. o zmianie ustawy o płatnościach w ramach systemu wsparcia bezpośredniego oraz niektórych innych ustaw (Dz. U. poz. 311) oraz przepisów rozporządzenia MRiRW z dnia 14 lutego 2018 r. w sprawie wyboru wykonawców zadań ujętych w zestawieniu rzeczowo – finansowym operacji oraz warunków dokonywania zmniejszeń kwot pomocy oraz pomocy technicznej (Dz.U. poz. 396).	Cała KP	Modyfikacja całej procedury zgodnie z przyczyną zmiany.	Zmiana ma wpływ na inne KP - w szczególności na KP dotyczące obsługi wniosków o płatność.
2.	Dodanie informacji (w instrukcjach do kart weryfikacji) związanej z obliczaniem wysokości zmniejszenia z tytułu danej niezgodności w przypadku gdy dana niezgodność jest taka sama jak niezgodność wcześniej stwierdzona w ramach Programu Rozwoju Obszarów Wiejskich na lata 2014–2020 u danego beneficjenta - o nakładaniu najwyższego wskaźnika w takich przypadkach. Zgodnie ze stanowiskiem wypracowanym na spotkaniu z DDI, DOPI, DPT, DDSS, DAW u Zastępcy Prezesa Tomasza Nowakowskiego.	Instrukcje	Wprowadzono zmiany na podstawie przyczyny zmiany.	Zmiana ma wpływ na inne KP - w szczególności na KP dotyczące obsługi wniosków o płatność.
3.	Dodanie informacji (w instrukcjach do kart weryfikacji), o konieczności uzasadnienia braku możliwości precyzyjnego ustalenia wysokości kosztów poniesionych z naruszeniem przepisów (brak możliwości wyliczenia kwoty zmniejszenia na podstawie §11 ust. 1 rozporządzenia o konkurencyjności).	Instrukcje	Wprowadzono zmiany na podstawie przyczyny zmiany.	Zmiana nie ma wpływu na inne KP.
4.	Część C1 i C2 w IKW-1/357. Poprawiono zapisy na bardziej czytelne. Dodatkowo usunięto zapisy, z których mogło wynikać, że np. uzyskanie opinii podmiotu zewnętrznego jest bezwzględnie i automatycznie wiążące dla podmiotu wdrażającego, ponieważ w każdym przypadku należy przed podjęciem decyzji w sprawie dokonać własnej analizy z uwzględnieniem wszystkich okoliczności. To podmiot wdrażający podejmuje decyzję w sprawie jako strona umowy o przyznaniu pomocy.	Instrukcja	Wprowadzono zmiany na podstawie przyczyny zmiany.	Zmiana nie ma wpływu na inne KP.
5.	W IKW-1/357 w części „Zalecenia ogólne” usunięto pkt 8 i 9 dotyczące uzupełniania i wyjaśniania z uwagi, że punkty te stanowią powtórzenie reguł zawartych w KP	Instrukcja	Wprowadzono zmiany na podstawie przyczyny zmiany.	Zmiana nie ma wpływu na inne KP.

¹ Należy podać przyczynę zmiany, np. rekomendacja DAW (raport z dnia ..., str. ..., treść uwagi); uwaga DPB (pismo znak:..., z dnia..., treść uwagi); w przypadku, gdy zmiana KP wynika ze zmiany systemu informatycznego należy podać numer konkretnego Zgłoszenia Zmiany, na podstawie którego został zmieniony system; w przypadku, gdy zmiana KP wynika ze zmiany legislacji należy podać pełną nazwę ustawy, rozporządzenia, itp.

² Należy podać rozdz., str., pkt, itp.

³ Skreślono nast. słowa „...”, dodano nast. słowa „...”, słowa „...” zastąpiono nast. słowami „...”.

⁴ Należy podać numer i tytuł KP, na którą ma wpływ proponowana zmiana. Jeżeli proponowana zmiana nie ma wpływu na inne KP w niniejszej rubryce należy wpisać słowa „zmiana nie ma wpływu na inne KP”.

6.	W IKW-1/357 oraz w KW-1/357 w części „Wynik weryfikacji wstępnej” usunięto odpowiedź NIE dotyczącej pytania „Dokumentacja kwalifikuje się do dalszej oceny”, ponieważ na tym etapie nie znajduje to uzasadnienia. Z diagramów procedury wynika, że na tym etapie może być wysłane pismo do beneficjenta o negatywnej ocenie postępowania. Takie podejście nie jest zgodne z zapisami umowy o przyznaniu pomocy oraz z regułą zawartą w KP, z której wynika, że w przypadku gdy beneficjent nie złożył dokumentów i wyjaśnień to ocena dokonywana jest w oparciu o posiadanie dokumenty. W związku z tym poprawiono też diagramy.	Karta weryfikacji, instrukcja	Wprowadzono zmiany na podstawie przyczyny zmiany.	Zmiana nie ma wpływu na inne KP.
7.	Ocena konkurencyjnego wyboru została rozszerzona o ocenę dokumentacji z konkurencyjnego wyboru złożonej wraz z wnioskiem o płatność. Zmiana ta wymaga zmian procedur dotyczących oceny wniosku o płatność.	Cała KP	Wprowadzono zmiany na podstawie przyczyny zmiany.	Zmiana ma wpływ na inne KP - w szczególności na KP dotyczące obsługi wniosków o płatność.
8.	Dodanie reguły określającej konieczność badania dokumentacji poprzedzającej wybór wykonawcy na podstawie art. 43a ust. 5c. Zgodnie z art. 43a ust. 5c ustawy o wspieraniu rozwoju obszarów wiejskich w przypadku gdy w wyniku przeprowadzonego postępowania w sprawie wyboru wykonawcy danego zadania ujętego w zestawieniu rzeczowo-finansowym operacji nie ma możliwości wyboru najkorzystniejszej oferty, podmiot ubiegający się o przyznanie pomocy lub pomocy technicznej oraz beneficjent mogą zawrzeć umowę na wykonanie tego zadania z wybranym przez nich wykonawcą bez zastosowania przepisów art. 43 a ust. 1-3 tej ustawy, jeżeli wykonawca ten nie jest powiązany z nimi osobowo lub kapitałowo. W przypadku gdy beneficjent przedstawił umowę na wykonanie zadania ujętego w zestawieniu rzeczowo-finansowym operacji z wybranym przez siebie wykonawcą na podstawie art. 43 a ust. 5c ustawy o wspieraniu rozwoju obszarów wiejskich należy dokonać oceny dokumentacji związanej z przeprowadzonym postępowaniem w sprawie wyboru przez beneficjenta wykonawcy danego zadania, o której mowa w §8 rozporządzenia w sprawie wyboru wykonawców potwierdzającej brak możliwości wyboru najkorzystniejszej oferty.	Reguły	Dodano regułę zgodnie z przyczyną zmiany.	Zmiana nie ma wpływu na inne KP.
9.	Dodano zapisy w IKW-1/357; IKW-2/357 oraz pismach P-2/357 oraz P-3/357 o konieczności informowania beneficjentów o niezgodnościach w pzp oraz konkurencyjnym wyborze wykonawców, które nie skutkują zmniejszeniem kwoty pomocy, Informowanie to ma cel edukacyjny, przyczyniający się do zmniejszenia występowania takich samych lub podobnych uchybień w przyszłości i wynika z zaleceń organów kontrolnych.	Instrukcje, pisma	Wprowadzono zmiany na podstawie przyczyny zmiany.	Zmiana nie ma wpływu na inne KP.
10.	Autopoprawki techniczne, logiczne, itp.	Cała KP.	Wprowadzono zmiany na podstawie przyczyny zmiany.	Zmiana nie ma wpływu na inne KP.
11.	Uwaga DAiS ARiMR. Uwzględnienie uwag zgłoszonych przez Departament Analiz i Sprawozdawczości (22 uwagi). Email: <i>DAiS-WAiS.0221.89.2018.ESz,DCz,RT.Osz z dnia 25.04.2018r.</i>	Cała KP	Wprowadzono zmiany na podstawie przyczyny zmiany.	Zmiana nie ma wpływu na inne KP.
12.	Uwaga DDI ARiMR. 1.1.5 Reguły związane z przebiegiem procesu 1. Przed rozpoczęciem weryfikacji postępowania o udzielenie zamówienia	Reguły	Wprowadzono zmiany na podstawie przyczyny zmiany.	Zmiana nie ma wpływu na inne KP.

	publicznego/oceny konkurencyjnego wyboru wykonawców wszystkie osoby uczestniczące w tym procesie muszą podpisać Deklarację bezstronności (P-6/357). Podpisaną Deklarację należy załączyć do teczki wniosku . Proponujemy zastąpić wyraz „wniosku” wyrazem „sprawy” Przed rozpoczęciem weryfikacji postępowania o udzielenie zamówienia publicznego/oceny konkurencyjnego wyboru wykonawców wszystkie osoby uczestniczące w tym procesie muszą podpisać Deklarację bezstronności (P-6/357). Podpisaną Deklarację należy załączyć do teczki sprawy .			
13.	Uwaga DDI ARiMR. 1.1.5 Reguły związane z przebiegiem procesu Ustawa z dnia 22 czerwca 2016 r. o zmianie ustawy – Prawo zamówień publicznych oraz niektórych innych ustaw (Dz. U. poz. 1020, 1579 i 1920). Proponujemy ujednoczenie publikatora ustawy z dnia 22 czerwca 2016 r. o zmianie ustawy – Prawo zamówień publicznych oraz niektórych innych ustaw Ustawa z dnia 22 czerwca 2016 r. o zmianie ustawy – Prawo zamówień publicznych oraz niektórych innych ustaw (Dz. U. poz. 1020).	Reguły	Wprowadzono zmiany na podstawie przyczyny zmiany.	Zmiana nie ma wpływu na inne KP.
14.	Uwaga DDI ARiMR. KW-1/357, część C pkt 4 i 6 Pkt. 4. - przed nr artykułu 62 należy dodać „art.” Pkt. 5. - przed nr artykułu 134 należy dodać „art.”	Karta	Wprowadzono zmiany na podstawie przyczyny zmiany.	Zmiana nie ma wpływu na inne KP.
15.	Uwaga DDI ARiMR. IKW-1/357 Sposób wypełniania Karty KW2.1/357 Należy poprawić nazwę występującą w treści: „zamówień z wolnej ręki dotychczasowemu wykonawcy” „zamówień z wolnej ręki udzielonych dotychczasowemu wykonawcy”	Instrukcja, Karta	Wprowadzono zmiany na podstawie przyczyny zmiany.	Zmiana nie ma wpływu na inne KP.
16.	Uwaga DDI ARiMR. P-2/357 W piśmie brak (u dołu strony) opisu dot. przypisu nr 3	Pismo	Wprowadzono zmiany na podstawie przyczyny zmiany. Zmieniono pismo, przez co uwaga została uwzględniona w innej formie.	Zmiana nie ma wpływu na inne KP.
17.	Uwaga DDI ARiMR. IKW-1/357, Zalecenia ogólne pkt. 10 Treść punktu jest powieleniem treści Reguły 4.	Instrukcja	Wprowadzono zmiany na podstawie przyczyny zmiany.	Zmiana nie ma wpływu na inne KP.
18.	Uwaga DKiB ARiMR. Pkt. 10 <i>Instrukcji wypełniania karty weryfikacji postępowania o udzielenie zamówienia publicznego PROW 2014-2020 (IKW-1/357)</i> zawiera również ww. zapis. Jednocześnie <i>Instrukcja wypełniania karty weryfikacji postępowania przeprowadzonego w trybie konkurencyjnego wyboru wykonawców zadań ujętych w zestawieniu rzeczowo-finansowym operacji na podstawie dokumentacji złożonej przed złożeniem wniosku o płatność oraz wraz z wnioskiem o płatność PROW 2014-2020 (IKW-2/357)</i> nie odwołuje się do procesu dotyczącego postępowania z nieprawidłowościami. Prosimy o ujednoczenie zapisów zawartych w procedurze 1.1, IKW-1/357 oraz IKW-2/357. W celu uniknięcia dublowania zapisów, DKiB proponuje umieszczenie odniesienia do procesu postępowania z nieprawidłowościami/ błędami w regulach dotyczących procedury 1.1, która obejmuje zarówno weryfikację postępowania o udzielenie	Instrukcje, reguły	Wprowadzono zmiany na podstawie przyczyny zmiany.	Zmiana nie ma wpływu na inne KP.

	zamówienia jak i konkurencyjnego wyboru wykonawców. Ujednolicenie zapisu.			
19.	Uwaga DKiB ARiMR. Procedura 1.1 – Reguły. Prosimy o dodanie w regułach zapisu dotyczącego postępowania z doniesieniami. W przypadku otrzymania informacji o podejrzeniu wystąpienia nieprawidłowości należy postępować zgodnie z właściwymi książkami procedur: - w zakresie działań DPT - KP-611-335-ARiMR - Rozpatrywanie nieprawidłowości w ramach pomocy technicznej PROW 2014-2020, - w zakresie działań DDD – Rozpatrywanie, stwierdzanie i przekazywanie informacji o nieprawidłowościach/ błędach w ramach działań objętych PROW 2014-2020 obsługiwanych przez podmioty wdrażające/ARiMR – KP-611-367-ARiMR. Ujednolicenie zapisu.	Reguły	Wprowadzono zmiany na podstawie przyczyny zmiany.	Zmiana nie ma wpływu na inne KP.
20.	Uwaga DKiB ARiMR. Pkt. 1.1.5 - Reguła R.4. cyt. „W przypadku podejrzenia wystąpienia nieprawidłowości/błędów lub stwierdzenia nieprawidłowości/błędów należy postępować zgodnie z właściwymi procedurami w tym zakresie określającymi tryb i zasady postępowania dotyczące rozpatrywania, stwierdzania i informowania o nieprawidłowościach/błędach w ramach działań objętych PROW 2014-2020.” Prosimy o wskazanie właściwych procedur. Ze względu na fakt, iż proces jest regulowany przez różne procedury w zależności od działania/ departamentu prosimy o wskazanie właściwych procedur.	Reguły	Wprowadzono zmiany na podstawie przyczyny zmiany	Zmiana nie ma wpływu na inne KP.
21.	Uwaga DPiZP ARiMR. R6 – proponujemy powołując ustawę z dnia 22 czerwca 2016 r. o zmianie ustawy – Prawo zamówień publicznych oraz niektórych innych ustaw wpisać publikator (Dz. U. poz. 1020) bez zmian (analogicznie, jak jest to obecnie stosowane w umowach). Uwaga dot. całej procedury;	Cała KP	Wprowadzono zmiany na podstawie przyczyny zmiany	Zmiana nie ma wpływu na inne KP.
22.	Uwaga DPiZP ARiMR. R5 i Tryb konkurencyjny reguły ogólne lit. b – zwracamy uwagę, iż zgodnie z § 1 ust. 5 pkt 1 zarządzenia nr 80/2016 Prezesa Agencji Restrukturyzacji i Modernizacji Rolnictwa z dnia 1 sierpnia 2016 r. w sprawie wprowadzenia zasad obsługi prawnej wynika, iż „Zasięganie opinii prawnych wymagane jest w szczególności (...) w sprawach indywidualnych, skomplikowanych pod względem prawnym”. Wobec powyższego należy dostosować te części instrukcji do występowania do służb prawnych jedynie w indywidualnych, skomplikowanych przypadkach, a nie w każdym przypadku, gdy wystąpią okresy przejściowe czy różne „taryfikatory”;	Reguły	Wprowadzono zmiany na podstawie przyczyny zmiany	Zmiana nie ma wpływu na inne KP.
23.	Uwaga DPiZP ARiMR. P-3/357 – proponujemy wpisać po wyrazach „zgodnie z § ... ust. ...” wyraz „Umowy”;	Pismo	Wprowadzono zmiany na podstawie przyczyny zmiany	Zmiana nie ma wpływu na inne KP.

24.	Uwaga DPiZP ARiMR. P-2/357 – zwracamy uwagę, iż brak jest przypisu nr 3, który jest podany w treści pisma, proponujemy również wykreślenie powtarzającego się wyrazu „postępowania o”;	Pismo	Wprowadzono zmiany na podstawie przyczyny zmiany Pismo P-2 zostało przeredagowane.	Zmiana nie ma wpływu na inne KP.
25.	Uwaga DPiZP ARiMR. P-2/357 – zwracamy uwagę, iż w rozporządzeniu MRiRW z dnia 14 lutego 2018 r. w sprawie wyboru wykonawców zadań ujętych w zestawieniu rzeczowo – finansowym operacji oraz warunków dokonywania zmniejszeń kwot pomocy oraz pomocy technicznej brak jest przepisu, będącego odpowiednikiem § 7 ust. 7 rozporządzenia Ministra Rolnictwa i Rozwoju Wsi z dnia 13 stycznia 2017 r. w sprawie szczegółowych warunków i trybu konkurencyjnego wyboru wykonawców zadań ujętych w zestawieniu rzeczowo-finansowym operacji i warunków dokonywania zmniejszeń kwot pomocy oraz pomocy technicznej o treści „Przy obliczaniu wysokości zmniejszenia na podstawie ust. 2 bierze się pod uwagę kwotę pomocy pomniejszoną o wysokość zmniejszeń obliczonych na podstawie ust. 1 z tytułu niezgodności stwierdzonych w odniesieniu do danego postępowania o udzielenie zamówienia publicznego albo postępowania w sprawie wyboru przez beneficjenta wykonawcy danego zadania ujętego w zestawieniu rzeczowo-finansowym operacji.” W nowym rozporządzeniu jest przepis § 11 ust. 7 o treści „W przypadku stwierdzenia w odniesieniu do danego postępowania o udzieleniu zamówienia publicznego albo postępowania w sprawie wyboru przez beneficjenta wykonawcy danego zadania ujętego w zestawieniu rzeczowo-finansowym operacji więcej niż jednej niezgodności, wartość zmniejszeń nie podlega sumowaniu.” oraz przypis o treści „W przypadku, o którym mowa w ust. 7, do wszystkich stwierdzonych niezgodności stosuje się zmniejszenie z tytułu niezgodności skutkującej zmniejszeniem o najwyższej wartości.” Wobec powyższego proponujemy dostosować treść pisma do obowiązujących przepisów rozporządzenia w sprawie wyboru wykonawców zadań ujętych w zestawieniu rzeczowo – finansowym operacji oraz warunków dokonywania zmniejszeń kwot pomocy oraz pomocy technicznej, ale również do obowiązujących załączników do umów, w przypadku, gdy załączniki te będą miały zastosowanie;	Pismo	Wprowadzono zmiany na podstawie przyczyny zmiany Pismo P-2 zostało przeredagowane.	Zmiana nie ma wpływu na inne KP.
26.	Uwaga DPiZP ARiMR. KW-1/357 – proponujemy w tabeli w poz. 1 po słowach „art. 17 ust. 2” wpisać o jaką ustawę chodzi;	KW	Wprowadzono zmiany na podstawie przyczyny zmiany	Zmiana nie ma wpływu na inne KP.
27.	Uwaga DPiZP ARiMR. IKW-2/357 Zalecenia ogólne pkt 1 – proponujemy podać pełną nazwę ustawy tj. ustawa z dnia 20 lutego 2015 r. o wspieraniu rozwoju obszarów wiejskich z udziałem środków Europejskiego Funduszu Rolnego na rzecz Rozwoju Obszarów Wiejskich w ramach Programu Rozwoju Obszarów Wiejskich na lata 2014-2020, gdyż w ramach tego dokumentu ustawa powoływana jest po raz pierwszy, uwaga	IKW	Wprowadzono zmiany na podstawie przyczyny zmiany	Zmiana nie ma wpływu na inne KP.

	dot. również IKW-1/357;			
28.	Uwaga DPiZP ARiMR. IKW-1/357 str. 1 – proponujemy po słowach „prawo zamówień” wpisać słowo „publicznych”,	IKW	Wprowadzono zmiany na podstawie przyczyny zmiany	Zmiana nie ma wpływu na inne KP.
29.	Uwaga Urzędu Marszałkowskiego Województwa Małopolskiego Pkt 1.1.5 Reguły związane z przebiegiem postępowania; <u>Zamówienia publiczne</u> reguła nr 8. Proponuje się dodać możliwość złożenia w formie elektronicznej całej dokumentacji technicznej występującej w danym postępowaniu, tj. oprócz projektu budowlanego również Specyfikacji Technicznych, Przedmiary robót, itp „W przypadku Dokumentacji technicznej przekazanej przez Beneficjenta w formie elektronicznej” Dokumentacje techniczne, przedmiary robót są często dokumentami obszernymi zwłaszcza przy zamówieniach na roboty budowlane o dużej wartości. W związku z powyższym proponuje się, aby również te dokumenty były składane w formie elektronicznej, z jednoczesnym złożeniem stosownego oświadczenia o zgodności z oryginałem.	Reguły	Wprowadzono zmiany na podstawie przyczyny zmiany	Zmiana nie ma wpływu na inne KP.
30.	Uwaga Urzędu Marszałkowskiego Województwa Małopolskiego Dodatkowo należy uwzględnić ścieżkę postępowania w sytuacji o której mowa w zmianie ustawy o ROW, tj. w przypadku gdy w wyniku przeprowadzonego postępowania w sprawie wyboru wykonawcy danego zadania ujętego w zestawieniu rzeczowo finansowym, nie ma możliwości wyboru najkorzystniejszej oferty i w takiej sytuacji jest możliwość podpisania umowy z dowolnym wykonawcą nie powiązany osobowo lub kapitałowo, bez konieczności powtarzania trybu określonego w rozporządzeniu. Przykładowo czy SW ma sprawdzać całe postępowanie ramach którego nie złożono żadnej oferty lub wszystkie podlegały odrzuceniu oraz umowę zawartą już bez stosowania zasad konkurencyjności pod kątem weryfikacji powiązań osobowych/kapitałowych.	Reguły	Wprowadzono zmiany na podstawie przyczyny zmiany	Zmiana nie ma wpływu na inne KP.
31.	Uwaga Urzędu Marszałkowskiego Województwa Mazowieckiego Książka Procedur KP-611-357-ARiMR/3.1r Reguła główna b str. 10 z 25 (W praktyce chodzi tutaj koszty objęte (...) zamówienia publicznego zostały wszczęte do 18 stycznia 2017r.) Poprawienie błędu językowego występującego w zawartej treści. W praktyce chodzi tutaj o koszty objęte (...) zamówienia publicznego zostały wszczęte do 18 stycznia 2017r. Zachowanie właściwej formy gramatycznej przedmiotowego zdania.	Reguła	Wprowadzono zmiany na podstawie przyczyny zmiany	Zmiana nie ma wpływu na inne KP.
32.	Uwaga Urzędu Marszałkowskiego Województwa Mazowieckiego Książka Procedur KP-611-357-ARiMR/3.1r R6. (Weryfikacji postępowania o udzielenie zamówienia publicznego dokonuje się przy pomocy Karty weryfikacji KW-1/357 lub innej karty-„dostosowanej” (patrz reguła	Reguła	Wprowadzono zmiany na podstawie przyczyny zmiany	Zmiana nie ma wpływu na inne KP.

	<p>główna pkt b) – w oparciu o przepisy ustawy prawo zamówień publicznych dla postępowań wszczętych przed wejściem w życie przepisów ustawy z dnia 22 czerwca 2016 r. o zmianie ustawy – Prawo zamówień publicznych oraz niektórych innych ustaw (Dz. U. poz. 1020, 1579 i 1920), –albo postępowań wszczętych po wejściu w życie ustawy z dnia 22 czerwca 2016 r. o zmianie ustawy – Prawo zamówień publicznych oraz niektórych innych ustaw (Dz. U. poz. 1020, 1579 i 1920).</p> <p>Ujednoczenie zapisów w zakresie oznaczenia publikacji aktów prawnych zamieszczonych w Dzienniku Ustaw.</p> <p>Weryfikacji postępowania o udzielenie zamówienia publicznego dokonuje się przy pomocy Karty weryfikacji KW-1/357 lub innej karty-„dostosowanej” (patrz reguła główna pkt b) – w oparciu o przepisy ustawy prawo zamówień publicznych dla postępowań wszczętych przed wejściem w życie przepisów ustawy z dnia 22 czerwca 2016 r. o zmianie ustawy – Prawo zamówień publicznych oraz niektórych innych ustaw (Dz. U. poz. 1020, 1579 i 1920), albo postępowań wszczętych po wejściu w życie ustawy z dnia 22 czerwca 2016 r. o zmianie ustawy – Prawo zamówień publicznych oraz niektórych innych ustaw (Dz. U. poz. 1020, 1579 i 1920).</p> <p>Ujednoczenie w zakresie oznaczenia przytoczonych aktów prawnych.</p> <p>Zaproponowany zapis będzie spójny z oznaczeniem/wykreśleniem zastosowanym we wcześniejszej treści przedmiotowej Książki Procedur – Reguła główna a)</p>			
33.	<p>Uwaga Urzędu Marszałkowskiego Województwa Mazowieckiego Książka Procedur KP-611-357-ARiMR/3.1r R11.</p> <p>(...jeżeli postępowanie zostało wszczęte po wejściu w życie ustawy z dnia 22 czerwca 2016 r. o zmianie ustawy – Prawo zamówień publicznych oraz niektórych innych ustaw (Dz. U. poz. 1020, 1579 i 1920), albo (...))</p> <p>Ujednoczenie zapisów w zakresie oznaczenia publikacji aktów prawnych zamieszczonych w Dzienniku Ustaw.</p> <p>...jeżeli postępowanie zostało wszczęte po wejściu w życie ustawy z dnia 22 czerwca 2016 r. o zmianie ustawy – Prawo zamówień publicznych oraz niektórych innych ustaw (Dz. U. poz. 1020, 1579 i 1920), albo (...))</p> <p>Ujednoczenie w zakresie oznaczenia przytoczonych aktów prawnych.</p> <p>Zaproponowany zapis będzie spójny z oznaczeniem/wykreśleniem zastosowanym we wcześniejszej treści przedmiotowej Książki Procedur – Reguła główna a)</p>	Reguła	Wprowadzono zmiany na podstawie przyczyny zmiany	Zmiana nie ma wpływu na inne KP.
34.	<p>Uwaga Urzędu Marszałkowskiego Województwa Mazowieckiego Książka Procedur KP-611-357-ARiMR/3.1r R20.</p> <p>(Jeżeli dokumentacja w sprawie konkurencyjnego wyboru wykonawców została złożona przez Beneficjenta do oceny wraz z wnioskiem o płatność, proces weryfikacji odbywa się w trybie określony dla oceny wniosku o płatność z uwzględnieniem reguły nr 5.)</p> <p>Poprawienie błędu językowego występującego w zawartej treści.</p> <p>Jeżeli dokumentacja w sprawie konkurencyjnego wyboru wykonawców została</p>	Reguła	Wprowadzono zmiany na podstawie przyczyny zmiany	Zmiana nie ma wpływu na inne KP.

	<p>złożona przez Beneficjenta do oceny wraz z wnioskiem o płatność, proces weryfikacji odbywa się w trybie określonym dla oceny wniosku o płatność z uwzględnieniem reguły nr 5.</p> <p>Zachowanie właściwej formy gramatycznej przedmiotowego zdania.</p>			
35.	<p>Uwaga Urzędu Marszałkowskiego Województwa Mazowieckiego Karta weryfikacji KW-2/357 Stopka: KP-611-357/ARiMR/2/z Zmiana oznaczenia numerycznego stopki w dokumencie: Karta do oceny konkurencyjnego wyboru wykonawców KW-2/357 KP-611-357-ARiMR/3.12/z r Z uwagi na wprowadzoną modyfikację Książki Procedur KP-611-357-ARiMR/2/z modyfikacji wymaga również stopka w Karcie weryfikacji KW-2/357 prowadząca do ujednoczenia oznaczenia symbolicznego we wszystkich dokumentach składających się na tą procedurę.</p>	KW	Wprowadzono zmiany na podstawie przyczyny zmiany	Zmiana nie ma wpływu na inne KP.
36.	<p>Uwaga Urzędu Marszałkowskiego Województwa Mazowieckiego Instrukcja wypełniania karty weryfikacji IKW-2/357 Stopka: KP-611-357/ARiMR/2/z Zmiana oznaczenia numerycznego stopki w dokumencie: Instrukcja wypełniania karty weryfikacji IKW-2/357 KP-611-357-ARiMR/3.12/z r Z uwagi na wprowadzoną modyfikację Książki Procedur KP-611-357-ARiMR/2/z modyfikacji wymaga również stopka w Instrukcji wypełniania karty weryfikacji IKW-2/357 prowadząca do ujednoczenia oznaczenia symbolicznego we wszystkich dokumentach składających się na tą procedurę.</p>	IKW	Wprowadzono zmiany na podstawie przyczyny zmiany	Zmiana nie ma wpływu na inne KP.
37.	<p>Uwaga Urzędu Marszałkowskiego Województwa Mazowieckiego Instrukcja wypełniania karty weryfikacji IKW-2/357 Akapit 1 (str. 4) (W tabeli dotyczącej terminów należy wpisać daty odpowiednio: 1. otrzymania przez beneficjenta pisma wzywającego do uzupełnienia 2. złożenia przez beneficjenta uzupełnień/wyjaśnień 3. Wymaganego terminu w którym uzupełnienia/wyjaśnienia powinny zostać dostarczone.) Wprowadzenie zapisu, który reguluje możliwość przekazu dokumentacji do podmiotu wdrażającego za pomocą nadania przesyłki u operatora pocztowego. W tabeli dotyczącej terminów należy wpisać daty odpowiednio: 1. Otrzymania przez beneficjenta pisma wzywającego do uzupełnienia 2. Złożenia przez beneficjenta uzupełnień/wyjaśnień lub datę stempla jeżeli przesyłka została nadana u operatora pocztowego 3. Wymaganego terminu w którym uzupełnienia/wyjaśnienia powinny zostać dostarczone Zgodnie z zasadami wykonywania czynności kancelaryjnych należy przyjąć, że data</p>	IKW	Wprowadzono zmiany na podstawie przyczyny zmiany	Zmiana nie ma wpływu na inne KP.

	przekazania dokumentacji może być osobiste złożenie dokumentacji do podmiotu wdrażającego lub nadanie przesyłki u operatora pocztowego. Zatem należy uznać, że dochowanie terminu na złożenie uzupełnień/wyjaśnień następuje wraz z przekazaniem dokumentacji do podmiotu wdrażającego zarówno poprzez osobiste złożenie dokumentacji, jak również nadanie przesyłki u operatora pocztowego w terminie 14 dni od dnia doręczenia pisma P-1/357.			
38.	<p>Uwaga Urzędu Marszałkowskiego Województwa Mazowieckiego Instrukcja wypełniania karty weryfikacji IKW-2/357 (str. 5)</p> <p>(- czy beneficjent zwrócił oferty złożone po terminie składania ofert, określonym w zapytaniu ofertowym (pkt. 12 <i>Zasad konkurencyjności będących załącznikami do umów o przyznaniu pomocy</i>)</p> <p>Wprowadzenie regul/wytucznych dotyczących sposobu postępowania przy sprawdzeniu wskazanego mechanizmu kontrolnego.</p> <p>Akty obowiązujące oraz procedury nie definiują jak postępować w przypadku sprawdzania wymienionego mechanizmu kontrolnego -nie uwzględniają zapisów wskazujących na konieczność sprawdzenia czy beneficjent zwrócił oferty złożone po terminie składania ofert. Inaczej sytuacja wygląda w przypadku dwóch pozostałych mechanizmów kontrolnych tj. <i>czy zapytanie ofertowe zawiera wskazanie przesłanek odrzucenia oferty oraz czy informacja o wyniku postępowania umieszczona została na stronie internetowej, wskazanej w komunikacie do czasu uruchomienia tej strony internetowej.</i> Zatem w celu ujednoczenia zapisów proceduralnych można wprowadzić zapis oceny tego mechanizmu kontrolnego wyznaczający regułę weryfikacji dokumentacji z przeprowadzonego postępowania w sprawie wyboru wykonawcy w tym zakresie.</p>	IKW	Wprowadzono zmiany na podstawie przyczyny zmiany	Zmiana nie ma wpływu na inne KP.
39.	<p>Uwaga Urzędu Marszałkowskiego Województwa Mazowieckiego Karta weryfikacji KW-1/357 Stopka: KP-611-357/ARiMR/2/z Zmiana oznaczenia numerycznego stopki w dokumencie: Karta do oceny Pzp KW-1/357 KP-611-357-ARiMR/3.12/z r</p> <p>Z uwagi na wprowadzoną modyfikację Książki Procedur KP-611-357-ARiMR/2/z modyfikacji wymaga również stopka w Karcie weryfikacji KW-1/357 prowadząca do ujednoczenia oznaczenia symbolicznego we wszystkich dokumentach składających się na tą procedurę.</p>	KW	Wprowadzono zmiany na podstawie przyczyny zmiany	Zmiana nie ma wpływu na inne KP.
40.	<p>Uwaga Urzędu Marszałkowskiego Województwa Mazowieckiego Karta weryfikacji KW-1/357 CZĘŚĆ C. WERYFIKACJA POPRAWNOŚCI PRZEPROWADZENIA POSTĘPOWANIA Pkt 3 (Czy udzielenie zamówienia w trybie negocjacji z ogłoszeniem, dialogu konkurencyjnego lub partnerstwa innowacyjnego nastąpiło bez naruszenia art. 55 ust.1, lub art. 60b ust.1, lub art. 73a ust.1 Pzp?) Poprawienie błędu językowego występującego w zawartej treści. Czy udzielenie zamówienia w trybie negocjacji z ogłoszeniem, dialogu</p>	KW	Wprowadzono zmiany na podstawie przyczyny zmiany	Zmiana nie ma wpływu na inne KP.

	<p>konkurencyjnego lub partnerstwa innowacyjnego nastąpiło bez naruszenia art. 55 ust. 1, lub art. 60b ust. 1, lub art. 73a ust. 1 Pzp? Zachowanie właściwej formy przedmiotowego zdania.</p>			
41.	<p>Uwaga Urzędu Marszałkowskiego Województwa Mazowieckiego Instrukcja wypełniania karty weryfikacji IKW-1/357 CZĘŚĆ C. WERYFIKACJA POPRAWNOŚCI PRZEPROWADZENIA POSTĘPOWANIA Pkt 17 (Jeżeli wystąpiły takie naruszenia należy zastosować odpowiednio wskaźnik dla kategorii niezgodności spośród określonych w Załączniku nr 1 do rozporządzenia o konkurencyjności pkt 20. W przypadku gdy jest to zamówienie z wolnej ręki należy wpisać N/D) Modyfikacja treści pkt 17 poprzez wskazanie sposobu postępowania w przypadku przetargu nieograniczonego. Jeżeli wystąpiły takie naruszenia należy zastosować odpowiednio wskaźnik dla kategorii niezgodności spośród określonych w Załączniku nr 1 do rozporządzenia o konkurencyjności pkt 20. W przypadku gdy jest to zamówienie z wolnej ręki lub w przypadku przetargu nieograniczonego należy wpisać N/D Pkt 17 przedmiotowej Instrukcja wypełniania karty weryfikacji IKW-1/357 znajduje zastosowanie w momencie oceny czy nie nastąpiło ograniczenie kręgu potencjalnych wykonawców w sposób naruszający przepisy ustawy Pzp w przypadku przetargu ograniczonego, negocjacji z ogłoszeniem, dialogu konkurencyjnego, negocjacji bez ogłoszenia, zapytania o cenę, partnerstwa innowacyjnego, licytacji elektronicznej. Zatem brak odniesienia się do przetargu nieograniczonego w przedmiotowym punkcie daje podstawy do oznaczenia w karcie weryfikacji pozycji N/D w momencie oceny postępowania przeprowadzonego w trybie przetargu nieograniczonego.</p>	IKW	Wprowadzono zmiany na podstawie przyczyny zmiany	Zmiana nie ma wpływu na inne KP.
42.	<p>Uwaga Urzędu Marszałkowskiego Województwa Kujawsko-Pomorskiego IKW-1/357, część C, pkt 24.2 Dotyczy zdania: „W oparciu o właściwy kurs <u>sprawdzenie dostępności środków?</u>” Proponuje się usunięcie zapisu Zapis nie dotyczący ustalenia wartości zamówienia.</p>	IKW	<p>Wprowadzono zmiany na podstawie przyczyny zmiany</p> <p>Wskazane w tym punkcie mechanizmy kontrolne określił Organ Certyfikujący (OC). Organ Certyfikujący ocenił obowiązującą procedurę w wersji 2 z i stwierdził, że pomimo zawartych mechanizmów kontrolnych zawartych w KP brakuje tych, które wskazane są w pkt 24. Organ certyfikujący podtrzymał ustalenia w tym zakresie pomimo wnioskowania przez ARiMR o wycofanie rekomendacji. W związku z tym w pkt 24 zawarto mechanizmy kontrolne wskazane przez Organ Certyfikujący. Zamieszczenie ich w oddzielnym punkcie ma na celu m.in. zwrócenie uwagi podmiotom wdrażającym na to, na jakie aspekty dodatkowe Organ Certyfikujący zwraca uwagę.</p>	Zmiana nie ma wpływu na inne KP.

			Co do zasady, modyfikowanie punktów kontrolnych wskazanych przez OC nie znajduje uzasadnienia z uwagi na powyższe, jednak analizując uwagę UM oraz ustalenie OC oraz przepisy art. 35 ust. 1 i 3 Pzp można dojść do wniosku, że stwierdzenie „sprawdzenie dostępności środków” jest niezrozumiałe i nie odpowiada przepisom na które powołuje się OC. Dlatego usunięto ten zapis, w związku z wątpliwościami UM i niezgodnością z przepisami Pzp wskazanymi przez OC.	
43.	Uwaga Urzędu Marszałkowskiego Województwa Kujawsko-Pomorskiego IKW-1/357, część C, pkt 24.b Dotyczy zdania: „Jeżeli wykryto inne naruszenia oraz te wskazane przez Organ Certyfikujący” Jeżeli wykryto inne naruszenia (wskazane w pkt. 24) oraz te wskazane przez Organ Certyfikujący Doprecyzowane zapisu.	IKW	Wprowadzono zmiany na podstawie przyczyny zmiany Doprecyzowano w innej formie.	Zmiana nie ma wpływu na inne KP.
44.	Uwaga Urzędu Marszałkowskiego Województwa Kujawsko-Pomorskiego IKW-1/357, część C, pkt 24.b Dotyczy zdania: „W sytuacji gdy podczas weryfikacji postępowania można wskazać, że dana niezgodność na wpływ na wszystkie koszty związane z tym postępowaniem, należy dokonać zmniejszenia w wysokości równej wysokości tych kosztów (...) Należy sprecyzować zapis, że przedstawione zadanie dotyczy sytuacji, w której możliwe jest precyzyjne ustalenie kosztów lub usnąć całe zdanie ze względu na aktualne i obowiązujące zapisy rozporządzenia w § 11 ust. 1 Ministra Rolnictwa i Rozwoju Wsi z dnia 14 lutego 2018 r. w sprawie szczegółowych warunków i trybu konkurencyjnego wyboru wykonawców zadań ujętych w zestawieniu rzeczowo-finansowym operacji i warunków dokonywania zmniejszeń kwot pomocy oraz pomocy technicznej (Dz. U. poz.396).	IKW	Wprowadzono zmiany na podstawie przyczyny zmiany Patrz również uwaga z UM Woj. Małopolskiego zawarta w pkt 55 karty aktualizacji. Uwagi te są zbieżne.	Zmiana nie ma wpływu na inne KP.
45.	Uwaga Urzędu Marszałkowskiego Województwa Kujawsko-Pomorskiego IKW-1/357, str. 6, Termin uzupełnienia brakujących dokumentów Dotyczy zdania: „(...) należy postępować jak w przypadku przekroczenia terminu wynikającego z umowy o przyznanie pomocy”. „należy postępować zgodnie z zapisami umowy” Doprecyzowanie zapisu.	IKW	Wprowadzono zmiany na podstawie przyczyny zmiany	Zmiana nie ma wpływu na inne KP.
46.	Uwaga Urzędu Marszałkowskiego Województwa Kujawsko-Pomorskiego KP R5 Dotyczy zdania: „Wynik oceny w sprawie zamówień publicznych oraz konkurencyjnego wyboru wykonawców należy przekazać do komórki właściwej w sprawie rozpatrywania wniosków o płatność”. Proponuje się usunięcie zapisu W regule zawarto zapis, że pracownicy dokonujący oceny wniosku o płatność	Reguły	Wprowadzono zmiany na podstawie przyczyny zmiany	Zmiana nie ma wpływu na inne KP.

	obowiązani są zapoznać się z wynikiem oceny w sprawie zamówień publicznych oraz konkurencyjnego wyboru wykonawców.			
47.	Uwaga Urzędu Marszałkowskiego Województwa Kujawsko-Pomorskiego KP R12 Dotyczy zdania: „Oceny postępowania o udzielenie zamówienia publicznego dokonuje się w terminie 60 dni roboczych od dnia złożenia dokumentacji” Proponuje się zapis „Oceny postępowania o udzielenie zamówienia publicznego dokonuje się w terminie określonym w umowie o przyznaniu pomocy” W umowach o przyznaniu pomocy dla różnych działań są różne terminy.	Reguły	Wprowadzono zmiany na podstawie przyczyny zmiany	Zmiana nie ma wpływu na inne KP.
48.	Uwaga Urzędu Marszałkowskiego Województwa Kujawsko-Pomorskiego P-2/357 Dotyczy zdania: „(...) informuję o pozytywnej ocenie postępowania o udzielenie zamówienia publicznego” Należy doprecyzować przypis w jakiej sytuacji należy usunąć słowo „pozytywnej”. Należy doprecyzować przypis w jakiej sytuacji należy usunąć słowo „pozytywnej”, gdyż procedura tego nie zawiera, było tylko w aktualizacji.	Pisma	Wprowadzono zmiany na podstawie przyczyny zmiany Pismo P-1 i P-2 zostało przerezegowane.	Zmiana nie ma wpływu na inne KP.
49.	Uwaga Urzędu Marszałkowskiego Województwa Kujawsko-Pomorskiego P-2/357 Należy poprawić numerację przypisów oraz ich opisów.	Pisma	Wprowadzono zmiany na podstawie przyczyny zmiany Pismo P-1 i P-2 zostało przerezegowane.	Zmiana nie ma wpływu na inne KP.
50.	Uwaga Urzędu Marszałkowskiego Województwa Kujawsko-Pomorskiego IKW-2/357 (weryfikacja) Dotyczy zdania: „(...) jeżeli wskazano inne naruszenia oraz te wskazane przez Organ Certyfikujący (...) i jednocześnie naruszenie to nie jest uwzględnione w załączniku nr 1” jeżeli wskazano inne naruszenia oraz te wskazane przez Organ Certyfikujący (...) i jednocześnie naruszenie to nie jest uwzględnione w załączniku nr 2 Uwaga redakcyjna	IKW	Wprowadzono zmiany na podstawie przyczyny zmiany	Zmiana nie ma wpływu na inne KP.
51.	Uwaga Urzędu Marszałkowskiego Województwa Pomorskiego 1.1.5 Reguły związane z przebiegiem procesu <u>Zamówienia publiczne</u> <u>Reguła główna:</u> b) W praktyce chodzi tutaj koszty objęte umowami o przyznaniu pomocy zawartymi do dnia 18 stycznia 2017r., dla których postępowania o udzielenie zamówienia publicznego zostały wszczęte przed tym dniem oraz po tym dniu, oraz koszty objęte umowami o przyznaniu pomocy zawartymi od dnia 18 stycznia 2017r., dla których postępowania o udzielenie zamówienia publicznego zostały wszczęte do 18 stycznia 2017r. Propozycja: 1. W praktyce chodzi tutaj koszty objęte umowami o przyznaniu pomocy zawartymi do dnia 18 stycznia 2017r.	Reguły	Wprowadzono zmiany na podstawie przyczyny zmiany Przyjęta z niewielkimi modyfikacjami.	Zmiana nie ma wpływu na inne KP.

	<p>2. Koszty objęte umowami o przyznaniu pomocy zawartymi od dnia 18 stycznia 2017r., dla których postępowania o udzielenie zamówienia publicznego zostały wszczęte do 18 stycznia 2017r.</p> <p>Uzasadnienie postępowania wszczętego przed tym dniem oraz po tym dniu obejmują pełny katalog postępowań poza dniem 18.01.2017 r. (tj. w tym dniu) Przeredagować zapisy i zaktualizować IKW-1/357, tak aby były spójne zapisy w KP i IKW</p>			
52.	<p>Uwaga Urzędu Marszałkowskiego Województwa Pomorskiego</p> <p>KP-611-357/ARiMR/2/z - dla IKW-2/357 3 r. (tryb konkurencyjny)</p> <p><u>Strona nr 3:</u></p> <ul style="list-style-type: none"> • Szacunkowa wartość postępowania zgodna z Zestawieniem Rzeczowo-Finansowym stanowiącym załącznik do umowy o przyznaniu pomocy – należy wpisać wartość szacunkową zamówienia zgodną z wartością jaka danemu zadaniu (zamówieniu) przypisana została w Zestawieniu Rzeczowo-Finansowym stanowiącym załącznik do umowy o przyznaniu pomocy <p>Propozycja:</p> <ul style="list-style-type: none"> • Szacunkowa wartość postępowania zgodna z Zestawieniem Rzeczowo-Finansowym stanowiącym załącznik do umowy o przyznaniu pomocy oraz ustaleniem wartości zamówienia przed wszczęciem postępowania jak nakazuje rozporządzenie MRiRW z dnia 14.02.2018 r. – należy wpisać wartość szacunkową zamówienia zgodną z wartością jaka danemu zadaniu (zamówieniu) przypisana została w Zestawieniu Rzeczowo-Finansowym stanowiącym załącznik do umowy o przyznaniu pomocy oraz z ewentualnego ustalenia przed wszczęciem postępowania <p>informacja w tym zakresie powinna być zbieżna z wytycznymi wg nowego rozporządzenia MRiRW z dnia 14.02.2018 r.</p>	KP	<p>Wprowadzono zmiany na podstawie przyczyny zmiany</p> <p>Uwzględniono w innej formie.</p>	Zmiana nie ma wpływu na inne KP.
53.	<p><u>Uwaga DPT ARiMR</u></p> <p>Rozdział I Procedury – Pkt 1.1.5.Reguły związane z przebiegiem procesu. Uzupełnienie treści Reguły ogólnej dla zamówień publicznych o zapisy w pkt a i b w zakresie pomocy technicznej.</p> <p>W treści Reguły ogólnej dla zamówień publicznych w pkt a i b dodano informacje o przepisach dotyczących okresów obowiązywania taryfikatorów określających wysokości korekt finansowych w przypadku postępowań realizowanych w ramach pomocy technicznej.</p> <p>Ze względu na specyfikę pomocy technicznej niezbędne było uzupełnienie treści Reguły w zakresie wskazania przepisów prawnych do stosowania korekt w zależności od terminu wszczęcia postępowania o udzielenie zamówienia publicznego.</p>	Reguły	<p>Wprowadzono zmiany na podstawie przyczyny zmiany</p> <p>Dostosowano procedurę zgodnie z uwagą DPT zgłoszoną w formie uwagi oraz zgodnie z poprawioną procedurą w trybie rejestracji zmian przesłaną wraz z uwagą drogą e-mail.</p>	Zmiana nie ma wpływu na inne KP.
54.	<p>Uwaga Urzędu Marszałkowskiego Województwa Małopolskiego</p> <p>IKW-1/357 część C pkt 24 „Czy w postępowaniu nie wystąpiły inne naruszenia ustawy Pzp”</p>	IKW	<p>Wprowadzono zmiany na podstawie przyczyny zmiany</p> <p>Uwaga częściowo uzgodniona.</p>	Zmiana nie ma wpływu na inne KP.

	<p>Część wskazanych mechanizmów kontrolnych zawiera się w innych punktach karty weryfikacji, w związku z powyższym proponuje się wykreślenie z niniejszego punktu powielających się mechanizmów kontrolnych z innymi punktami karty weryfikacji.</p> <p>Proponuje się wykreślenie/zmodyfikowanie następujących mechanizmów kontrolnych ujętych w pkt 24 karty weryfikacji:</p> <ul style="list-style-type: none"> - wykreślenie pkt 8b – ww. mechanizm jest weryfikowany w ramach pkt 11 karty weryfikacji, - modyfikacja pkt 10 – ww. mechanizm jest częściowo weryfikowany w ramach pkt 7 karty weryfikacji - modyfikacja pkt 11 – ww. mechanizm jest częściowo weryfikowany w ramach pkt 8 karty weryfikacji - modyfikacja pkt 12 – wskazano art. 29 ust. 3 ustawy Pzp, należy wskazać art. 29 ust. 3a ustawy Pzp <p>Powielanie się mechanizmów kontrolnych w poszczególnych punktach karty weryfikacji może prowadzić do sytuacji, że dane naruszenie będzie dwukrotnie karane.</p>		<p>Wskazane w tym punkcie mechanizmy kontrolne określił Organ Certyfikujący (OC). Organ Certyfikujący ocenił obowiązującą procedurę w wersji 2 z i stwierdził, że pomimo zawartych mechanizmów kontrolnych zawartych w KP brakuje tych, które wskazane są w pkt 24. Organ certyfikujący podtrzymał ustalenia w tym zakresie pomimo wniosku przez ARiMR o wycofanie rekomendacji. W związku z tym w pkt 24 zawarto mechanizmy kontrolne wskazane przez Organ Certyfikujący. Zamieszczenie ich w oddzielnym punkcie ma na celu m.in. zwrócenie uwagi podmiotom wdrażającym na to, na jakie aspekty dodatkowe Organ Certyfikujący zwraca uwagę.</p> <p>Modyfikowanie punktów kontrolnych wskazanych przez OC nie znajduje uzasadnienia z uwagi na powyższe. Odnosząc się do zarzutu powielania mechanizmów kontrolnych co może prowadzić do sytuacji, że dane naruszenie będzie dwukrotnie karane, należy zauważyć, że jest to niemożliwe z uwagi na § 11 ust. 7 i 8 <i>rozporządzenia Ministra Rolnictwa i Rozwoju Wsi z dnia 14 lutego 2018 r. w sprawie wyboru wykonawców zadań ujętych w zestawieniu rzeczowo finansowym operacji oraz warunków dokonywania zmniejszeń kwot pomocy oraz pomocy technicznej</i> (Dz.U. poz. 396). Karanie za dane naruszenie dwukrotnie nie ma również uzasadnienia z logicznego punktu widzenia. Nawet jeżeli jakiś naruszenie by się powtórzyło z uwagi na powtórzenie mechanizmu kontrolnego to i tak pozostaje jednym i tym samym naruszeniem.</p> <p>Uwzględniono natomiast ostatni tiret dotyczący art. 29 ust. 3a z uwagi na oczywistą omyłkę OC.</p>	
55.	<p>Uwaga Urzędu Marszałkowskiego Województwa Małopolskiego IKW-1/357 część C pkt 24 „Czy w postępowaniu nie wystąpiły inne naruszenia ustawy Pzp”</p> <p>IKW-2/357 pkt 15 „Inne niezgodności”</p> <p>W kartach weryfikacji dodano zapis: <i>Jeżeli wykryto inne naruszenia oraz te wskazane przez Organ Certyfikujący i nie można w żaden sposób oszacować wysokości kosztów poniesionych z naruszeniem tych przepisów i jednocześnie</i></p>	IKW	<p>Wprowadzono zmiany na podstawie przyczyny zmiany</p> <p>Uwaga częściowo uzględniona.</p> <p>Przeprowadzone dodatkowe konsultacje telefoniczne z Kierownikiem Zespół ds. Kontroli Projektów PROW oraz RiM w UM wskazują, że niejasny dla pracowników</p>	Zmiana nie ma wpływu na inne KP.

<p><i>naruszenie to nie jest uwzględnione w Załączniku nr 1 do rozporządzenia o konkurencyjności – należy odstąpić od nałożenia sankcji. W sytuacji gdy podczas weryfikacji postępowania można wykazać, że dana niezgodność ma wpływ na wszystkie koszty związane z tym postępowaniem, należy dokonać zmniejszenia w wysokości równej wysokości tych kosztów, stosując zmniejszenie obliczone metodą zgodną z §11 ust. 1 rozporządzenia o konkurencyjności.</i></p> <p>Proszę o doszczegółowienie/ podanie przykładu nieprawidłowości, która nie mieści się w pozostałych punktach kart weryfikacji, dla których zostały określone wskaźniki procentowe korekt, która ma wpływ na wszystkie nieprawidłowości oraz proszę doszczegółowić jaka w takim przypadku powinna być nałożona korekta.</p> <p>Należy podkreślić, że jedyną możliwą do określenia kwotą jest kwota dotycząca wszystkich kosztów, czyli 100%. Jednakże zgodnie z pismem znak: ROW.wpk.510.34.2017 z dnia 13.03.2017 r. MRiRW, wskazało że wskaźniki 100% zostały zarezerwowane dla najpoważniejszych naruszeń i ujęte w taryfikatorze. Doszczegółowienie zapisu dotyczącego nałożenia korekty Poprawna weryfikacja zamówień publicznych/zasad konkurencyjności.</p>		<p>UM jest zapis: „W sytuacji gdy podczas weryfikacji postępowania można wykazać, że dana niezgodność ma wpływ na wszystkie koszty związane z tym postępowaniem, należy dokonać zmniejszenia w wysokości równej wysokości tych kosztów, stosując zmniejszenie obliczone metodą zgodną z §11 ust. 1 rozporządzenia o konkurencyjności.”. W ocenie UM wcześniejsze zdanie konsumuje całość problematyki w przypadku wystąpienia „innych naruszeń” Pzp. W związku z tym, że zapis jest niejasny dla odbiorców KP, należy zgodzić się z UM, ponieważ zdanie to określa, że jeżeli nie jest możliwe oszacowanie kosztów poniesionych z naruszeniem tych przepisów i jednocześnie naruszenie to nie jest uwzględnione w zał. Nr 1 do rozporządzenia należy wtedy odstąpić od nałożenia kary. W związku z tym wszystkie inne przypadki podlegają zmniejszeniu/karze, tj. wynika z tego, że w sytuacji, gdy można oszacować koszty nakłada się karę. W ocenie DDD i UM zmienione zapisy nadal odpowiadają stanowisku MRiRW wyrażonym w piśmie ROW.wpk.510.34.2017 z dnia 13.03.2017 r.</p> <p>Na marginesie należy wskazać, że trudno jest zgodzić się z UM, że w przypadku innych naruszeń, jedyną możliwą do określenia kwotą jest kwota dotycząca wszystkich kosztów, co wyjaśniło MRiRW we wskazanym piśmie. Należy pamiętać, mając na uwadze stanowisko MRiRW wyrażone w ww. piśmie, że ”twierdzenie, że jakiegokolwiek naruszenie ustawy Pzp nieuwzględnione w taryfikatorze skutkuje nałożeniem sankcji w wysokości 100%, tj. że jakakolwiek niezgodność z przepisami o zamówieniach publicznych obliguje kontrolujących do uznania za niekwalifikowalne całych kosztów poniesionych w wyniku takiego postępowania, jest nieuzasadnione i niezgodne z przepisami rozporządzenia ws. konkurencyjności. Jedynie w przypadku gdy podczas weryfikacji postępowania można wykazać, że dana niezgodność ma wpływ na</p>	
---	--	--	--

			<p>wszystkie koszty związane z tym postępowaniem, należy dokonać zmniejszenia w wysokości równej wysokości tych kosztów. Jednakże w takim przypadku nie ma mowy o stosowaniu wskaźnika w wysokości 100%, ponieważ zmniejszenie obliczane jest metodą dyferencyjną (...).”</p> <p>W związku z powyższym podawanie przykładu nie znajduje uzasadnienia. Do przykładu podanego przez UM odniosło się MRiRW w ww. piśmie. Ponadto należy mieć na względzie, że każdy przypadek powinien być oceniany indywidualnie w odniesieniu do okoliczności danej sprawy, dlatego podawanie przykładu nie jest zasadne. Dodatkowo trzeba zwrócić uwagę, że procedura powinna zawierać mechanizmy, które umożliwią ocenę sprawy w niestandardowych, nietypowych przypadkach, które obecnie i czysto teoretycznie nie są możliwe lub są trudne do określenia przez podmiot wdrażający lub inny podmiot.</p>	
56.	<p>Uwaga Urzędu Marszałkowskiego Województwa Mazowieckiego Książka Procedur KP-611-357-ARiMR/3.1r Reguła główna b) str. 11 z 25</p> <p>(- postępowania o udzielenie zamówienia publicznego wszczęte przed wejściem w życie przepisów ustawy z dnia 22 czerwca 2016 r. o zmianie ustawy – Prawo zamówień publicznych oraz niektórych innych ustaw (Dz. U. poz. 1020, 1579 i 1920). Korekty finansowe dla tych postępowań zawarte są w załącznikach do umów przyznaniu pomocy;</p> <p>- postępowania o udzielenie zamówienia publicznego wszczęte po wejściu w życie przepisów ustawy z dnia 22 czerwca 2016 r. o zmianie ustawy – Prawo zamówień publicznych oraz niektórych innych ustaw (Dz. U. poz. 1020, 1579 i 1920) i przed wejściem w życie przepisów ustawy z dnia 15 grudnia 2016 r. o zmianie ustawy o wspieraniu rozwoju obszarów wiejskich (Dz. U. z 2017 r. poz. 5 i 1503).Korekty finansowe dla tych postępowań zawarte są w załącznikach do umów przyznaniu pomocy)</p> <p>Ujednolicenie zapisów w zakresie oznaczenia publikacji aktów prawnych zamieszczonych w Dzienniku Ustaw.</p> <p>Poprawienie błędu językowego występującego w zawartej treści.</p> <p>-postępowania o udzielenie zamówienia publicznego wszczęte przed wejściem w życie przepisów ustawy z dnia 22 czerwca 2016 r. o zmianie ustawy – Prawo zamówień publicznych oraz niektórych innych ustaw (Dz. U. poz. 1020, 1579 i</p>	Reguły	<p>Wprowadzono zmiany na podstawie przyczyny zmiany Uwaga częściowo uzględniona.</p> <p>Nie uwzględniono w zakresie: ustawy z dnia 15 grudnia 2016 r. o zmianie ustawy o wspieraniu rozwoju obszarów wiejskich (Dz. U. z 2017 r. poz. 5 +1503). Podany publikator jest poprawny ponieważ wskazano zmianę wprowadzoną Dz. U. z 2017 poz. 1503. Powyższe nie zostało zakwestionowane przez służby prawne Agencji.</p>	Zmiana nie ma wpływu na inne KP.

	<p>1920). Korekty finansowe dla tych postępowań zawarte są w załącznikach do umów o przyznaniu pomocy;</p> <p>- postępowania o udzielenie zamówienia publicznego wszczęte po wejściu w życie przepisów ustawy z dnia 22 czerwca 2016 r. o zmianie ustawy – Prawo zamówień publicznych oraz niektórych innych ustaw (Dz. U. poz. 1020, 1579 i 1920) i przed wejściem w życie przepisów ustawy z dnia 15 grudnia 2016 r. o zmianie ustawy o wspieraniu rozwoju obszarów wiejskich (Dz. U. z 2017 r. poz. 5 i 1503).Korekty finansowe dla tych postępowań zawarte są w załącznikach do umów o przyznaniu pomocy.</p> <p>Ujednoczenie w zakresie oznaczenia przytoczonych aktów prawnych.</p> <p>Zaproponowany zapis będzie spójny z oznaczeniem/wykreśleniem zastosowanym we wcześniejszej treści przedmiotowej Książki Procedur – Reguła główna a)</p> <p>Zachowanie właściwej formy gramatycznej przedmiotowego zdania.</p>			
57.	<p>Uwaga Urzędu Marszałkowskiego Województwa Mazowieckiego Książka Procedur KP-611-357-ARiMR/3.1r Pkt 1.1.5 R5 Wynik oceny w sprawie zamówień publicznych oraz konkurencyjnego wyboru wykonawców należy przekazać do komórki właściwej w sprawie rozpatrywania wniosków o płatność. Pracownicy dokonujący oceny wniosku o płatność obowiązani są zapoznać się z wynikiem oceny w sprawie zamówień publicznych oraz konkurencyjnego wyboru wykonawców</p> <p>Wynik oceny w sprawie zamówień publicznych oraz konkurencyjnego wyboru wykonawców należy załączyć do teczki wniosku. Pracownicy dokonujący oceny wniosku o aneks lub o płatność obowiązani są zapoznać się z wynikiem oceny w sprawie zamówień publicznych oraz konkurencyjnego wyboru wykonawców</p> <p>Wynik oceny w sprawie zamówień publicznych oraz konkurencyjnego wyboru wykonawców należy załączyć to teczki wniosku, by umożliwić zapoznanie właściwe rozpatrzenie wniosku o aneks lub wniosku o płatność.</p>	Reguły	<p>Wprowadzono zmiany na podstawie przyczyny zmiany Uwaga częściowo uzględniona.</p> <p>Załączanie dokumentów z oceny postępowania wynika z reguły nr 2. Usunięto zdanie:” Wynik oceny w sprawie zamówień publicznych oraz konkurencyjnego wyboru wykonawców należy przekazać do komórki właściwej w sprawie rozpatrywania wniosków o płatność.”, ponieważ nie koresponduje ono ze zdaniem pierwszym reguły nr 5.</p>	Zmiana nie ma wpływu na inne KP.
58.	<p>Uwaga Urzędu Marszałkowskiego Województwa Mazowieckiego Pismo P-1/357 (W związku z § ... umowy nr..... zawartej w dniu, w ramach działania, w trakcie oceny dokumentacji postępowania o udzielenie zamówienia publicznego w sprawie....., która wpłynęła dow dniuw ramach operacji ..., stwierdzono brak wymaganych załączników / złożona dokumentacja wymaga dodatkowych wyjaśnień¹. W związku z powyższym proszę o dostarczenie następujących dokumentów/wyjaśnień¹: w terminie 7 dni od dnia doręczenia niniejszego pisma.)</p> <p>Ujednoczenia zapisów -wzór przedmiotowego pisma nie uwzględnia zapisów odzwierciedlających proces oceny przeprowadzonego postępowania w sprawie wyboru przez Beneficjenta wykonawcy danego zadania ujętego w zestawieniu rzeczowo-finansowym operacji.</p> <p>W związku z § ... umowy nr..... zawartej w dniu, w ramach działania</p>	Pismo	<p>Wprowadzono zmiany na podstawie przyczyny zmiany Uwaga częściowo uzględniona.</p> <p>Reguła nr 3 zawarta w KP określa, że w przypadku konieczności sporządzenia pisma korzysta się ze wzorów załączonych do procedury a w przypadku gdy ich nie ma należy je sporządzać zgodnie z instrukcjami kancelaryjnymi danej jednostki lub w można modyfikować pisma zawarte w procedurze. W IKW-2/357 zawarta jest informacja, że w celu przygotowania pisma w sprawie uzupełnień/wyjaśnień można wykorzystać</p>	Zmiana nie ma wpływu na inne KP.

	<p>....., w trakcie oceny dokumentacji postępowania o udzielenie zamówienia publicznego/ postępowania o konkurencyjnym wyborze wykonawcy, w sprawie, która wpłynęła do w dniu w ramach operacji ..., stwierdzono brak wymaganych załączników / złożona dokumentacja wymaga dodatkowych wyjaśnień¹. W związku z powyższym proszę o dostarczenie następujących dokumentów/wyjaśnień¹:</p> <p>w terminie 7/14 dni od dnia doręczenia niniejszego pisma.)</p> <p>Ponieważ ocena przeprowadzonego postępowania w sprawie konkurencyjnego wyboru wykonawców wynika z zapisów zawartych w przedmiotowej KP-611-357-ARiMR to dokument oznaczony symbolem P-1/357 tj.</p> <p><i>Pismo w sprawie złożenia uzupełnień/wyjaśnień</i> powinien mieć wykorzystanie zarówno dla oceny postępowań o udzielenie zamówienia publicznego, jak również dokumentacji postępowania o konkurencyjnym wyborze wykonawcy. W celu ujednoczenia zapisów proceduralnych należy zmodyfikować treść przedmiotowego pisma dając jednoznacznie możliwości jego wykorzystania w każdym z wymienionych przypadków poprzez wybór właściwej treści/usunięcie niepotrzebnych zapisów.</p>		<p>istniejący wzór pisma P-1/357 dotyczący uzupełnień/wyjaśnień w zakresie oceny zamówień publicznych odpowiednio go modyfikując lub sporządzić pismo zgodnie z regułą R3 zawartą w KP. Dodatkowo dodano zapis: „W celu przygotowania innego pisma niezbędnego w procesie oceny (np. informującego o wyniku oceny), należy postępować analogicznie jak w przypadku pisma w sprawie uzupełnień/ wyjaśnień.”. mając na względzie powyższe podmioty wdrażające mają określoną ścieżkę postępowania w przypadku konieczności sporządzenia pisma w opisywanych procesach. Procedura precyzuje postępowanie w takich przypadkach.</p>	
59.	<p>Uwaga Urzędu Marszałkowskiego Województwa Mazowieckiego Pismo P-2/357</p> <p>(W związku z § ... umowy nr.... zawartej w dniu, w ramach działania/poddziałania, w wyniku oceny postępowania o udzielenie zamówienia publicznego, którego przedmiotem jest w ramach operacji, informuję o pozytywnej¹ ocenie postępowania o udzielenie zamówienia publicznego.)</p> <p>Ujednoczenia zapisów -wzór przedmiotowego pisma nie uwzględni zapisów właściwych dla procesu oceny przeprowadzonego postępowania w sprawie konkurencyjnego wyboru przez Beneficjenta wykonawcy danego zadania ujętego w zestawieniu rzeczowo-finansowym operacji.</p> <p>W związku z § ... umowy nr.... zawartej w dniu, w ramach działania/poddziałania, w wyniku oceny¹ postępowania o udzielenie zamówienia publicznego/ dokumentacji postępowania o konkurencyjnym wyborze wykonawcy, którego przedmiotem jest w ramach operacji, informuję o pozytywnej¹ ocenie postępowania o udzielenie zamówienia publicznego/ postępowania o konkurencyjnym wyborze wykonawcy.</p> <p>Ponieważ ocena przeprowadzonego postępowania w sprawie konkurencyjnego wyboru wykonawców wynika z zapisów zawartych w przedmiotowej KP-611-357-ARiMR to dokument P-2/357 <i>Pismo informujące o pozytywnej ocenie postępowania/ocenie postępowania i ewentualnych uchybieniach obarczonych karami administracyjnymi</i> powinien mieć wykorzystanie zarówno dla oceny postępowań o udzielenie zamówienia publicznego, jak również dokumentacji postępowania o konkurencyjnym wyborze wykonawcy. W celu ujednoczenia zapisów proceduralnych można zmodyfikować treść przedmiotowego pisma dając jednoznacznie możliwości jego wykorzystania w każdym z wymienionych przypadków poprzez wybór właściwej treści/usunięcie niepotrzebnych zapisów.</p>	Pismo	<p>Wprowadzono zmiany na podstawie przyczyny zmiany Uwaga częściowo uzględniona.</p> <p>Reguła nr 3 zawarta w KP określa, że w przypadku konieczności sporządzenia pisma korzysta się ze wzorów załączonych do procedury a w przypadku gdy ich nie ma należy je sporządzać zgodnie z instrukcjami kancelaryjnymi danej jednostki lub w można modyfikować pisma zawarte w procedurze.</p> <p>W IKW-2/357 zawarta jest informacja, że w celu przygotowania pisma w sprawie uzupełnień/wyjaśnień można wykorzystać istniejący wzór pisma P-1/357 dotyczący uzupełnień/wyjaśnień w zakresie oceny zamówień publicznych odpowiednio go modyfikując lub sporządzić pismo zgodnie z regułą R3 zawartą w KP. Dodatkowo dodano zapis: „W celu przygotowania innego pisma niezbędnego w procesie oceny (np. informującego o wyniku oceny), należy postępować analogicznie jak w przypadku pisma w sprawie uzupełnień/ wyjaśnień.”. mając na względzie powyższe podmioty wdrażające mają określoną ścieżkę postępowania w przypadku konieczności sporządzenia pisma w opisywanych procesach. Procedura precyzuje</p>	Zmiana nie ma wpływu na inne KP.

			postępowanie w takich przypadkach.	
60.	<p>Uwaga Urzędu Marszałkowskiego Województwa Mazowieckiego Instrukcja wypełniania karty weryfikacji IKW-2/357 (str. 5) (Po dokonaniu oceny należy podpisać kartę w wyznaczonych miejscach oraz wysłać do beneficjenta pismo informujące o wyniku oceny.) Wskazanie wzoru pisma, którym należy posłużyć się przy tworzeniu informacji o pozytywnej ocenie postępowania/ocenie postępowania i ewentualnych uchybieniach obarczonych karami administracyjnymi Po dokonaniu oceny należy podpisać kartę w wyznaczonych miejscach oraz wysłać do beneficjenta pismo informujące o wyniku oceny.</p> <p>W celu przygotowania ww. pisma można wykorzystać istniejący wzór pisma P-2/357 dotyczący informacji o pozytywnej ocenie postępowania/ocenie postępowania i ewentualnych uchybieniach obarczonych karami administracyjnymi odpowiednio go modyfikując zgodnie z regułą R3 zawartą w KP.</p> <p>W celu ujednoczenia zapisów proceduralnych można wskazać wzór pisma, którym należy posłużyć się przy tworzeniu informacji o pozytywnej ocenie postępowania w sprawie konkurencyjnego wyboru wykonawcy.</p>	IKW	<p>Wprowadzono zmiany na podstawie przyczyny zmiany Uwaga częściowo uzględniona.</p> <p>Reguła nr 3 zawarta w KP określa, że w przypadku konieczności sporządzenia pisma korzysta się ze wzorów załączonych do procedury a w przypadku gdy ich nie ma należy je sporządzać zgodnie z instrukcjami kancelaryjnymi danej jednostki lub w można modyfikować pisma zawarte w procedurze. W IKW-2/357 zawarta jest informacja, że w celu przygotowania pisma w sprawie uzupełnień/wyjaśnień można wykorzystać istniejący wzór pisma P-1/357 dotyczący uzupełnień/wyjaśnień w zakresie oceny zamówień publicznych odpowiednio go modyfikując lub sporządzić pismo zgodnie z regułą R3 zawartą w KP. Dodatkowo dodano zapis: „W celu przygotowania innego pisma niezbędnego w procesie oceny (np. informującego o wyniku oceny), należy postępować analogicznie jak w przypadku pisma w sprawie uzupełnień/ wyjaśnień.” mając na względzie powyższe podmioty wdrażające mają określoną ścieżkę postępowania w przypadku konieczności sporządzenia pisma w opisywanych procesach. Procedura precyzuje postępowanie w takich przypadkach.</p>	Zmiana nie ma wpływu na inne KP.
61.	<p>Uwaga Urzędu Marszałkowskiego Województwa Pomorskiego 1.1.5. Reguły związane z przebiegiem procesu</p> <p><u>Zamówienia publiczne</u> <u>Reguła główna:</u> a)</p> <p>Przeredagować KP dot. postępowań wszczętych po 18.01.2017 r. dla umów o przyznanie pomocy zawartych od 18.01.2018 r. Zaktualizować analogicznie IKW-1/357 Zapis pod regułą a) „W praktyce oznacza to, że na podstawie karty KW-1/357 oceniane będą postępowania, dla kosztów objętych umowami o przyznaniu pomocy zawartymi od 18 stycznia 2017r., dla których postępowania te zostały wszczęte od</p>	Reguły	<p>Wprowadzono zmiany na podstawie przyczyny zmiany Uwaga częściowo uzględniona.</p> <p>Uwaga nie zawiera proponowanego brzmienia zapisu oraz brak uzasadnienia merytorycznego na czym polega niezgodność. Sprawdzono zapisy w KP i instrukcji i zapisy nie są wykluczające się, jednak mając na względzie uwagę UM, uznano, że zapisy te mogą powodować wątpliwości interpretacyjne, dlatego zmieniono zapisy w KP i instrukcji. W ocenie DDD, zmienione zapisy będą czytelniejsze dla</p>	Zmiana nie ma wpływu na inne KP.

	tego dnia. „, nie potwierdza zapisów ujętych w regule głównej a). Przereagować zapis i zaktualizować IKW-1/357, tak aby były spójne zapisy w KP i IKW		odbiorców.	
62.	<p>Uwaga Urzędu Marszałkowskiego Województwa Zachodniopomorskiego</p> <p>Weryfikacja postępowania o udzielenie zamówienia publicznego oraz konkurencyjnego wyboru wykonawców (rozdział 1.1.5)</p> <p><u>Tryb konkurencyjny (wg rozporządzenia MRiRW):</u></p> <p>R.1 Przed rozpoczęciem weryfikacji postępowania o udzielenie zamówienia publicznego/oceny konkurencyjnego wyboru wykonawców wszystkie osoby uczestniczące w tym procesie muszą podpisać Deklarację bezstronności (P-6/357). Podpisaną Deklarację należy załączyć doteczki wniosku. Propozycja: R.1 Przed rozpoczęciem weryfikacji postępowania o udzielenie zamówienia publicznego/oceny konkurencyjnego wyboru wykonawców wszystkie osoby (tj. którym przekazano dokumentację do oceny i weryfikacji – czyli pracownik weryfikujący oraz sprawdzający oraz dekretujący przekazanie dokumentacji osobom dokonującym oceny i podpisujący pisma wychodzące do beneficjenta, np. Dyrektor, kierownik danej jednostki, urzędu) muszą podpisać Deklarację bezstronności (P-6/357). Podpisaną Deklarację należy załączyć doteczki wniosku Można doprecyzować od jakich tzw. wszystkich osób powinny być złożone oświadczenia (deklaracje bestronności). Żądanie deklaracji od osób (np. dyrektorów, kierowników) które tylko podpisują dane pismo wychodzące do beneficjenta (np. z uwagami lub pozytywną albo negatywną oceną postępowania) wydaje się zbędne, gdyż one nie dokonywały oceny złożonej dokumentacji.</p>	Reguły	<p>Wprowadzono zmiany na podstawie przyczyny zmiany Uwaga częściowo uzględniona.</p> <p>W ocenie DDD, brak jest uzasadnienia dla wyłączenia z podpisywania deklaracji bezstronności przez dyrektorów, kierowników podpisujących pisma do beneficjentów np. w zakresie danego rozstrzygnięcia. W związku z podpisywaniem stanowiska w sprawie te osoby mają wpływ na proces. Trudno bowiem sobie wyobrazić sytuację, że stanowiska i rozstrzygnięcia podpisywane są przez dyrektorów i kierowników bez analizy pisma i zastanowienia. Inne podejście sprowadzało by te osoby do roli osób automatycznie podpisujących każde pismo przekazane przez podległych pracowników. Trudno również wyobrazić sobie sytuację, w której kierownik czy dyrektor będzie ostatecznie rozstrzygał np. w sprawie dokumentacji złożonej do oceny przez jego rodzinę czy bliskiego znajomego, ponieważ taka sytuacja rodziłaby uzasadnione wątpliwości co do bezstronności tych osób w sprawie. Oświadczenie podpisywane przez te osoby ma zapobiec takim sytuacjom. Należy również zauważyć, że w porcesie procedury występują osoby nazwane z uwagi na wykonywane zadania a nie z uwagi na zajmowane stanowiska. I tak oprócz np. pracownika weryfikującego, sprawdzającego, zatwierdzającego występuje tutaj osoba upoważniona do podpisywania dokumentów i nie jest wskazane, że jest to dyrektor czy kierownik danej jednostki. W związku z tym osobą upoważnioną do podpisania dokuemntów jest ta osoba która posiada właściwe upoważnienie. Jeżeli w danym podmiocie wdrażającym osobą tą jest dyrektor lub kierownik to osoby te obowiązany są, z powyżej podanych względów, podpisać taką deklarację. Z technicznego punktu widzenia podpisanie</p>	Zmiana nie ma wpływu na inne KP.

			<p>deklaracji bezstronności nie stanowi czynności czasochłonnej i uciążliwej.</p> <p>Jednocześnie analizując uwagę uznano, że zasadnym będzie wyłączenie pracownika kancelaryjnego z podpisywania deklaracji. W związku z tym deklarację powinni podpisywać: pracownik weryfikujący, sprawdzający, zatwierdzający oraz osoba upoważniona do podpisania dokumentów.</p>	
63.	<p>Uwaga Urzędu Marszałkowskiego Województwa Zachodniopomorskiego</p> <p>Weryfikacja postępowania o udzielenie zamówienia publicznego oraz konkurencyjnego wyboru wykonawców (rozdział 1.1.5)</p> <p><u>Tryb konkurencyjny (wg rozporządzenia MRiRW):</u></p> <p>Nie podano żadnej informacji, że dokumentacji z postępowania w trybie konkurencyjnym nie obowiązuje termin jej złożenia podobny jak w postępowaniach w trybie ustawy Pzp.</p> <p>Propozycja:</p> <p>Dokumentacja z postępowania w trybie konkurencyjnym może zostać złożona w terminie przed złożeniem wniosku o płatność lub z wnioskiem o płatność lub ostatecznie w wyniku uzupełnień do wniosku o płatność. Nie jest wymagany 30 dniowy termin jej złożenia do oceny od podpisania umowy z wykonawcą lub zawarcia umowy pomocy.</p> <p>Beneficjenci często pytali SW, czy dokumentację z postępowania w trybie konkurencyjnym należy złożyć w terminie do 30 dni od podpisania umowy z wykonawcą, aby nie narazić się na ewentualną karę wg zapisów umowy pomocy (paragraf 6 oraz 10 umowy przyznania pomocy)?</p>	Reguły	<p>Wprowadzono zmiany na podstawie przyczyny zmiany</p> <p>Uwaga częściowo uzględniona.</p> <p>Procedura nie jest przeznaczona dla beneficjenta tylko dla pracowników oceniających postępowania. W przypadku zapytań beneficjentów należy wyjaśnić, że § 6 umowy (np. dla dróg-wersja 4z) dotyczy dokumentacji z przeprowadzonego zamówienia publicznego, a kary liczone za każdy dzień opóźnienia zawarte w §10 ust. 6 pkt 7 (np. dla dróg-wersja 4z) dotyczą również dokumentacji z Pzp. Paragraf 7 umowy (np. wersja 4z dla dróg) dotyczy fakultatywnej oceny postępowania konkurencyjnego i jest uprawnieniem beneficjenta a nie obowiązkiem, dlatego nie przewidziano tutaj kary za nieterminowe złożenie dokumentacji. Natomiast „właściwa” dokumentacja z konkurencyjnego trybu składana jest wraz z wnioskiem o płatność w terminach wynikających z terminów na złożenie wniosku o płatność. Wyjaśnić należy również beneficjentom, jakie są konsekwencje niezłożenia dokumentacji do oceny z uwagi na konkurencyjność jako warunek kwalifikowalności kosztów.</p> <p>Dodano informacje o tym, że terminy na złożenie dokumentacji do oceny przed oceną wniosku o płatność zawarte są w umowie o przyznaniu pomocy oraz o tym, że terminy na złożenie dokumentacji wraz z wnioskiem o płatność wynikają z terminów na złożenie wniosku o płatność.</p> <p>Ponadto w instrukcji IKW2-357 zawarte są informacje o rozpatrywaniu dokumentacji</p>	Zmiana nie ma wpływu na inne KP.

			zgodnie z przepisami i umowami o przyznaniu pomocy.	
64.	<p>Uwaga Urzędu Marszałkowskiego Województwa Zachodniopomorskiego Weryfikacja postępowania o udzielenie zamówienia publicznego oraz konkurencyjnego wyboru wykonawców (rozdział 1.1.5) <u>Zamówienia publiczne w trybie ustawy PZZ</u> R.17 Pracownik weryfikujący prowadzi elektroniczny Rejestr zamówień publicznych. Rejestr zawiera co najmniej:</p> <ul style="list-style-type: none"> • znak sprawy • numer umowy o przyznanie pomocy, • nazwa beneficjenta, • nr zamówienia • tryb zamówienia • data przekazania dokumentacji postępowania, • data oceny postępowania, • data zgłoszenia uzupełnienia/wyjaśnienia, • data zgłoszenia wniosku o ponowną ocenę postępowania, • wynik oceny postępowania. <p>Propozycja: R.17 Pracownik weryfikujący prowadzi elektroniczny (ewentualnie fakultatywnie wspólny dla całego zespołu dokonującego oceny zamówień) Rejestr zamówień publicznych w trybie ustawy Pzp oraz ewentualnie fakultatywnie dla zapytań ofertowych w trybie konkurencyjnym wg rozporządzenia MRiRW). Rejestr zawiera co najmniej:</p> <ul style="list-style-type: none"> • znak sprawy • numer umowy o przyznanie pomocy, • nazwa beneficjenta, • nr zamówienia • tryb zamówienia • data przekazania dokumentacji postępowania, • data oceny postępowania, • data zgłoszenia uzupełnienia/wyjaśnienia, • data zgłoszenia wniosku o ponowną ocenę postępowania, • wynik oceny postępowania. <p>Dotychczasowa reguła nie precyzowała, czy rejestr miał być sporządzany tylko dla zamówień publicznych w trybie ustawy Pzp?</p>	Reguły	<p>Wprowadzono zmiany na podstawie przyczyny zmiany Uwaga częściowo uzględniona.</p> <p>Należy zwrócić uwagę, że reguła R.17 opiniowanej wersji 3.1r KP, znajduje się w części reguł dotyczących zamówień publicznych przed częścią dotyczącą konkurencyjności. Ponadto w regule R.17, rejestr ten jest nazwany: „Rejestr zamówień publicznych”. Ponadto, z punktów które ma zawierać również wynika, że dotyczy on pzp (np. tryb zamówienia). Powyższe precyzuje czego dotyczy rejestr. Przy wprowadzeniu rejestru intencją było prowadzenie jednego rejestru dla całej jednostki, ponieważ inne podejście nie byłoby zasadne. W związku z uwagą, doprecyzowano zapisy dotyczące prowadzenia rejestru.</p> <p>Propozycja zawartą w uwadze, dotycząca prowadzenia podobnego rejestru dla konkurencyjności nie może być wprowadzona jako obowiązek, ponieważ jest to propozycja jednego urzędu, która generuje dodatkową pracę dla pracowników wszystkich podmiotów wdrażających, dlatego nie może być przełożona na wszystkie podmioty wdrażające. Zawarto natomiast regułę w regułach w części dotyczącej konkurencyjności o możliwości prowadzenia analogicznego rejestru dla konkurencyjności jeśli dany podmiot wdrażający uzna to za niezbędne. Niezależnie od tego należy zwrócić uwagę, że podmioty wdrażające nie są ograniczone co do możliwości prowadzenia własnych rejestrów, które z różnych względów mogą być im przydatne, jednak to powinno zostać w gestii osób zarządzających tymi podmiotami/komórkami.</p>	Zmiana nie ma wpływu na inne KP.

Sporządził: 13.09.2018, Maciej Zieliński

(data, imię i nazwisko)

Sprawdził: 13.09.2018, Zbigniew Roragiewicz

(data, imię i nazwisko)

Zatwierdził: 13.09.2018, Bogusław Uściński

(data, imię i nazwisko)

KARTA WERYFIKACJI POSTĘPOWANIA O UDZIELENIE ZAMÓWIENIA PUBLICZNEGO

PROW 2014-2020

Znak sprawy:	
Działanie/poddziałanie:	
Tytuł Operacji:	

Imię i nazwisko/nazwa Beneficjenta	
Nazwa jednostki oceniającej postępowanie	
Numer umowy o przyznaniu pomocy	
Data podpisania umowy o przyznanie pomocy	

CZĘŚĆ A: WERYFIKACJA WSTĘPNA

1. Data wszczęcia postępowania o zamówienie publiczne									
2. Rodzaj zamówienia publicznego									
3. Szacunkowa wartość zamówienia w euro									
4. Tryb postępowania o udzielenie zamówienia publicznego									
5. Przedmiot zamówienia publicznego									
6. Data zawarcia umowy z wykonawcą									
7. Data przekazania dokumentacji z postępowania									
liczba dni opóźnienia									
	<table border="1"> <tr> <td>TAK</td> <td>NIE</td> <td>N/D</td> <td>DO UZUP</td> <td>TAK</td> <td>NIE</td> <td>N/D</td> <td>DO UZUP</td> </tr> </table>	TAK	NIE	N/D	DO UZUP	TAK	NIE	N/D	DO UZUP
TAK	NIE	N/D	DO UZUP	TAK	NIE	N/D	DO UZUP		
8. Czy postępowanie zostało objęte kontrolą uprzednią	<table border="1"> <tr> <td><input type="checkbox"/></td> <td><input type="checkbox"/></td> <td><input type="checkbox"/></td> <td><input type="checkbox"/></td> <td><input type="checkbox"/></td> <td><input type="checkbox"/></td> <td><input type="checkbox"/></td> <td><input type="checkbox"/></td> </tr> </table>	<input type="checkbox"/>	<input type="checkbox"/>	<input type="checkbox"/>	<input type="checkbox"/>	<input type="checkbox"/>	<input type="checkbox"/>	<input type="checkbox"/>	<input type="checkbox"/>
<input type="checkbox"/>	<input type="checkbox"/>	<input type="checkbox"/>	<input type="checkbox"/>	<input type="checkbox"/>	<input type="checkbox"/>	<input type="checkbox"/>	<input type="checkbox"/>		
WYNIK WERYFIKACJI WSTĘPNEJ									
	Wstawić "X" we właściwym miejscu								
	<table border="1"> <tr> <td align="center" colspan="2">Weryfikujący</td> <td align="center" colspan="2">Sprawdzający</td> </tr> <tr> <td align="center">TAK</td> <td align="center">DO UZUP</td> <td align="center">TAK</td> <td align="center">DO UZUP</td> </tr> </table>	Weryfikujący		Sprawdzający		TAK	DO UZUP	TAK	DO UZUP
	Weryfikujący		Sprawdzający						
TAK	DO UZUP	TAK	DO UZUP						
Dokumentacja kwalifikuje się do dalszej oceny	<table border="1"> <tr> <td><input type="checkbox"/></td> <td><input type="checkbox"/></td> <td><input type="checkbox"/></td> <td><input type="checkbox"/></td> </tr> </table>	<input type="checkbox"/>	<input type="checkbox"/>	<input type="checkbox"/>	<input type="checkbox"/>				
<input type="checkbox"/>	<input type="checkbox"/>	<input type="checkbox"/>	<input type="checkbox"/>						
Zakres uzupełnień									

Weryfikujący	
Imię i nazwisko weryfikującego	
Data i podpis	
Sprawdzający	
Imię i nazwisko sprawdzającego	
Data i podpis	
Zatwierdzający/podjęcie decyzji (w przypadku braku zgodności opinii Weryfikującego i Sprawdzającego)	
Uzasadnienie podjętej decyzji w przypadku braku zgodności stanowisk Weryfikującego i Sprawdzającego.	
Imię i nazwisko osoby upoważnionej	
Data i podpis	

CZĘŚĆ B. WERYFIKACJA KOMPLETNOŚCI DOKUMENTACJI

 	Wstawić "X" we właściwym miejscu					
	Weryfikujący			Sprawdzający		
	TAK	DO UZUP	N/D	TAK	DO UZUP	N/D
 	 					
Czy dostarczone następujące dokumenty (kopie potwierdzone za zgodność z oryginałem, przez osobę pełniącą funkcję kierownika zamawiającego lub osobę upoważnioną przez zamawiającego:						
1. Protokół postępowania o udzielenie zamówienia publicznego oraz wypełnione oświadczenie określone w art.17 ust. 2 ustawy Pzp	<input type="checkbox"/>	<input type="checkbox"/>		<input type="checkbox"/>	<input type="checkbox"/>	
2. Opublikowane ogłoszenie o zamówieniu publicznym	<input type="checkbox"/>	<input type="checkbox"/>	<input type="checkbox"/>	<input type="checkbox"/>	<input type="checkbox"/>	<input type="checkbox"/>
3. Specyfikacja istotnych warunków zamówienia	<input type="checkbox"/>	<input type="checkbox"/>	<input type="checkbox"/>	<input type="checkbox"/>	<input type="checkbox"/>	<input type="checkbox"/>
4. Formularze ofertowe ofert niewybranych, odrzuconych oraz wykonawców wykluczonych	<input type="checkbox"/>	<input type="checkbox"/>	<input type="checkbox"/>	<input type="checkbox"/>	<input type="checkbox"/>	<input type="checkbox"/>
5. Oferta wykonawcy, któremu udzielono zamówienia publicznego	<input type="checkbox"/>	<input type="checkbox"/>		<input type="checkbox"/>	<input type="checkbox"/>	
6. Umowa w sprawie zamówienia publicznego	<input type="checkbox"/>	<input type="checkbox"/>		<input type="checkbox"/>	<input type="checkbox"/>	
7. Informacja przekazana wykonawcom, którzy złożyli oferty zgodna z art. 92 ustawy	<input type="checkbox"/>	<input type="checkbox"/>	<input type="checkbox"/>	<input type="checkbox"/>	<input type="checkbox"/>	<input type="checkbox"/>
8. Dokumentacja związana z odwołaniami (jeśli miały miejsce) lub informacja wykonawcy o czynności bezprawnie podjętej albo zaniechanej zgodnie z art. 181 Pzp	<input type="checkbox"/>	<input type="checkbox"/>	<input type="checkbox"/>	<input type="checkbox"/>	<input type="checkbox"/>	<input type="checkbox"/>
9. Kosztorys inwestorski lub inny dokument z szacowania wartości zamówienia	<input type="checkbox"/>	<input type="checkbox"/>	<input type="checkbox"/>	<input type="checkbox"/>	<input type="checkbox"/>	<input type="checkbox"/>
10. Dokument z powołania komisji przetargowej	<input type="checkbox"/>	<input type="checkbox"/>	<input type="checkbox"/>	<input type="checkbox"/>	<input type="checkbox"/>	<input type="checkbox"/>
11. Informacja o wyniku kontroli uprzedniej	<input type="checkbox"/>	<input type="checkbox"/>	<input type="checkbox"/>	<input type="checkbox"/>	<input type="checkbox"/>	<input type="checkbox"/>

UZUPEŁNIENIE BRAKUJĄCYCH DOKUMENTÓW

Wstawić "X" we właściwym miejscu	Wstawić "X" we właściwym miejscu			
	Weryfikujący		Sprawdzający	
	TAK	NIE	TAK	NIE
Dokumenty wymagające uzupełnienia	 			
1.	<input type="checkbox"/>	<input type="checkbox"/>	<input type="checkbox"/>	<input type="checkbox"/>
2.	<input type="checkbox"/>	<input type="checkbox"/>	<input type="checkbox"/>	<input type="checkbox"/>
3.	<input type="checkbox"/>	<input type="checkbox"/>	<input type="checkbox"/>	<input type="checkbox"/>
4.	<input type="checkbox"/>	<input type="checkbox"/>	<input type="checkbox"/>	<input type="checkbox"/>
5.	<input type="checkbox"/>	<input type="checkbox"/>	<input type="checkbox"/>	<input type="checkbox"/>
6.	<input type="checkbox"/>	<input type="checkbox"/>	<input type="checkbox"/>	<input type="checkbox"/>
7.	<input type="checkbox"/>	<input type="checkbox"/>	<input type="checkbox"/>	<input type="checkbox"/>
8.	<input type="checkbox"/>	<input type="checkbox"/>	<input type="checkbox"/>	<input type="checkbox"/>
9.	<input type="checkbox"/>	<input type="checkbox"/>	<input type="checkbox"/>	<input type="checkbox"/>
10.	<input type="checkbox"/>	<input type="checkbox"/>	<input type="checkbox"/>	<input type="checkbox"/>
11.	<input type="checkbox"/>	<input type="checkbox"/>	<input type="checkbox"/>	<input type="checkbox"/>
12.	<input type="checkbox"/>	<input type="checkbox"/>	<input type="checkbox"/>	<input type="checkbox"/>
13.	<input type="checkbox"/>	<input type="checkbox"/>	<input type="checkbox"/>	<input type="checkbox"/>

TERMIN UZUPEŁNIENIA BRAKUJĄCYCH DOKUMENTÓW

Terminy	Weryfikujący	Sprawdzający
1. Data otrzymania przez beneficjenta pisma wzywającego do uzupełnienia	dd / mm / rrrr	dd / mm / rrrr
2. Data złożenia/nadania uzupełnień	dd / mm / rrrr	dd / mm / rrrr
3. Termin, w którym należało złożyć/nadać uzupełnienia	dd / mm / rrrr	dd / mm / rrrr

CZĘŚĆ C

WERYFIKACJA POPRAWNOŚCI PRZEPROWADZENIA POSTĘPOWANIA

	Wstawić "X" we właściwym miejscu										
	Weryfikujący				Sprawdzający						
	TAK	NIE	do wyjaśnień	N/D	TAK	NIE	do wyjaśnień	N/D			
1.	Czy ogłoszenie o zamówieniu zostało przekazane Urzędowi Publikacji UE?			<input type="checkbox"/>	<input type="checkbox"/>	<input type="checkbox"/>	<input type="checkbox"/>	<input type="checkbox"/>	<input type="checkbox"/>	<input type="checkbox"/>	<input type="checkbox"/>
2.	Czy ogłoszenie o zamówieniu/konkursie zostało zamieszczone w BZP?			<input type="checkbox"/>	<input type="checkbox"/>	<input type="checkbox"/>	<input type="checkbox"/>	<input type="checkbox"/>	<input type="checkbox"/>	<input type="checkbox"/>	<input type="checkbox"/>
3.	Czy udzielenie zamówienia w trybie negocjacji z ogłoszeniem, dialogu konkurencyjnego lub partnerstwa innowacyjnego nastąpiło bez naruszenia art. 55 ust.1, lub art. 60b ust.1, lub art. 73a ust.1 Pzp?			<input type="checkbox"/>	<input type="checkbox"/>	<input type="checkbox"/>	<input type="checkbox"/>	<input type="checkbox"/>	<input type="checkbox"/>	<input type="checkbox"/>	<input type="checkbox"/>
4.	Czy udzielenie zamówienia w trybie negocjacji bez ogłoszenia, zamówienia z wolnej ręki, zapytania o cenę lub licytacji elektronicznej odbyło się bez naruszenia przepisów: art. 62 ust. 1, lub art. 67 ust. 1 pkt 1-4 lub 8-15, lub art. 70, lub art. 74 ust 2, lub art. 134 ust. 5 lub 6 Pzp?			<input type="checkbox"/>	<input type="checkbox"/>	<input type="checkbox"/>	<input type="checkbox"/>	<input type="checkbox"/>	<input type="checkbox"/>	<input type="checkbox"/>	<input type="checkbox"/>
5.	Czy zamówienie z wolnej ręki udzielone dotychczasowemu wykonawcy zostały zrealizowane bez naruszenia przepisów art. 67 ust. 1 pkt 6 lub 7 lub ust. 1a lub 1b, lub art. 134 ust. 6 pkt 1 w związku z art. 67 ust. 1 pkt 7, lub art.134 ust. 6 pkt 3 Pzp?			<input type="checkbox"/>	<input type="checkbox"/>	<input type="checkbox"/>	<input type="checkbox"/>	<input type="checkbox"/>	<input type="checkbox"/>	<input type="checkbox"/>	<input type="checkbox"/>
6.	Czy w trakcie postępowania nie wystąpił konflikt interesów ?			<input type="checkbox"/>	<input type="checkbox"/>	<input type="checkbox"/>	<input type="checkbox"/>	<input type="checkbox"/>	<input type="checkbox"/>	<input type="checkbox"/>	<input type="checkbox"/>
7.	Czy udzielono pełnej informacji o warunkach udziału w postępowaniu lub kryteriach oceny ofert?			<input type="checkbox"/>	<input type="checkbox"/>	<input type="checkbox"/>	<input type="checkbox"/>	<input type="checkbox"/>	<input type="checkbox"/>	<input type="checkbox"/>	<input type="checkbox"/>
8.	Czy nie określono dyskryminacyjnych warunków udziału w postępowaniu?			<input type="checkbox"/>	<input type="checkbox"/>	<input type="checkbox"/>	<input type="checkbox"/>	<input type="checkbox"/>	<input type="checkbox"/>	<input type="checkbox"/>	<input type="checkbox"/>
9.	Czy w postępowaniu nie stosowano niewłaściwych kryteriów oceny ofert lub nie stwierdzono braku kryteriów?			<input type="checkbox"/>	<input type="checkbox"/>	<input type="checkbox"/>	<input type="checkbox"/>	<input type="checkbox"/>	<input type="checkbox"/>	<input type="checkbox"/>	<input type="checkbox"/>
10.	Czy terminy na składanie ofert lub wniosków o dopuszczenie do udziału w postępowaniu nie są krótsze niż przewidziane we właściwych procedurach albo zastosowanie procedury przyśpieszonej jest zgodne z ustawowymi przesłankami jej stosowania?			<input type="checkbox"/>	<input type="checkbox"/>	<input type="checkbox"/>	<input type="checkbox"/>	<input type="checkbox"/>	<input type="checkbox"/>	<input type="checkbox"/>	<input type="checkbox"/>

11	Czy terminy dotyczące istotnych zmian w ogłoszeniu o zamówieniu zostały zachowane?	<input type="checkbox"/>	<input type="checkbox"/>	<input type="checkbox"/>	<input type="checkbox"/>	<input type="checkbox"/>	<input type="checkbox"/>	<input type="checkbox"/>	<input type="checkbox"/>
12	Czy treść SIWZ nie była zmieniana z naruszeniem art. 38 ust. 4 lub 4a, lub 4b?	<input type="checkbox"/>	<input type="checkbox"/>	<input type="checkbox"/>	<input type="checkbox"/>	<input type="checkbox"/>	<input type="checkbox"/>	<input type="checkbox"/>	<input type="checkbox"/>
13	Czy SIWZ w ramach postępowania został udostępniony zgodnie z Pzp?	<input type="checkbox"/>	<input type="checkbox"/>	<input type="checkbox"/>		<input type="checkbox"/>	<input type="checkbox"/>	<input type="checkbox"/>	
14	Czy oświadczenia i dokumenty których żądał zamawiający są zgodne z przepisami ustawy Pzp?	<input type="checkbox"/>	<input type="checkbox"/>	<input type="checkbox"/>		<input type="checkbox"/>	<input type="checkbox"/>	<input type="checkbox"/>	
15	Czy opis przedmiotu zamówienia został sporządzony w sposób nieutrudniający uczciwej konkurencji?	<input type="checkbox"/>	<input type="checkbox"/>	<input type="checkbox"/>		<input type="checkbox"/>	<input type="checkbox"/>	<input type="checkbox"/>	
16	Czy opis przedmiotu zamówienia został sporządzony w sposób zrozumiały, jednoznaczny i wyczerpujący?	<input type="checkbox"/>	<input type="checkbox"/>	<input type="checkbox"/>		<input type="checkbox"/>	<input type="checkbox"/>	<input type="checkbox"/>	
17	Czy zamawiający nie ograniczył kręgu potencjalnych wykonawców w sposób naruszający przepisy ustawy Pzp?	<input type="checkbox"/>	<input type="checkbox"/>	<input type="checkbox"/>	<input type="checkbox"/>	<input type="checkbox"/>	<input type="checkbox"/>	<input type="checkbox"/>	<input type="checkbox"/>
18	Czy w trakcie oceny ofert zamawiający nie prowadził niedozwolonych negocjacji?	<input type="checkbox"/>	<input type="checkbox"/>	<input type="checkbox"/>		<input type="checkbox"/>	<input type="checkbox"/>	<input type="checkbox"/>	
19	Czy nie nastąpiło naruszenie przepisów pzp w zakresie wyboru najkorzystniejszej oferty?	<input type="checkbox"/>	<input type="checkbox"/>	<input type="checkbox"/>		<input type="checkbox"/>	<input type="checkbox"/>	<input type="checkbox"/>	
20	Czy zamawiający udokumentował postępowanie w sposób zgodny z ustawą Pzp?	<input type="checkbox"/>	<input type="checkbox"/>	<input type="checkbox"/>		<input type="checkbox"/>	<input type="checkbox"/>	<input type="checkbox"/>	
21	Czy zawarcie umowy nastąpiło zgodnie z przepisami Pzp ?	<input type="checkbox"/>	<input type="checkbox"/>	<input type="checkbox"/>		<input type="checkbox"/>	<input type="checkbox"/>	<input type="checkbox"/>	
22	Czy zamawiający zawiadomił o wyborze najkorzystniejszej oferty?	<input type="checkbox"/>	<input type="checkbox"/>	<input type="checkbox"/>	<input type="checkbox"/>	<input type="checkbox"/>	<input type="checkbox"/>	<input type="checkbox"/>	<input type="checkbox"/>
23	Czy nie naruszono przepisów związanych ze zmianą umowy o zamówienie publiczne?	<input type="checkbox"/>	<input type="checkbox"/>	<input type="checkbox"/>	<input type="checkbox"/>	<input type="checkbox"/>	<input type="checkbox"/>	<input type="checkbox"/>	<input type="checkbox"/>
24	Czy w postępowaniu nie wystąpiły inne naruszenia ustawy Pzp?	<input type="checkbox"/>	<input type="checkbox"/>	<input type="checkbox"/>		<input type="checkbox"/>	<input type="checkbox"/>	<input type="checkbox"/>	
25	Czy przedmiot zamówienia jest zgodny z zakresem rzeczowym zestawienia rzeczowo finansowego stanowiącego załącznik do Umowy o przyznaniu pomocy?	<input type="checkbox"/>	<input type="checkbox"/>	<input type="checkbox"/>		<input type="checkbox"/>	<input type="checkbox"/>	<input type="checkbox"/>	

WYJAŚNIENIA

 	Wstawić "X" we właściwym miejscu			
	Weryfikujący		Sprawdzający	
	TAK	NIE	TAK	NIE
Dokumenty wymagające dodatkowych wyjaśnień	 			
1.	<input type="checkbox"/>	<input type="checkbox"/>	<input type="checkbox"/>	<input type="checkbox"/>
2.	<input type="checkbox"/>	<input type="checkbox"/>	<input type="checkbox"/>	<input type="checkbox"/>
3.	<input type="checkbox"/>	<input type="checkbox"/>	<input type="checkbox"/>	<input type="checkbox"/>
4.	<input type="checkbox"/>	<input type="checkbox"/>	<input type="checkbox"/>	<input type="checkbox"/>
5.	<input type="checkbox"/>	<input type="checkbox"/>	<input type="checkbox"/>	<input type="checkbox"/>
6.	<input type="checkbox"/>	<input type="checkbox"/>	<input type="checkbox"/>	<input type="checkbox"/>
7.	<input type="checkbox"/>	<input type="checkbox"/>	<input type="checkbox"/>	<input type="checkbox"/>
8.	<input type="checkbox"/>	<input type="checkbox"/>	<input type="checkbox"/>	<input type="checkbox"/>
9.	<input type="checkbox"/>	<input type="checkbox"/>	<input type="checkbox"/>	<input type="checkbox"/>
10.	<input type="checkbox"/>	<input type="checkbox"/>	<input type="checkbox"/>	<input type="checkbox"/>
11.	<input type="checkbox"/>	<input type="checkbox"/>	<input type="checkbox"/>	<input type="checkbox"/>
12.	<input type="checkbox"/>	<input type="checkbox"/>	<input type="checkbox"/>	<input type="checkbox"/>
13.	<input type="checkbox"/>	<input type="checkbox"/>	<input type="checkbox"/>	<input type="checkbox"/>
14.	<input type="checkbox"/>	<input type="checkbox"/>	<input type="checkbox"/>	<input type="checkbox"/>

TERMIN WYJAŚNIEŃ

Terminy	Weryfikujący	Sprawdzający
1. Data otrzymania przez beneficjenta pisma wzywającego do wyjaśnienia	dd / mm / rrrr	dd / mm / rrrr
2. Data złożenia/nadania wyjaśnień	dd / mm / rrrr	dd / mm / rrrr
3. Termin, w którym należało złożyć/nadać wyjaśnienia	dd / mm / rrrr	dd / mm / rrrr

C1 ZASIĘGNIĘCIE OPINII PODMIOTU ZEWNĘTRZNEGO

	Weryfikujący		Sprawdzający		Zatwierdzający	
	TAK	N/D	TAK	N/D	TAK	N/D
W trakcie weryfikacji nastąpiła konieczność zasięgnięcia opinii podmiotu zewnętrznego?	<input type="checkbox"/>	<input type="checkbox"/>	<input type="checkbox"/>	<input type="checkbox"/>	<input type="checkbox"/>	<input type="checkbox"/>
Data wysłania pisma:			Data otrzymania odpowiedzi:			

C2 WNIOSEK O KONTROLĘ DORAŻNĄ

	Weryfikujący		Sprawdzający		Zatwierdzający	
	TAK	N/D	TAK	N/D	TAK	N/D
W trakcie weryfikacji nastąpiła konieczność przekazania wniosku o kontrolę doraźną Prezesa UZP?	<input type="checkbox"/>	<input type="checkbox"/>	<input type="checkbox"/>	<input type="checkbox"/>	<input type="checkbox"/>	<input type="checkbox"/>
Data przekazania wniosku do AP:			Data otrzymania odpowiedzi:			
Prezes UZP wszczął kontrolę doraźną?	TAK <input type="checkbox"/>	NIE <input type="checkbox"/>	TAK <input type="checkbox"/>	NIE <input type="checkbox"/>	DATA wszczęcia kontroli:	

Wynik kontroli doraźnej

C3 STWIERDZONE NIEZGODNOŚCI Z PRZEPISAMI O ZAMÓWIENIACH PUBLICZNYCH SKUTKUJĄCE ZMNIJSZENIEM KWOT POMOCY

I.p.	Opis niezgodności	zmniejszenie PLN / %
1.		
2.		
3.		
4.		
5.		
6.		
7.		
8.		
9.		
10.		

WYNIK WERYFIKACJI KOMPLETNOŚCI I POPRAWNOŚCI PRZEPROWADZENIA POSTĘPOWANIA

		wstawić "X" we właściwym miejscu					
		Weryfikujący		Sprawdzający		Zatwierdzający	
		TAK	NIE	TAK	NIE	TAK	NIE
1.	Dokumentacja postępowania jest kompletna.	<input type="checkbox"/>	<input type="checkbox"/>	<input type="checkbox"/>	<input type="checkbox"/>	<input type="checkbox"/>	<input type="checkbox"/>
2.	Na podstawie przedłożonych dokumentów nie stwierdza się naruszenia przepisów ustawy Pzp skutkującego zmniejszeniem obejmującym wszystkie koszty związane z ocenianym postępowaniem.	<input type="checkbox"/>	<input type="checkbox"/>	<input type="checkbox"/>	<input type="checkbox"/>	<input type="checkbox"/>	<input type="checkbox"/>
3.	Na podstawie zastosowanych wskaźników, zgodnie z Załącznikiem nr 1 do rozporządzenia o konkurencyjności - nie zastosowano wskaźnika w wysokości 100%.	<input type="checkbox"/>	<input type="checkbox"/>	<input type="checkbox"/>	<input type="checkbox"/>	<input type="checkbox"/>	<input type="checkbox"/>

Uwagi/uzasadnienie oceny negatywnej:

.....

.....

.....

CZĘŚĆ D

WYNIK WERYFIKACJI PRZEPROWADZENIA POSTĘPOWANIA

	wstawić "X" we właściwym miejscu						
	Weryfikujący		Sprawdzający		Zatwierdzający		
	TAK	NIE	TAK	NIE	TAK	NIE	
	Postępowanie nie zostało ocenione negatywnie	<input type="checkbox"/>	<input type="checkbox"/>	<input type="checkbox"/>	<input type="checkbox"/>	<input type="checkbox"/>	<input type="checkbox"/>

ZATWIERDZENIE WYNIKU WERYFIKACJI PRZEPROWADZENIA POSTĘPOWANIA

Weryfikujący:

Imię i nazwisko Weryfikującego

Data i podpis

Sprawdzający:

Imię i nazwisko Sprawdzającego

Data i podpis

Zatwierdzający:

Imię i nazwisko osoby upoważnionej

Data i podpis

Karta weryfikacji zamówień z wolnej ręki udzielonych dotychczasowemu wykonawcy*

	Wstaw znak X we właściwe pole					
	Weryfikujący			Sprawdzający		
	TAK	NIE	D/W	TAK	NIE	D/W
Czy zamówienie udzielone z wolnej ręki dotychczasowemu wykonawcy zostały zrealizowane bez naruszenia przepisów art. 67 ust. 1 pkt 6 lub 7 lub ust. 1a lub 1b, lub art. 134 ust. 6 pkt 1 w związku z art. 67 ust. 1 pkt 7, lub 134 ust. 6 pkt 3 Pzp?	<input type="checkbox"/>	<input type="checkbox"/>	<input type="checkbox"/>	<input type="checkbox"/>	<input type="checkbox"/>	<input type="checkbox"/>
Naruszenia skutkujące zastosowaniem wskaźnika w wys. 100% zgodnie z Załącznikiem nr 1 do rozporządzenia o konkurencyjności pkt 7						

WYNIK WERYFIKACJI ZAMÓWIEŃ Z WOLNEJ RĘKI UDZIELONYCH DOTYCHCZASOWEMU WYKONAWCY

Zamówienie z wolnej ręki udzielone dotychczasowemu wykonawcy zostało ocenione pozytywnie	wstawić "X" we właściwym miejscu					
	Weryfikujący		Sprawdzający		Zatwierdzający	
	TAK	NIE	TAK	NIE	TAK	NIE
	<input type="checkbox"/>	<input type="checkbox"/>	<input type="checkbox"/>	<input type="checkbox"/>	<input type="checkbox"/>	<input type="checkbox"/>

ZATWIERDZENIE WYNIKU WERYFIKACJI

Weryfikujący: Niniejszym stwierdzam zgodność/niezgodność* zamówienia z wolnej ręki udzielonego dotychczasowemu wykonawcy z ustawą Prawo zamówień publicznych

Imię i nazwisko Weryfikującego

Data i podpis

Sprawdzający: Niniejszym stwierdzam zgodność/niezgodność* zamówienia z wolnej ręki udzielonego dotychczasowemu wykonawcy z ustawą Prawo zamówień publicznych

Imię i nazwisko Sprawdzającego

Data i podpis

Zatwierdzający: Niniejszym stwierdzam zgodność/niezgodność* zamówienia z wolnej ręki udzielonego dotychczasowemu wykonawcy z ustawą Prawo zamówień publicznych

Imię i nazwisko osoby upoważnionej

Data i podpis

*Niepotrzebne skreślić

WERYFIKACJA POSTĘPOWANIA PRZEPROWADZONEGO W TRYBIE KONKURENCYJNEGO WYBORU WYKONAWCÓW ZADAŃ UJĘTYCH W ZESTAWIENIU RZECZOWO-FINANSOWYM OPERACJI NA PODSTAWIE DOKUMENTACJI ZŁOŻONEJ PRZED ZŁOŻENIEM WNIOSKU O PŁATNOŚĆ ORAZ WRAZ Z WNIOSEM O PŁATNOŚĆ

Rodzaj niezgodności	Weryfikujący			Sprawdzający		
	Wystąpiła niezgodność	Nie wystąpiła niezgodność	DO WEZW.	Wystąpiła niezgodność	Nie wystąpiła niezgodność	DO WEZW.
1. Niedopełnienie obowiązku upublicznienia zapytania ofertowego (zgodnie z opisem niezgodności zawartym w pkt 1 załącznika nr 2 do rozporządzenia w sprawie konkurencyjnego trybu wyboru wykonawców)	<input type="checkbox"/>	<input type="checkbox"/>	<input type="checkbox"/>	<input type="checkbox"/>	<input type="checkbox"/>	<input type="checkbox"/>
uzasadnienie:						
2. Wybór wykonawcy będącego podmiotem powiązanim kapitałowo lub osobowo z beneficjentem lub osobami upoważnionymi do zaciągania zobowiązań w jego imieniu, lub osobami wykonującymi w jego imieniu czynności związane z przygotowaniem i przeprowadzeniem postępowania w sprawie wyboru wykonawcy (zgodnie z opisem niezgodności zawartym w pkt 2 załącznika nr 2 do rozporządzenia w sprawie konkurencyjnego trybu wyboru wykonawców)	<input type="checkbox"/>	<input type="checkbox"/>	<input type="checkbox"/>	<input type="checkbox"/>	<input type="checkbox"/>	<input type="checkbox"/>
uzasadnienie:						
3. Określenie dyskryminujących warunków udziału w postępowaniu (zgodnie z opisem niezgodności zawartym w pkt 3 załącznika nr 2 do rozporządzenia w sprawie konkurencyjnego trybu wyboru wykonawców)	<input type="checkbox"/>	<input type="checkbox"/>	<input type="checkbox"/>	<input type="checkbox"/>	<input type="checkbox"/>	<input type="checkbox"/>
uzasadnienie:						
4. Nieokreślenie, niewłaściwe określenie lub niestosowanie kryteriów oceny ofert (zgodnie z opisem niezgodności zawartym w pkt 4 załącznika nr 2 do rozporządzenia w sprawie konkurencyjnego trybu wyboru wykonawców)	<input type="checkbox"/>	<input type="checkbox"/>	<input type="checkbox"/>	<input type="checkbox"/>	<input type="checkbox"/>	<input type="checkbox"/>
uzasadnienie:						
5. Nieokreślenie lub niewłaściwe określenie opisu sposobu przyznawania punktów za spełnienie danego kryterium oceny oferty (zgodnie z opisem niezgodności zawartym w pkt 5 załącznika nr 2 do rozporządzenia w sprawie konkurencyjnego trybu wyboru wykonawców)	<input type="checkbox"/>	<input type="checkbox"/>	<input type="checkbox"/>	<input type="checkbox"/>	<input type="checkbox"/>	<input type="checkbox"/>
uzasadnienie:						

<p>6. Niezgodność w zakresie wyboru najkorzystniejszej oferty (zgodnie z opisem niezgodności zawartym w pkt 6 załącznika nr 2 do rozporządzenia w sprawie konkurencyjnego trybu wyboru wykonawców)</p>	<input type="checkbox"/> <input type="checkbox"/> <input type="checkbox"/>	<input type="checkbox"/> <input type="checkbox"/> <input type="checkbox"/>
<p>uzasadnienie:</p>		
<p>7. Ustalenie zbyt krótkich terminów składania ofert (zgodnie z opisem niezgodności zawartym w pkt 7 załącznika nr 2 do rozporządzenia w sprawie konkurencyjnego trybu wyboru wykonawców)</p>	<input type="checkbox"/> <input type="checkbox"/> <input type="checkbox"/>	<input type="checkbox"/> <input type="checkbox"/> <input type="checkbox"/>
<p>uzasadnienie:</p>		
<p>8. Niejednoznaczny opis zadania (zgodnie z opisem niezgodności zawartym w pkt 8 załącznika nr 2 do rozporządzenia w sprawie konkurencyjnego trybu wyboru wykonawców)</p>	<input type="checkbox"/> <input type="checkbox"/> <input type="checkbox"/>	<input type="checkbox"/> <input type="checkbox"/> <input type="checkbox"/>
<p>uzasadnienie:</p>		
<p>9. Dyskryminacyjny opis zadania (zgodnie z opisem niezgodności zawartym w pkt 9 załącznika nr 2 do rozporządzenia w sprawie konkurencyjnego trybu wyboru wykonawców)</p>	<input type="checkbox"/> <input type="checkbox"/> <input type="checkbox"/>	<input type="checkbox"/> <input type="checkbox"/> <input type="checkbox"/>
<p>uzasadnienie:</p>		
<p>10. Niedozwolona zmiana treści zapytania ofertowego (zgodnie z opisem niezgodności zawartym w pkt 10 załącznika nr 2 do rozporządzenia w sprawie konkurencyjnego trybu wyboru wykonawców)</p>	<input type="checkbox"/> <input type="checkbox"/> <input type="checkbox"/>	<input type="checkbox"/> <input type="checkbox"/> <input type="checkbox"/>
<p>uzasadnienie:</p>		
<p>11. Prowadzenie negocjacji dotyczących treści oferty (zgodnie z opisem niezgodności zawartym w pkt 11 załącznika nr 2 do rozporządzenia w sprawie konkurencyjnego trybu wyboru wykonawców)</p>	<input type="checkbox"/> <input type="checkbox"/> <input type="checkbox"/>	<input type="checkbox"/> <input type="checkbox"/> <input type="checkbox"/>
<p>uzasadnienie:</p>		
<p>12. Niedozwolona zmiana umowy z wykonawcą (zgodnie z opisem niezgodności zawartym w pkt 12 załącznika nr 2 do rozporządzenia w sprawie konkurencyjnego trybu wyboru wykonawców)</p>	<input type="checkbox"/> <input type="checkbox"/> <input type="checkbox"/>	<input type="checkbox"/> <input type="checkbox"/> <input type="checkbox"/>
<p>uzasadnienie:</p>		

<p>Niedopełnienie obowiązku upublicznienia informacji o wyniku postępowania (zgodnie z opisem niezgodności zawartym w pkt 13 załącznika nr 2 do rozporządzenia w sprawie konkurencyjnego trybu wyboru wykonawców)</p>	<input type="checkbox"/> <input type="checkbox"/> <input type="checkbox"/>	<input type="checkbox"/> <input type="checkbox"/> <input type="checkbox"/>
uzasadnienie:		
<p>Niezgodność w zakresie dokumentowania postępowania (zgodnie z opisem niezgodności zawartym w pkt 14 załącznika nr 2 do rozporządzenia w sprawie konkurencyjnego trybu wyboru wykonawców)</p>	<input type="checkbox"/> <input type="checkbox"/> <input type="checkbox"/>	<input type="checkbox"/> <input type="checkbox"/> <input type="checkbox"/>
uzasadnienie:		
<p>15. Inne niezgodności (wypisać jeżeli wystąpiły - patrz opis w instrukcji)</p>	<input type="checkbox"/> <input type="checkbox"/> <input type="checkbox"/>	<input type="checkbox"/> <input type="checkbox"/> <input type="checkbox"/>
uzasadnienie:		
<p>16. Czy przedmiot postępowania jest zgodny z zakresem rzeczowym zestawienia rzeczowo-finansowego stanowiącego załącznik do Umowy o przyznaniu pomocy?</p>	<input type="checkbox"/> <input type="checkbox"/> <input type="checkbox"/>	<input type="checkbox"/> <input type="checkbox"/> <input type="checkbox"/>
uzasadnienie:		

**STWIERDZONE NIEZGODNOŚCI DOTYCZĄCE STOSOWANIA KONKURENCYJNEGO TRYBU WYBORU WYKONAWCY
SKUTKUJĄCE ZMNIEJSZENIEM KWOT POMOCY**

l.p.	Opis niezgodności	zmniejszenie PLN / %
1.		
2.		
3.		
4.		
5.		
6.		
7.		
8.		
9.		
10.		

Decyzja i uzasadnienie decyzji Zatwierdzającego w przypadku braku zgodności stanowisk pomiędzy Weryfikującym a Sprawdzającym

Uwagi:

Zweryfikował: _____
imię i nazwisko data i podpis

Sprawdził*: _____
imię i nazwisko data i podpis

Zatwierdził: _____
imię i nazwisko data i podpis

Uzupełnienia/Wyjaśnienia

Zakres wymaganych uzupełnień:	Wstawić X we właściwe pole			
 	Weryfikujący		Sprawdzający	
	TAK	NIE	TAK	NIE
1.	<input type="checkbox"/>	<input type="checkbox"/>	<input type="checkbox"/>	<input type="checkbox"/>
2.	<input type="checkbox"/>	<input type="checkbox"/>	<input type="checkbox"/>	<input type="checkbox"/>
3.	<input type="checkbox"/>	<input type="checkbox"/>	<input type="checkbox"/>	<input type="checkbox"/>
4.	<input type="checkbox"/>	<input type="checkbox"/>	<input type="checkbox"/>	<input type="checkbox"/>
5.	<input type="checkbox"/>	<input type="checkbox"/>	<input type="checkbox"/>	<input type="checkbox"/>

Zakres wymaganych wyjaśnień:	Wstawić X we właściwe pole			
 	Weryfikujący		Sprawdzający	
	TAK	NIE	TAK	NIE
1.	<input type="checkbox"/>	<input type="checkbox"/>	<input type="checkbox"/>	<input type="checkbox"/>
2.	<input type="checkbox"/>	<input type="checkbox"/>	<input type="checkbox"/>	<input type="checkbox"/>
3.	<input type="checkbox"/>	<input type="checkbox"/>	<input type="checkbox"/>	<input type="checkbox"/>
4.	<input type="checkbox"/>	<input type="checkbox"/>	<input type="checkbox"/>	<input type="checkbox"/>
5.	<input type="checkbox"/>	<input type="checkbox"/>	<input type="checkbox"/>	<input type="checkbox"/>

TERMIN UZUPEŁNIENIA BRAKUJĄCYCH DOKUMENTÓW

TERMINY	Weryfikujący	Sprawdzający
1. Data otrzymania przez beneficjenta pisma wzywającego do uzupełnienia/wyjaśnienia	dd / mm / rr	dd / mm / rr
2. Data złożenia/nadania uzupełnień/wyjaśnień	dd / mm / rr	dd / mm / rr
3. Termin, w którym należało złożyć/nadać uzupełnienia/wyjaśnienia	dd / mm / rr	dd / mm / rr

....., dnia

.....
Znak sprawy

.....
Imię i nazwisko/Nazwa Beneficjenta

.....
Adres: ulica, nr

.....
Kod pocztowy, miejscowość

W związku z § ... umowy nr..... zawartej w dniu, w ramach działania, w trakcie oceny dokumentacji postępowania o udzielenie zamówienia publicznego w sprawie....., która wpłynęła dow dniuw ramach operacji, stwierdzono brak wymaganych dokumentów/ złożona dokumentacja wymaga dodatkowych wyjaśnień¹. W związku z powyższym proszę o dostarczenie następujących dokumentów/wyjaśnień¹:

.....
.....
w terminie 7 dni od dnia doręczenia niniejszego pisma.

Jednocześnie informuję, że niniejszą sprawę prowadzi nr tel.

¹ Niepotrzebne usunąć

, dnia

Znak sprawy

Imię i nazwisko/Nazwa Beneficjenta

Adres: ulica, nr

Kod pocztowy, miejscowość

W związku z § ... umowy nr..... zawartej w dniu, w ramach działania/poddziałania, poniżej przekazuję informacje o wyniku dokonanej oceny postępowania o udzielenie zamówienia publicznego, którego przedmiotem jest w ramach operacji

(W przypadku, gdy w postępowaniu nie stwierdzono niezgodności z przepisami o zamówieniach publicznych należy poinformować o tym beneficjenta wskazując w piśmie P-2/357 na pozytywną ocenę postępowania.)

(W przypadku, gdy w postępowaniu stwierdzono niezgodności z przepisami o zamówieniach publicznych, które nie skutkują oceną negatywną, w piśmie P-2/357 należy poinformować beneficjenta o ocenie zawierającej te niezgodności wraz z uzasadnieniem i właściwymi podstawami prawnymi oraz odpowiadające im zmniejszenia kwoty pomocy wynikające z przepisów. Należy podać uzasadnienie podjętych decyzji. Należy również poinformować beneficjenta, że wskazane kary-zmniejszenia kwot pomocy naliczone zostaną na etapie oceny wniosku o płatność

(W przypadku stwierdzenia niezgodności z przepisami o zamówieniach publicznych, które nie skutkują zmniejszeniem kwoty pomocy, w piśmie P-2/357 należy również poinformować beneficjenta o tych niezgodnościach)

--	--

Uprzejmie informuję, że zgodnie z §... ust... umowy o przyznaniu pomocy Beneficjentowi przysługuje prawo do wniesienia prośby o ponowne rozpatrzenie sprawy wraz z uzasadnieniem w zakresie oceny postępowania o udzielenie zamówienia publicznego do, w terminie 21 dni od dnia otrzymania niniejszego pisma. Jednocześnie informuję, że niniejszą sprawę prowadzi nr tel.

, dnia

.....
Znak sprawy:

.....
Imię i nazwisko/Nazwa Beneficjenta

.....
Adres: ulica, nr

.....
Kod pocztowy, miejscowość

W związku z § umowy nr..... zawartej w dniu, w ramach działania/poddziałania

.....
w wyniku oceny dokumentacji postępowania o udzielenie zamówienia publicznego którego przedmiotem jest w ramach operacji, złożonej w dniu w, informuję **o negatywnej ocenie postępowania o udzielenie zamówienia publicznego.**

Uzasadnienie:

Na podstawie dokonanej oceny należy szczegółowo opisać wszystkie wykryte niezgodności wraz z uzasadnieniem i właściwymi podstawami prawnymi oraz odpowiadające im zmniejszenia kwoty pomocy wynikające z przepisów będące podstawą do wydania oceny negatywnej. Należy podać uzasadnienie podjętej decyzji.

(W przypadku stwierdzenia niezgodności z przepisami o zamówieniach publicznych, które nie skutkują zmniejszeniem kwoty pomocy, w piśmie P-3/357 należy również poinformować beneficjenta o tych niezgodnościach)

Uprzejmie informuję, że zgodnie z §... ust...umowy o przyznaniu pomocy Beneficjentowi przysługuje prawo do wniesienia prośby o ponowne rozpatrzenie sprawy wraz z uzasadnieniem w zakresie oceny postępowania o udzielenie zamówienia publicznego do, w terminie 21 dni od dnia otrzymania niniejszego pisma. Jednocześnie informuję że niniejszą sprawę prowadzi nr tel.

....., dnia

Znak sprawy

.....
Imię i nazwisko/Nazwa Beneficjenta

.....
Adres: ulica, nr

.....
Kod pocztowy, miejscowość

W związku z § ... umowy nr..... zawartej w dniu, w ramach działania, w trakcie oceny postępowania o udzielenie zamówienia publicznego którego przedmiotem jestw ramach operacji..... zaistniała konieczność zasięgnięcia opinii podmiotu zewnętrznego w zakresie:

.....
/wystąpienia z wnioskiem o kontrolę doraźną do Prezesa UZP w związku z¹
.....

W związku z powyższym, termin na dokonanie oceny postępowania wydłuża się o czas niezbędny do uzyskania opinii/wyników kontroli doraźnej¹.

Jednocześnie informuję że niniejszą sprawę prowadzi nr tel.

.....
¹ Niepotrzebne usunąć

, dnia

.....
Znak sprawy

.....
Imię i nazwisko/Nazwa Beneficjenta

.....
Adres: ulica, nr

.....
Kod pocztowy, miejscowość

W związku z § ... Umowy nr zawartej w dniu, w ramach działania, w wyniku wstępnej oceny dokumentacji postępowania o udzielenie zamówienia publicznego, którego przedmiotem jest w ramach operacji złożonej w dniu w stwierdzono, że ww. **dokumentacja wpłynęła po terminie wynikającym z umowy przyznania pomocy** (§ ... ust. ...pkt...).

Na podstawie umowy § ... ust. ...pkt... umowy, dokumentacja powinna być przedłożona w terminie...., w związku z tym liczba dni opóźnienia wynosi...

W związku z powyższym, zgodnie z § ... ust. ...pkt... umowy kwota pomocy wynikająca z tego postępowania zostanie pomniejszona o

Jednocześnie informuję że niniejszą sprawę prowadzi nr tel.

Deklaracja bezstronności

Ze względu na uczestnictwo w procesie oceny postępowania o udzielenie zamówienia publicznego/oceny konkurencyjnego wyboru wykonawców* w ramach operacji

.....
,
 realizowanej w ramach działania/poddziałania

Znak sprawy:

Nazwa Beneficjenta:

Niniejszym oświadczam, że:

1. Nie pozostaję z wymienionym wyżej Beneficjentem w takim stosunku prawnym/faktycznym, który mógłby budzić wątpliwości, co do bezstronności podjętych przeze mnie rozstrzygnięć
2. W przedmiotowej sprawie:
 - nie byłem/byłam* świadkiem lub biegłym;
 - nie brałem/brałam* udziału w przygotowaniu postępowania i wyborze wykonawcy oraz w wypełnianiu jakichkolwiek innych dokumentów aplikacyjnych;
 - nie pozostaję z żadną z osób biorących udział w postępowaniu w takim stosunku prawnym/faktycznym, który mógłby budzić wątpliwości, co do bezstronności podjętych przeze mnie rozstrzygnięć;
3. W związku z ww. operacją nie wszczęto przeciwko mnie dochodzenia służbowego, postępowania dyscyplinarnego lub karnego;
4. W przypadku stwierdzenia zależności o których mowa w pkt 1 i 2 zobowiązuję się do niezwłocznego poinformowania o tym fakcie bezpośredniego przełożonego wraz z wnioskiem o wyłączenie mnie z oceny tego postępowania;
5. Zobowiązuję się do zachowania w tajemnicy wszystkich informacji i treści dokumentów przekazanych mi, wytworzonych lub przygotowanych przeze mnie w trakcie weryfikacji postępowania o udzielenie zamówienia publicznego oraz do wykorzystania ich tylko dla celów niniejszej weryfikacji.

Lp.	Imię i nazwisko	Stanowisko służbowe	Data i miejsce	Czytelny podpis

*niepotrzebne usunąć

WYKAZ UWAG DO KP-611-357-ARiMR/3/z

Znak sprawy: DDD.WPO.611.5.2018.MZ

Lp.	Treść uwagi	Nazwa komórki organizacyjnej zgłaszającej uwagę	Uzasadnienie*
Wykaz wprowadzonych uwag			
1.	<p>Konieczność dostosowania procedury do zmiany przepisów w związku z wejściem w życie przepisów ustawy z dnia 10 stycznia 2018 r. o zmianie ustawy o płatnościach w ramach systemu wsparcia bezpośredniego oraz niektórych innych ustaw (Dz. U. poz. 311) oraz przepisów rozporządzenia MRiRW z dnia z 14 lutego 2018 r. w sprawie wyboru wykonawców zadań ujętych w zestawieniu rzeczowo – finansowym operacji oraz warunków dokonywania zmniejszeń kwot pomocy oraz pomocy technicznej (Dz.U. poz. 396).</p> <p>Modyfikacja całej procedury zgodnie z przyczyną zmiany.</p>	DDD ARiMR	
2.	<p>Dodanie informacji (w instrukcjach do kart weryfikacji) związanej z obliczaniem wysokości zmniejszenia z tytułu danej niezgodności w przypadku gdy dana niezgodność jest taka sama jak niezgodność wcześniej stwierdzona w ramach Programu Rozwoju Obszarów Wiejskich na lata 2014–2020 u danego beneficjenta - o nakładaniu najwyższego wskaźnika w takich przypadkach.</p> <p>Zgodnie ze stanowiskiem wypracowanym na spotkaniu z DDI, DOPI, DPT, DDSS, DAW u Zastępcy Prezesa Tomasza Nowakowskiego.</p>	DDD ARiMR	
3.	<p>Dodanie informacji (w instrukcjach do kart weryfikacji), o konieczności uzasadnienia braku możliwości precyzyjnego ustalenia wysokości kosztów poniesionych z naruszeniem przepisów (brak możliwości wyliczenia kwoty zmniejszenia na podstawie §11 ust. 1 rozporządzenia o konkurencyjności).</p>	DDD ARiMR	
4.	<p>Część C1 i C2 w IKW-1/357. Poprawiono zapisy na bardziej czytelne. Dodatkowo usunięto zapisy, z których mogło wynikać, że np. uzyskanie opinii podmiotu zewnętrznego jest bezwzględnie i automatycznie wiążące dla podmiotu wdrazającego, ponieważ w każdym przypadku należy przed podjęciem decyzji w sprawie dokonać własnej analizy z uwzględnieniem wszystkich okoliczności. To podmiot wdrazający podejmuje decyzję w sprawie jako strona umowy o przyznaniu pomocy.</p>	DDD ARiMR	
5.	<p>W IKW-1/357 w części „Zalecenia ogólne” usunięto pkt 8 i 9 dotyczące uzupełniania i wyjaśniania z uwagi, że punkty te stanowią powtórzenie reguł zawartych w KP.</p>	DDD ARiMR	

6.	W IKW-1/357 oraz w KW-1/357 w części „Wynik weryfikacji wstępnej” usunięto odpowiedź NIE dotyczącej pytania „Dokumentacja kwalifikuje się do dalszej oceny”, ponieważ na tym etapie nie znajduje to uzasadnienia. Z diagramów procedury wynika, że na tym etapie może być wysłane pismo do beneficjenta o negatywnej ocenie postępowania. Takie podejście nie jest zgodne z zapisami umowy o przyznaniu pomocy oraz z regulą zawartą w KP, z której wynika, że w przypadku gdy beneficjent nie złożył dokumentów i wyjaśnień to ocena dokonywana jest w oparciu o posiadanie dokumenty. W związku z tym poprawiono też diagramy.	DDD ARiMR
7.	Ocena konkurencyjnego wyboru została rozszerzona o ocenę dokumentacji z konkurencyjnego wyboru złożonej wraz z wnioskiem o płatność. Zmiana ta wymaga zmian procedur dotyczących oceny wniosku o płatność.	DDD ARiMR
8.	Dodanie reguły określającej konieczność badania dokumentacji poprzedzającej wybór wykonawcy na podstawie art. 43a ust. 5c. Zgodnie z art. 43a ust. 5c ustawy o wspieraniu rozwoju obszarów wiejskich w przypadku gdy w wyniku przeprowadzonego postępowania w sprawie wyboru wykonawcy danego zadania ujętego w zestawieniu rzeczowo-finansowym operacji nie ma możliwości wyboru najkorzystniejszej oferty, podmiot ubiegający się o przyznanie pomocy lub pomocy technicznej oraz beneficjent mogą zawrzeć umowę na wykonanie tego zadania z wybranym przez nich wykonawcą bez zastosowania przepisów art. 43 a ust. 1-3 tej ustawy, jeżeli wykonawca ten nie jest powiązany z nimi osobowo lub kapitałowo. W przypadku gdy beneficjent przedstawił umowę na wykonanie zadania ujętego w zestawieniu rzeczowo-finansowym operacji z wybranym przez siebie wykonawcą na podstawie art. 43 a ust. 5c ustawy o wspieraniu rozwoju obszarów wiejskich należy dokonać oceny dokumentacji związanej z przeprowadzonym postępowaniem w sprawie wyboru przez beneficjenta wykonawcy danego zadania, o której mowa w §8 rozporządzenia w sprawie wyboru wykonawców potwierdzającej brak możliwości wyboru najkorzystniejszej oferty.	DDD ARiMR
9.	Dodano zapisy w IKW-1/357; IKW-2/357 oraz pismach P-2/357 oraz P-3/357 o konieczności informowania beneficjentów o niezgodnościach w pzp oraz konkurencyjnym wyborze wykonawców, które nie skutkują zmniejszeniem kwoty pomocy, Informowanie to ma cel edukacyjny, przyczyniający się do zmniejszenia występowania takich samych lub podobnych uchybień w przyszłości i wynika z zaleceń organów kontrolnych.	DDD ARiMR
10.	Autopoprawki techniczne, logiczne, itp.	DDD ARiMR
11.	Uwzględnienie uwag zgłoszonych przez Departament Analiz i Sprawozdawczości (22 uwagi). Email: <i>DAiS-WAiS.0221.89.2018</i> .	DAiS ARiMR

	<i>ESz, DCz, RT. Osz z dnia 25.04.2018r.</i>		
12.	<p>1.1.5 Reguły związane z przebiegiem procesu</p> <p>1. Przed rozpoczęciem weryfikacji postępowania o udzielenie zamówienia publicznego/oceny konkurencyjnego wyboru wykonawców wszystkie osoby uczestniczące w tym procesie muszą podpisać Deklarację bezstronności (P-6/357). Podpisaną Deklarację należy załączyć do teczek wniosku.</p> <p>Proponujemy zastąpić wyraz „wniosku” wyrazem „sprawy”</p> <p>Przed rozpoczęciem weryfikacji postępowania o udzielenie zamówienia publicznego/oceny konkurencyjnego wyboru wykonawców wszystkie osoby uczestniczące w tym procesie muszą podpisać Deklarację bezstronności (P-6/357). Podpisaną Deklarację należy załączyć do teczek sprawy.</p>	DDI ARiMR	
13.	<p>1.1.5 Reguły związane z przebiegiem procesu</p> <p>Ustawa z dnia 22 czerwca 2016 r. o zmianie ustawy – Prawo zamówień publicznych oraz niektórych innych ustaw (Dz. U. poz. 1020, 1579 i 1920).</p> <p>Proponujemy ujednoczenie publikatora ustawy z dnia 22 czerwca 2016 r. o zmianie ustawy – Prawo zamówień publicznych oraz niektórych innych ustaw</p> <p>Ustawa z dnia 22 czerwca 2016 r. o zmianie ustawy – Prawo zamówień publicznych oraz niektórych innych ustaw (Dz. U. poz. 1020).</p>	DDI ARiMR	
14.	<p>KW-1/357, część C pkt 4 i 6</p> <p>Pkt. 4. - przed nr artykułu 62 należy dodać „art.”</p> <p>Pkt. 5. - przed nr artykułu 134 należy dodać „art.”</p>	DDI ARiMR	
15.	<p>IKW-1/357 Sposób wypełniania Karty KW2.1/357</p> <p>Należy poprawić nazwę występującą w treści: „zamówień z wolnej ręki dotychczasowemu wykonawcy”</p> <p>„zamówień z wolnej ręki udzielonych dotychczasowemu wykonawcy”</p>	DDI ARiMR	
16.	<p>P-2/357</p> <p>W piśmie brak (u dołu strony) opisu dot. przypisu nr 3</p>	DDI ARiMR	
17.	<p>IKW-1/357, Zalecenia ogólne pkt. 10</p> <p>Treść punktu jest powieleniem treści Reguły 4.</p>	DDI ARiMR	
18.	<p>Pkt. 10 <i>Instrukcji wypełniania karty weryfikacji postępowania o udzielenie zamówienia publicznego PROW 2014-2020 (IKW-1/357)</i> zawiera również ww. zapis.</p>	DKiB ARiMR	

	<p>Jednocześnie <i>Instrukcja wypełniania karty weryfikacji postępowania przeprowadzonego w trybie konkurencyjnego wyboru wykonawców zadań ujętych w zestawieniu rzeczowo-finansowym operacji na podstawie dokumentacji złożonej przed złożeniem wniosku o płatność oraz wraz z wnioskiem o płatność PROW 2014-2020 (IKW-2/357)</i> nie odwołuje się do procesu dotyczącego postępowania z nieprawidłowościami.</p> <p>Prosimy o ujednoczenie zapisów zawartych w procedurze 1.1, IKW-1/357 oraz IKW-2/357. W celu uniknięcia dublowania zapisów, DKiB proponuje umieszczenie odniesienia do procesu postępowania z nieprawidłowościami/ błędami w regułach dotyczących procedury 1.1, która obejmuje zarówno weryfikację postępowania o udzielenie zamówienia jak i konkurencyjnego wyboru wykonawców. Ujednoczenie zapisu.</p>		
19.	<p>Procedura 1.1 – Reguły. Prosimy o dodanie w regułach zapisu dotyczącego postępowania z doniesieniami. W przypadku otrzymania informacji o podejrzeniu wystąpienia nieprawidłowości należy postępować zgodnie z właściwymi książkami procedur:</p> <ul style="list-style-type: none"> - w zakresie działań DPT - KP-611-335-ARiMR - Rozpatrywanie nieprawidłowości w ramach pomocy technicznej PROW 2014-2020, - w zakresie działań DDD – Rozpatrywanie, stwierdzanie i przekazywanie informacji o nieprawidłowościach/ błędach w ramach działań objętych PROW 2014-2020 obsługiwanych przez podmioty wdrażające/ARiMR – KP-611-367-ARiMR. <p>Ujednoczenie zapisu.</p>	DKiB ARiMR	
20.	<p>Pkt. 1.1.5 - Reguła R.4. cyt. „W przypadku podejrzenia wystąpienia nieprawidłowości/błędów lub stwierdzenia nieprawidłowości/błędów należy postępować zgodnie z właściwymi procedurami w tym zakresie określającymi tryb i zasady postępowania dotyczące rozpatrywania, stwierdzania i informowania o nieprawidłowościach/błędach w ramach działań objętych PROW 2014-2020.” Prosimy o wskazanie właściwych procedur. Ze względu na fakt, iż proces jest regulowany przez różne procedury w zależności od działania/ departamentu prosimy o wskazanie właściwych procedur.</p>	DKiB ARiMR	
21.	<p>R6 – proponujemy powołując ustawę z dnia 22 czerwca 2016 r. o zmianie ustawy – Prawo zamówień publicznych oraz niektórych</p>	DPiZP ARiMR	

	innych ustaw wpisać publikator (Dz. U. poz. 1020) bez zmian (analogicznie, jak jest to obecnie stosowane w umowach). Uwaga dot. całej procedury;		
22.	R5 i Tryb konkurencyjny reguły ogólne lit. b – zwracamy uwagę, iż zgodnie z § 1 ust. 5 pkt 1 zarządzenia nr 80/2016 Prezesa Agencji Restrukturyzacji i Modernizacji Rolnictwa z dnia 1 sierpnia 2016 r. w sprawie wprowadzenia zasad obsługi prawnej wynika, iż „Zasięganie opinii prawnych wymagane jest w szczególności (...) w sprawach indywidualnych, skomplikowanych pod względem prawnym”. Wobec powyższego należy dostosować te części instrukcji do występowania do służb prawnych jedynie w indywidualnych, skomplikowanych przypadkach, a nie w każdym przypadku, gdy wystąpią okresy przejściowe czy różne „taryfikatory”;	DPiZP ARiMR	
23.	P-3/357 – proponujemy wpisać po wyrazach „zgodnie z § ... ust. ...” wyraz „Umowy”;	DPiZP ARiMR	
24.	P-2/357 – zwracamy uwagę, iż brak jest przypisu nr 3, który jest podany w treści pisma, proponujemy również wykreślenie powtarzającego się wyrazu „postępowania o”;	DPiZP ARiMR Pismo P-2 zostało przeredagowane.	
25.	P-2/357 – zwracamy uwagę, iż w rozporządzeniu MRiRW z dnia 14 lutego 2018 r. w sprawie wyboru wykonawców zadań ujętych w zestawieniu rzeczowo – finansowym operacji oraz warunków dokonywania zmniejszeń kwot pomocy oraz pomocy technicznej brak jest przepisu, będącego odpowiednikiem § 7 ust. 7 rozporządzenia Ministra Rolnictwa i Rozwoju Wsi z dnia 13 stycznia 2017 r. w sprawie szczegółowych warunków i trybu konkurencyjnego wyboru wykonawców zadań ujętych w zestawieniu rzeczowo-finansowym operacji i warunków dokonywania zmniejszeń kwot pomocy oraz pomocy technicznej o treści „Przy obliczaniu wysokości zmniejszenia na podstawie ust. 2 bierze się pod uwagę kwotę pomocy pomniejszoną o wysokość zmniejszeń obliczonych na podstawie ust. 1 z tytułu niezgodności stwierdzonych w odniesieniu do danego postępowania o udzielenie zamówienia publicznego albo postępowania w sprawie wyboru przez beneficjenta wykonawcy danego zadania ujętego w zestawieniu rzeczowo-finansowym operacji.” W nowym rozporządzeniu jest przepis § 11 ust. 7 o treści „W przypadku stwierdzenia w odniesieniu do danego postępowania o udzieleniu	DPiZP ARiMR Pismo P-2 zostało przeredagowane.	

	zamówienia publicznego albo postępowania w sprawie wyboru przez beneficjenta wykonawcy danego zadania ujętego w zestawieniu rzeczowo-finansowym operacji więcej niż jednej niezgodności, wartość zmniejszeń nie podlega sumowaniu.” oraz przypis o treści „W przypadku, o którym mowa w ust. 7, do wszystkich stwierdzonych niezgodności stosuje się zmniejszenie z tytułu niezgodności skutkującej zmniejszeniem o najwyższej wartości.” Wobec powyższego proponujemy dostosować treść pisma do obowiązujących przepisów rozporządzenia w sprawie wyboru wykonawców zadań ujętych w zestawieniu rzeczowo – finansowym operacji oraz warunków dokonywania zmniejszeń kwot pomocy oraz pomocy technicznej, ale również do obowiązujących załączników do umów, w przypadku, gdy załączniki te będą miały zastosowanie;		
26.	KW-1/357 – proponujemy w tabeli w poz. 1 po słowach „art. 17 ust. 2” wpisać o jaką ustawę chodzi;	DPiZP ARiMR	
27.	IKW-2/357 Zalecenia ogólne pkt 1 – proponujemy podać pełną nazwę ustawy tj. ustawa z dnia 20 lutego 2015 r. o wspieraniu rozwoju obszarów wiejskich z udziałem środków Europejskiego Funduszu Rolnego na rzecz Rozwoju Obszarów Wiejskich w ramach Programu Rozwoju Obszarów Wiejskich na lata 2014-2020, gdyż w ramach tego dokumentu ustawa powoływana jest po raz pierwszy, uwaga dot. również IKW-1/357;	DPiZP ARiMR	
28.	IKW-1/357 str. 1 – proponujemy po słowach „prawo zamówień” wpisać słowo „publicznych”;	DPiZP ARiMR	
29.	Pkt 1.1.5 Reguły związane z przebiegiem postępowania; <u>Zamówienia publiczne</u> reguła nr 8. Proponuje się dodać możliwość złożenia w formie elektronicznej całej dokumentacji technicznej występującej w danym postępowaniu, tj. oprócz projektu budowlanego również Specyfikacji Technicznych, Przedmiary robót, itp „W przypadku Dokumentacji technicznej przekazanej przez Beneficjenta w formie elektronicznej” Dokumentacje techniczne, przedmiary robót są często dokumentami obszernymi zwłaszcza przy zamówieniach na roboty budowlane o dużej wartości. W związku z powyższym proponuje się, aby również te dokumenty były składane w formie elektronicznej, z jednoczesnym złożeniem stosownego oświadczenia o zgodności z oryginałem.	Urząd Marszałkowski Województwa Małopolskiego	
30.	Dodatkowo należy uwzględnić ścieżkę	Urząd Marszałkowski	

	<p>postępowania w sytuacji o której mowa w zmianie ustawy o ROW, tj. w przypadku gdy w wyniku przeprowadzonego postępowania w sprawie wyboru wykonawcy danego zadania ujętego w zestawieniu rzeczowo finansowym, nie ma możliwości wyboru najkorzystniejszej oferty i w takiej sytuacji jest możliwość podpisania umowy z dowolnym wykonawcą nie powiązany osobowo lub kapitałowo, bez konieczności powtarzania trybu określonego w rozporządzeniu.</p> <p>Przykładowo czy SW ma sprawdzać całe postępowanie ramach którego nie złożono żadnej oferty lub wszystkie podlegały odrzuceniu oraz umowę zawartą już bez stosowania zasad konkurencyjności pod kątem weryfikacji powiązań osobowych/kapitałowych.</p>	Województwa Małopolskiego	
31.	<p>Książka Procedur KP-611-357-ARiMR/3.1r Reguła główna b str. 10 z 25 (W praktyce chodzi tutaj koszty objęte (...) zamówienia publicznego zostały wszczęte do 18 stycznia 2017r.) Poprawienie błędu językowego występującego w zawartej treści. W praktyce chodzi tutaj o koszty objęte (...) zamówienia publicznego zostały wszczęte do 18 stycznia 2017r. Zachowanie właściwej formy gramatycznej przedmiotowego zdania.</p>	Urząd Marszałkowski Województwa Mazowieckiego	
32.	<p>Książka Procedur KP-611-357-ARiMR/3.1r R6. (Weryfikacji postępowania o udzielenie zamówienia publicznego dokonuje się przy pomocy Karty weryfikacji KW-1/357 lub innej karty-„dostosowanej” (patrz reguła główna pkt b) – w oparciu o przepisy ustawy prawo zamówień publicznych dla postępowań wszczętych przed wejściem w życie przepisów ustawy z dnia 22 czerwca 2016 r. o zmianie ustawy – Prawo zamówień publicznych oraz niektórych innych ustaw (Dz. U. poz. 1020, 1579 i 1920), –albo postępowań wszczętych po wejściu w życie ustawy z dnia 22 czerwca 2016 r. o zmianie ustawy – Prawo zamówień publicznych oraz niektórych innych ustaw (Dz. U. poz. 1020, 1579 i 1920). Ujednoczenie zapisów w zakresie oznaczenia publikacji aktów prawnych zamieszczonych w Dzienniku Ustaw. Weryfikacji postępowania o udzielenie zamówienia publicznego dokonuje się przy pomocy Karty weryfikacji KW-1/357 lub innej karty-„dostosowanej” (patrz reguła główna pkt b) – w oparciu o przepisy ustawy prawo zamówień publicznych dla postępowań wszczętych przed wejściem w życie przepisów ustawy z dnia 22 czerwca 2016 r. o zmianie ustawy – Prawo zamówień publicznych oraz niektórych innych ustaw (Dz. U. poz. 1020, 1579 i 1920), albo postępowań wszczętych po wejściu w życie ustawy z dnia 22 czerwca 2016 r. o zmianie ustawy – Prawo zamówień publicznych oraz</p>	Urząd Marszałkowski Województwa Mazowieckiego	

	<p>niektórych innych ustaw (Dz. U. poz. 1020, 1579 i 1920).</p> <p>Ujednoczenie w zakresie oznaczenia przytoczonych aktów prawnych.</p> <p>Zaproponowany zapis będzie spójny z oznaczeniem/wykreśleniem zastosowanym we wcześniejszej treści przedmiotowej Książki Procedur – Reguła główna a)</p>		
33.	<p>Książka Procedur KP-611-357-ARiMR/3.1r R11. (...jeżeli postępowanie zostało wszczęte po wejściu w życie ustawy z dnia 22 czerwca 2016 r. o zmianie ustawy – Prawo zamówień publicznych oraz niektórych innych ustaw (Dz. U. poz. 1020, 1579 i 1920), albo (...))</p> <p>Ujednoczenie zapisów w zakresie oznaczenia publikacji aktów prawnych zamieszczonych w Dzienniku Ustaw.</p> <p>...jeżeli postępowanie zostało wszczęte po wejściu w życie ustawy z dnia 22 czerwca 2016 r. o zmianie ustawy – Prawo zamówień publicznych oraz niektórych innych ustaw (Dz. U. poz. 1020, 1579 i 1920), albo (...)</p> <p>Ujednoczenie w zakresie oznaczenia przytoczonych aktów prawnych.</p> <p>Zaproponowany zapis będzie spójny z oznaczeniem/wykreśleniem zastosowanym we wcześniejszej treści przedmiotowej Książki Procedur – Reguła główna a)</p>	Urząd Marszałkowski Województwa Mazowieckiego	
34.	<p>Książka Procedur KP-611-357-ARiMR/3.1r R20. (Jeżeli dokumentacja w sprawie konkurencyjnego wyboru wykonawców została złożona przez Beneficjenta do oceny wraz z wnioskiem o płatność, proces weryfikacji odbywa się w trybie określony dla oceny wniosku o płatność z uwzględnieniem reguły nr 5.)</p> <p>Poprawienie błędu językowego występującego w zawartej treści.</p> <p>Jeżeli dokumentacja w sprawie konkurencyjnego wyboru wykonawców została złożona przez Beneficjenta do oceny wraz z wnioskiem o płatność, proces weryfikacji odbywa się w trybie określonym dla oceny wniosku o płatność z uwzględnieniem reguły nr 5.</p> <p>Zachowanie właściwej formy gramatycznej przedmiotowego zdania.</p>	Urząd Marszałkowski Województwa Mazowieckiego	
35.	<p>Karta weryfikacji KW-2/357</p> <p>Stopka: KP-611-357/ARiMR/2/z Zmiana oznaczenia numerycznego stopki w dokumencie: Karta do oceny konkurencyjnego wyboru wykonawców KW-2/357 KP-611-357-ARiMR/3.12/z r</p> <p>Z uwagi na wprowadzoną modyfikację Książki Procedur KP-611-357-ARiMR/2/z modyfikacji wymaga również stopka w Karcie weryfikacji KW-2/357 prowadząca do</p>	Urząd Marszałkowski Województwa Mazowieckiego	

	ujednoczenia oznaczenia symbolicznego we wszystkich dokumentach składających się na tą procedurę.		
36.	<p>Instrukcja wypełniania karty weryfikacji IKW-2/357</p> <p>Stopka: KP-611-357/ARiMR/2/z Zmiana oznaczenia numerycznego stopki w dokumencie: Instrukcja wypełniania karty weryfikacji IKW-2/357 KP-611-357-ARiMR/3.12/z-r</p> <p>Z uwagi na wprowadzoną modyfikację Książki Procedur KP-611-357-ARiMR/2/z modyfikacji wymaga również stopka w Instrukcji wypełniania karty weryfikacji IKW-2/357 prowadząca do ujednoczenia oznaczenia symbolicznego we wszystkich dokumentach składających się na tę procedurę.</p>	Urząd Marszałkowski Województwa Mazowieckiego	
37.	<p>Instrukcja wypełniania karty weryfikacji IKW-2/357 Akapit 1 (str. 4) (W tabeli dotyczącej terminów należy wpisać daty odpowiednio:</p> <ol style="list-style-type: none"> otrzymania przez beneficjenta pisma wzywającego do uzupełnienia złożenia przez beneficjenta uzupełnień/wyjaśnień Wymaganego terminu w którym uzupełnienia/wyjaśnienia powinny zostać dostarczone.) <p>Wprowadzenie zapisu, który reguluje możliwość przekazu dokumentacji do podmiotu wdrażającego za pomocą nadania przesyłki u operatora pocztowego. W tabeli dotyczącej terminów należy wpisać daty odpowiednio:</p> <ol style="list-style-type: none"> Otrzymania przez beneficjenta pisma wzywającego do uzupełnienia Złożenia przez beneficjenta uzupełnień/wyjaśnień lub datę stempla jeżeli przesyłka została nadana u operatora pocztowego Wymaganego terminu w którym uzupełnienia/wyjaśnienia powinny zostać dostarczone <p>Zgodnie z zasadami wykonywania czynności kancelaryjnych należy przyjąć, że datą przekazania dokumentacji może być osobiste złożenie dokumentacji do podmiotu wdrażającego lub nadanie przesyłki u operatora pocztowego. Zatem należy uznać, że dochowanie terminu na złożenie uzupełnień/wyjaśnień następuje wraz z przekazaniem dokumentacji do podmiotu wdrażającego zarówno poprzez osobiste złożenie dokumentacji, jak również nadanie przesyłki u operatora pocztowego w terminie 14 dni od dnia doręczenia pisma P-1/357.</p>	Urząd Marszałkowski Województwa Mazowieckiego	
38.	<p>Instrukcja wypełniania karty weryfikacji IKW-2/357 (str. 5) (- czy beneficjent zwrócił oferty złożone po</p>	Urząd Marszałkowski Województwa Mazowieckiego	

	<p>terminie składania ofert, określonym w zapytaniu ofertowym (pkt. 12 <i>Zasad konkurencyjności będących załącznikami do umów o przyznaniu pomocy</i>)</p> <p>Wprowadzenie reguł/wytycznych dotyczących sposobu postępowania przy sprawdzeniu wskazanego mechanizmu kontrolnego.</p> <p>Akty obowiązujące oraz procedury nie definiują jak postępować w przypadku sprawdzania wymienionego mechanizmu kontrolnego -nie uwzględniają zapisów wskazujących na konieczność sprawdzenia czy beneficjent zwrócił oferty złożone po terminie składania ofert. Inaczej sytuacja wygląda w przypadku dwóch pozostałych mechanizmów kontrolnych tj. <i>czy zapytanie ofertowe zawiera wskazanie przesłanek odrzucenia oferty oraz czy informacja o wyniku postępowania umieszczona została na stronie internetowej, wskazanej w komunikacie do czasu uruchomienia tej strony internetowej.</i> Zatem w celu ujednoczenia zapisów proceduralnych można wprowadzić zapis oceny tego mechanizmu kontrolnego wyznaczający regułę weryfikacji dokumentacji z przeprowadzonego postępowania w sprawie wyboru wykonawcy w tym zakresie.</p>		
39.	<p>Karta weryfikacji KW-1/357</p> <p>Stopka: KP-611-357/ARiMR/2/z</p> <p>Zmiana oznaczenia numerycznego stopki w dokumencie: Karta do oceny Pzp KW-1/357 KP-611-357-ARiMR/3.12/z r</p> <p>Z uwagi na wprowadzoną modyfikację Książki Procedur KP-611-357-ARiMR/2/z modyfikacji wymaga również stopka w Karcie weryfikacji KW-1/357 prowadząca do ujednoczenia oznaczenia symbolicznego we wszystkich dokumentach składających się na tą procedurę.</p>	Urząd Marszałkowski Województwa Mazowieckiego	
40.	<p>Karta weryfikacji KW-1/357</p> <p>CZEŚĆ C. WERYFIKACJA POPRAWNOŚCI PRZEPROWADZENIA POSTĘPOWANIA</p> <p>Pkt 3 (Czy udzielenie zamówienia w trybie negocjacji z ogłoszeniem, dialogu konkurencyjnego lub partnerstwa innowacyjnego nastąpiło bez naruszenia art. 55 ust.1, lub art. 60b ust.1, lub art. 73a ust.1 Pzp?)</p> <p>Poprawienie błędu językowego występującego w zawartej treści. Czy udzielenie zamówienia w trybie negocjacji z ogłoszeniem, dialogu konkurencyjnego lub partnerstwa innowacyjnego nastąpiło bez naruszenia art. 55 ust. 1, lub art. 60b ust. 1, lub art. 73a ust. 1 Pzp?</p> <p>Zachowanie właściwej formy przedmiotowego zdania.</p>	Urząd Marszałkowski Województwa Mazowieckiego	
41.	<p>Instrukcja wypełniania karty weryfikacji IKW-1/357</p> <p>CZEŚĆ C. WERYFIKACJA</p>	Urząd Marszałkowski Województwa Mazowieckiego	

	<p>POPRAWNOŚCI PRZEPROWADZENIA POSTĘPOWANIA Pkt 17 (Jeżeli wystąpiły takie naruszenia należy zastosować odpowiednio wskaźnik dla kategorii niezgodności spośród określonych w Załączniku nr 1 do rozporządzenia o konkurencyjności pkt 20. W przypadku gdy jest to zamówienie z wolnej ręki należy wpisać N/D) Modyfikacja treści pkt 17 poprzez wskazanie sposobu postępowania w przypadku przetargu nieograniczonego. Jeżeli wystąpiły takie naruszenia należy zastosować odpowiednio wskaźnik dla kategorii niezgodności spośród określonych w Załączniku nr 1 do rozporządzenia o konkurencyjności pkt 20. W przypadku gdy jest to zamówienie z wolnej ręki lub w przypadku przetargu nieograniczonego należy wpisać N/D Pkt 17 przedmiotowej Instrukcja wypełniania karty weryfikacji IKW-1/357 znajduje zastosowanie w momencie oceny czy nie nastąpiło ograniczenie kręgu potencjalnych wykonawców w sposób naruszający przepisy ustawy Pzp w przypadku przetargu ograniczonego, negocjacji z ogłoszeniem, dialogu konkurencyjnego, negocjacji bez ogłoszenia, zapytania o cenę, partnerstwa innowacyjnego, licytacji elektronicznej. Zatem brak odniesienia się do przetargu nieograniczonego w przedmiotowym punkcie daje podstawy do oznaczenia w karcie weryfikacji pozycji N/D w momencie oceny postępowania przeprowadzonego w trybie przetargu nieograniczonego.</p>		
42.	<p>IKW-1/357, część C, pkt 24.2 Dotyczy zdania: „W oparciu o właściwy kurs <u>sprawdzenie dostępności środków?</u>” Proponuje się usunięcie zapisu Zapis nie dotyczący ustalenia wartości zamówienia.</p>	<p>Urząd Marszałkowski Województwa Kujawsko- Pomorskiego</p>	<p>Wskazane w tym punkcie mechanizmy kontrolne określił Organ Certyfikujący (OC). Organ Certyfikujący ocenił obowiązującą procedurę w wersji 2 z i stwierdził, że pomimo zawartych mechanizmów kontrolnych zawartych w KP brakuje tych, które wskazane są w pkt 24. Organ certyfikujący podtrzymał ustalenia w tym zakresie pomimo wnioskowania przez ARiMR o wycofanie rekomendacji. W związku z tym w pkt 24 zawarto mechanizmy kontrolne wskazane przez Organ Certyfikujący. Zamieszczenie ich w oddzielnym punkcie ma na celu m.in. zwrócenie uwagi podmiotom wdrażającym na to, na jakie aspekty dodatkowe Organ Certyfikujący zwraca uwagę. Co do zasady, modyfikowanie punktów kontrolnych wskazanych przez OC nie znajduje uzasadnienia z uwagi na powyższe, jednak analizując uwagę UM oraz ustalenie OC</p>

			oraz przepisy art. 35 ust. 1 i 3 Pzp można dojść do wniosku, że stwierdzenie „sprawdzenie dostępności środków” jest niezrozumiałe i nie odpowiada przepisom na które powołuje się OC. Dlatego usunięto ten zapis, w związku z wątpliwościami UM i niezgodnością z przepisami Pzp wskazanymi przez OC.
43.	IKW-1/357, część C, pkt 24.b Dotyczy zdania: „Jeżeli wykryto inne naruszenia oraz te wskazane przez Organ Certyfikujący” Jeżeli wykryto inne naruszenia (wskazane w pkt. 24) oraz te wskazane przez Organ Certyfikujący Doprecyzowane zapisu.	Urząd Marszałkowski Województwa Kujawsko- Pomorskiego	Doprecyzowano w innej formie.
44.	IKW-1/357, część C, pkt 24.b Dotyczy zdania: „W sytuacji gdy podczas weryfikacji postępowania można wskazać, że dana niezgodność na wpływ na wszystkie koszty związane z tym postępowaniem, należy dokonać zmniejszenia w wysokości równej wysokości tych kosztów (...)” Należy sprecyzować zapis, że przedstawione zadanie dotyczy sytuacji, w której możliwe jest precyzyjne ustalenie kosztów lub usnąć całe zdanie ze względu na aktualne i obowiązujące zapisy rozporządzenia w § 11 ust. 1 Ministra Rolnictwa i Rozwoju Wsi z dnia 14 lutego 2018 r. w sprawie szczegółowych warunków i trybu konkurencyjnego wyboru wykonawców zadań ujętych w zestawieniu rzeczowo-finansowym operacji i warunków dokonywania zmniejszeń kwot pomocy oraz pomocy technicznej (Dz. U. poz.396).	Urząd Marszałkowski Województwa Kujawsko- Pomorskiego	Patrz również uwaga z UM Woj. Mazowieckiego zawarta w pkt 2 wykazu uwag, w części dotyczącej uwag częściowo uwzględnionych. Uwagi te są zbieżne.
45.	IKW-1/357, str. 6, Termin uzupełnienia brakujących dokumentów Dotyczy zdania: „(...) należy postępować jak w przypadku przekroczenia terminu wynikającego z umowy o przyznanie pomocy” „należy postępować zgodnie z zapisami umowy” Doprecyzowanie zapisu.	Urząd Marszałkowski Województwa Kujawsko- Pomorskiego	
46.	KP R5 Dotyczy zdania: „Wynik oceny w sprawie zamówień publicznych oraz konkurencyjnego wyboru wykonawców należy przekazać do komórki właściwej w sprawie rozpatrywania wniosków o płatność” Proponuje się usunięcie zapisu W regule zawarto zapis, że pracownicy dokonujący oceny wniosku o płatność obowiązani są zapoznać się z wynikiem oceny w sprawie zamówień publicznych oraz konkurencyjnego wyboru wykonawców.	Urząd Marszałkowski Województwa Kujawsko- Pomorskiego	
47.	KP R12 Dotyczy zdania: „Oceny postępowania o udzielenie zamówienia publicznego dokonuje się w terminie 60 dni roboczych od dnia	Urząd Marszałkowski Województwa Kujawsko- Pomorskiego	

	<p>złożenia dokumentacji” Proponuje się zapis „Oceny postępowania o udzielenie zamówienia publicznego dokonuje się w terminie określonym w umowie o przyznaniu pomocy” W umowach o przyznaniu pomocy dla różnych działań są różne terminy.</p>		
48.	<p>P-2/357 Dotyczy zdania: „(...) informuję o pozytywnej ocenie postępowania o udzielenie zamówienia publicznego” Należy doprecyzować przypis w jakiej sytuacji należy usunąć słowo „pozytywnej”. Należy doprecyzować przypis w jakiej sytuacji należy usunąć słowo „pozytywnej”, gdyż procedura tego nie zawiera, było tylko w aktualizacji.</p>	<p>Urząd Marszałkowski Województwa Kujawsko-Pomorskiego</p>	<p>Pismo P-1 i P-2 zostało prerredagowane.</p>
49.	<p>P-2/357 Należy poprawić numeracje przypisów oraz ich opisów.</p>	<p>Urząd Marszałkowski Województwa Kujawsko-Pomorskiego</p>	<p>Pismo P-1 i P-2 zostało prerredagowane.</p>
50.	<p>IKW-2/357 (weryfikacja) Dotyczy zdania: „(...) jeżeli wskazano inne naruszenia oraz te wskazane przez Organ Certyfikujący (...) i jednocześnie naruszenie to nie jest uwzględnione w załączniku nr 1” jeżeli wskazano inne naruszenia oraz te wskazane przez Organ Certyfikujący (...) i jednocześnie naruszenie to nie jest uwzględnione w załączniku nr 2 Uwaga redakcyjna</p>	<p>Urząd Marszałkowski Województwa Kujawsko-Pomorskiego</p>	
51.	<p>1.1.5 Reguły związane z przebiegiem procesu Zamówienia publiczne <u>Reguła główna:</u> b) W praktyce chodzi tutaj koszty objęte umowami o przyznaniu pomocy zawartymi do dnia 18 stycznia 2017r., dla których postępowania o udzielenie zamówienia publicznego zostały wszczęte przed tym dniem oraz po tym dniu, oraz koszty objęte umowami o przyznaniu pomocy zawartymi od dnia 18 stycznia 2017r., dla których postępowania o udzielenie zamówienia publicznego zostały wszczęte do 18 stycznia 2017r. Propozycja: 1. W praktyce chodzi tutaj koszty objęte umowami o przyznaniu pomocy zawartymi do dnia 18 stycznia 2017r. 2. Koszty objęte umowami o przyznaniu pomocy zawartymi od dnia 18 stycznia 2017r., dla których postępowania o udzielenie zamówienia publicznego zostały wszczęte do 18 stycznia 2017r. Uzasadnienie postępowania wszczętego przed tym dniem oraz po tym dniu obejmują pełny katalog postępowań poza dniem 18.01.2017 r. (tj. w tym dniu) Przerredagować zapisy i zaktualizować IKW-1/357, tak aby były spójne zapisy w KP i IKW</p>	<p>Urząd Marszałkowski Województwa Pomorskiego</p>	<p>Przyjęta z niewielkimi modyfikacjami.</p>
52.	<p>KP-611-357/ARiMR/2/z - dla IKW-2/357 3</p>	<p>Urząd Marszałkowski</p>	<p>Uwzględniono w innej formie.</p>

	<p>r. (tryb konkurencyjny)</p> <p><u>Strona nr 3:</u></p> <ul style="list-style-type: none"> Szacunkowa wartość postępowania zgodna z Zestawieniem Rzeczowo-Finansowym stanowiącym załącznik do umowy o przyznaniu pomocy – należy wpisać wartość szacunkową zamówienia zgodną z wartością jaka danemu zadaniu (zamówieniu) przypisana została w Zestawieniu Rzeczowo-Finansowym stanowiącym załącznik do umowy o przyznaniu pomocy <p>Propozycja:</p> <ul style="list-style-type: none"> Szacunkowa wartość postępowania zgodna z Zestawieniem Rzeczowo-Finansowym stanowiącym załącznik do umowy o przyznaniu pomocy oraz ustaleniem wartości zamówienia przed wszczęciem postępowania jak nakazuje rozporządzenie MRiRW z dnia 14.02.2018 r. – należy wpisać wartość szacunkową zamówienia zgodną z wartością jaka danemu zadaniu (zamówieniu) przypisana została w Zestawieniu Rzeczowo-Finansowym stanowiącym załącznik do umowy o przyznaniu pomocy oraz z ewentualnego ustalenia przed wszczęciem postępowania <p>informacja w tym zakresie powinna być zbieżna z wytycznymi wg nowego rozporządzenia MRiRW z dnia 14.02.2018 r.</p>	<p>Województwa Zachodniopomorskiego</p>	
53.	<p>Rozdział I Procedury – Pkt 1.1.5. Reguły związane z przebiegiem procesu.</p> <p>Uzupełnienie treści Reguły ogólnej dla zamówień publicznych o zapisy w pkt a i b w zakresie pomocy technicznej.</p> <p>W treści Reguły ogólnej dla zamówień publicznych w pkt a i b dodano informacje o przepisach dotyczących okresów obowiązywania taryfikatorów określających wysokości korekt finansowych w przypadku postępowań realizowanych w ramach pomocy technicznej.</p> <p>Ze względu na specyfikę pomocy technicznej niezbędne było uzupełnienie treści Reguły w zakresie wskazania przepisów prawnych do stosowania korekt w zależności od terminu wszczęcia postępowania o udzielenie zamówienia publicznego.</p>	<p>DPT ARiMR</p>	<p>Dostosowano procedurę zgodnie z uwagą DPT zgłoszoną w formie uwagi oraz zgodnie z poprawioną procedurą w trybie rejestracji zmian przesłaną wraz z uwagą drogą e-mail.</p>
Wykaz uwag częściowo uwzględnionych*			
1.	<p>IKW-1/357 część C pkt 24 „Czy w postępowaniu nie wystąpiły inne naruszenia ustawy Pzp”</p> <p>Część wskazanych mechanizmów kontrolnych zawiera się w innych punktach karty weryfikacji, w związku z powyższym proponuje się wykreślenie z niniejszego punktu powielających się mechanizmów kontrolnych z innymi punktami karty weryfikacji.</p> <p>Proponuje się wykreślenie/zmodyfikowanie następujących mechanizmów kontrolnych ujętych w pkt 24 karty weryfikacji:</p>	<p>Urząd Marszałkowski Województwa Małopolskiego</p>	<p>Wskazane w tym punkcie mechanizmy kontrolne określił Organ Certyfikujący (OC). Organ Certyfikujący ocenił obowiązującą procedurę w wersji 2 z i stwierdził, że pomimo zawartych mechanizmów kontrolnych zawartych w KP brakuje tych, które wskazane są w pkt 24. Organ certyfikujący podtrzymał ustalenia w tym zakresie pomimo wniosku przez</p>

	<p>- wykreślenie pkt 8b – ww. mechanizm jest weryfikowany w ramach pkt 11 karty weryfikacji,</p> <p>- modyfikacja pkt 10 – ww. mechanizm jest częściowo weryfikowany w ramach pkt 7 karty weryfikacji</p> <p>- modyfikacja pkt 11 – ww. mechanizm jest częściowo weryfikowany w ramach pkt 8 karty weryfikacji</p> <p>- modyfikacja pkt 12 – wskazano art. 29 ust. 3 ustawy Pzp, należy wskazać art. 29 ust. 3a ustawy Pzp</p> <p>Powielanie się mechanizmów kontrolnych w poszczególnych punktach karty weryfikacji może prowadzić do sytuacji, że dane naruszenie będzie dwukrotnie karane.</p>		<p>ARiMR o wycofanie rekomendacji. W związku z tym w pkt 24 zawarto mechanizmy kontrolne wskazane przez Organ Certyfikujący. Zamieszczenie ich w oddzielnym punkcie ma na celu m.in. zwrócenie uwagi podmiotom wdrażającym na to, na jakie aspekty dodatkowe Organ Certyfikujący zwraca uwagę.</p> <p>Modyfikowanie punktów kontrolnych wskazanych przez OC nie znajduje uzasadnienia z uwagi na powyższe. Odnosząc się do zarzutu powielania mechanizmów kontrolnych co może prowadzić do sytuacji, że dane naruszenie będzie dwukrotnie karane, należy zauważyć, że jest to niemożliwe z uwagi na § 11 ust. 7 i 8 <i>rozporządzenia Ministra Rolnictwa i Rozwoju Wsi z dnia 14 lutego 2018 r. w sprawie wyboru wykonawców zadań ujętych w zestawieniu rzeczowo finansowym operacji oraz warunków dokonywania zmniejszeń kwot pomocy oraz pomocy technicznej</i> (Dz.U. poz. 396). Karanie za dane naruszenie dwukrotnie nie ma również uzasadnienia z logicznego punktu widzenia. Nawet jeżeli jakiś naruszenie by się powtórzyło z uwagi na powtórzenie mechanizmu kontrolnego to i tak pozostaje jednym i tym samym naruszeniem.</p> <p>Uwzględniono natomiast ostatni tiret dotyczący art. 29 ust. 3a z uwagi na oczywistą omyłkę OC.</p>
2.	<p>IKW-1/357 część C pkt 24 „Czy w postępowaniu nie wystąpiły inne naruszenia ustawy Pzp”</p> <p>IKW-2/357 pkt 15 „Inne niezgodności” W kartach weryfikacji dodano zapis: <i>Jeżeli wykryto inne naruszenia oraz te wskazane przez Organ Certyfikujący i nie można w żaden sposób oszacować wysokości kosztów poniesionych z naruszeniem tych przepisów i jednocześnie naruszenie to nie jest uwzględnione</i></p> <p><i>w Załączniku nr 1 do rozporządzenia o konkurencyjności – należy odstąpić od nałożenia sankcji. W sytuacji gdy podczas weryfikacji postępowania można wykazać, że dana niezgodność ma wpływ na wszystkie koszty związane z tym postępowaniem, należy dokonać zmniejszenia w wysokości równej wysokości tych kosztów, stosując zmniejszenie obliczone metodą zgodną z §11 ust. 1 rozporządzenia o konkurencyjności.</i></p>	Urząd Marszałkowski Województwa Małopolskiego	<p>Przeprowadzone dodatkowe konsultacje telefoniczne z Kierownikiem Zespół ds. Kontroli Projektów PROW oraz RiM w UM wskazują, że niejasny dla pracowników UM jest zapis: „W sytuacji gdy podczas weryfikacji postępowania można wykazać, że dana niezgodność ma wpływ na wszystkie koszty związane z tym postępowaniem, należy dokonać zmniejszenia w wysokości równej wysokości tych kosztów, stosując zmniejszenie obliczone metodą zgodną z §11 ust. 1 rozporządzenia o konkurencyjności.” W ocenie UM wcześniejsze zdanie konsumuje całość problematyki w przypadku wystąpienia „innych naruszeń” Pzp. W</p>

<p>Proszę o doszczegółowienie/ podanie przykładu nieprawidłowości, która nie mieści się w pozostałych punktach kart weryfikacji, dla których zostały określone wskaźniki procentowe korekt, która ma wpływ na wszystkie nieprawidłowości oraz proszę doszczegółowić jaka w takim przypadku powinna być nałożona korekta.</p> <p>Należy podkreślić, że jedyną możliwą do określenia kwotą jest kwota dotycząca wszystkich kosztów, czyli 100%. Jednakże zgodnie z pismem znak: ROW.wpk.510.34.2017 z dnia 13.03.2017 r. MRiRW, wskazało że wskaźniki 100% zostały zarezerwowane dla najpoważniejszych naruszeń i ujęte w taryfikatorze. Doszczegółowienie zapisu dotyczącego nałożenia korekty Poprawna weryfikacja zamówień publicznych/zasad konkurencyjności.</p>		<p>związku z tym, że zapis jest niejasny dla odbiorców KP, należy zgodzić się z UM, ponieważ zdanie to określa, że jeżeli nie jest możliwe oszacowanie kosztów poniesionych z naruszeniem tych przepisów i jednocześnie naruszenie to nie jest uwzględnione w zał. Nr 1 do rozporządzenia należy wtedy odstąpić od nałożenia kary. W związku z tym wszystkie inne przypadki podlegają zmniejszeniu/karze, tj. wynika z tego, że w sytuacji, gdy można oszacować koszty nakłada się karę.</p> <p>W ocenie DDD i UM zmienione zapisy nadal odpowiadają stanowisku MRiRW wyrażonym w piśmie ROW.wpk.510.34.2017 z dnia 13.03.2017 r.</p> <p>Na marginesie należy wskazać, że trudno jest zgodzić się z UM, że w przypadku innych naruszeń, jedyną możliwą do określenia kwotą jest kwota dotycząca wszystkich kosztów, co wyjaśniło MRiRW we wskazanym piśmie. Należy pamiętać, mając na uwadze stanowisko MRiRW wyrażone w ww. piśmie, że ”twierdzenie, że jakiegokolwiek naruszenie ustawy Pzp nieuwzględnione w taryfikatorze skutkuje nałożeniem sankcji w wysokości 100%, tj. że jakakolwiek niezgodność z przepisami o zamówieniach publicznych obliuguje kontrolujących do uznania za niekwalifikowalne całych kosztów poniesionych w wyniku takiego postępowania, jest nieuzasadnione i niezgodne z przepisami rozporządzenia ws. konkurencyjności. Jedynie w przypadku gdy podczas weryfikacji postępowania można wykazać, że dana niezgodność ma wpływ na wszystkie koszty związane z tym postępowaniem, należy dokonać zmniejszenia w wysokości równej wysokości tych kosztów. Jednakże w takim przypadku nie ma mowy o stosowaniu wskaźnika w wysokości 100%, ponieważ zmniejszenie obliczane jest metodą dyferencyjną (...)”.</p> <p>W związku z powyższym</p>
---	--	--

			<p>podawanie przykładu nie znajduje uzasadnienia. Do przykładu podanego przez UM odniosło się MRiRW w ww. piśmie. Ponadto należy mieć na względzie, że każdy przypadek powinien być oceniany indywidualnie w odniesieniu do okoliczności danej sprawy, dlatego podawanie przykładu nie jest zasadne. Dodatkowo trzeba zwrócić uwagę, że procedura powinna zawierać mechanizmy, które umożliwią ocenę sprawy w niestandardowych, nietypowych przypadkach, które obecnie i czysto teoretycznie nie są możliwe lub są trudne do określenia przez podmiot wdrażający lub inny podmiot.</p>
3.	<p>Książka Procedur KP-611-357-ARiMR/3.1r Reguła główna b) str. 11 z 25</p> <p>(- postępowania o udzielenie zamówienia publicznego wszczęte przed wejściem w życie przepisów ustawy z dnia 22 czerwca 2016 r. o zmianie ustawy – Prawo zamówień publicznych oraz niektórych innych ustaw (Dz. U. poz. 1020, 1579 i 1920). Korekty finansowe dla tych postępowań zawarte są w załącznikach do umów przyznaniu pomocy;</p> <p>- postępowania o udzielenie zamówienia publicznego wszczęte po wejściu w życie przepisów ustawy z dnia 22 czerwca 2016 r. o zmianie ustawy – Prawo zamówień publicznych oraz niektórych innych ustaw (Dz. U. poz. 1020, 1579 i 1920) i przed wejściem w życie przepisów ustawy z dnia 15 grudnia 2016 r. o zmianie ustawy o wspieraniu rozwoju obszarów wiejskich (Dz. U. z 2017 r. poz. 5 i 1503). Korekty finansowe dla tych postępowań zawarte są w załącznikach do umów przyznaniu pomocy)</p> <p>Ujednoczenie zapisów w zakresie oznaczenia publikacji aktów prawnych zamieszczonych w Dzienniku Ustaw.</p> <p>Poprawienie błędu językowego występującego w zawartej treści.</p> <p>-postępowania o udzielenie zamówienia publicznego wszczęte przed wejściem w życie przepisów ustawy z dnia 22 czerwca 2016 r. o zmianie ustawy – Prawo zamówień publicznych oraz niektórych innych ustaw (Dz. U. poz. 1020, 1579 i 1920). Korekty finansowe dla tych postępowań zawarte są w załącznikach do umów o przyznaniu pomocy;</p> <p>- postępowania o udzielenie zamówienia publicznego wszczęte po wejściu w życie przepisów ustawy z dnia 22 czerwca 2016 r. o zmianie ustawy – Prawo zamówień publicznych oraz niektórych innych ustaw (Dz. U. poz. 1020, 1579 i 1920) i przed</p>	<p>Urząd Marszałkowski Województwa Mazowieckiego</p>	<p>Nie uwzględniono w zakresie: ustawy z dnia 15 grudnia 2016 r. o zmianie ustawy o wspieraniu rozwoju obszarów wiejskich (Dz. U. z 2017 r. poz. 5 i 1503). Podany publikator jest poprawny ponieważ wskazano zmianę wprowadzoną Dz. U. z 2017 poz. 1503. Powyższe nie zostało zakwestionowane przez służby prawne Agencji.</p>

	<p>wejściem w życie przepisów ustawy z dnia 15 grudnia 2016 r. o zmianie ustawy o wspieraniu rozwoju obszarów wiejskich (Dz. U. z 2017 r. poz. 5 i 1503). Korekty finansowe dla tych postępowań zawarte są w załącznikach do umów o przyznaniu pomocy. Ujednolicenie w zakresie oznaczenia przytoczonych aktów prawnych. Zaproponowany zapis będzie spójny z oznaczeniem/wykreśleniem zastosowanym we wcześniejszej treści przedmiotowej Książki Procedur – Reguła główna a)</p> <p>Zachowanie właściwej formy gramatycznej przedmiotowego zdania.</p>		
4.	<p>Książka Procedur KP-611-357-ARiMR/3.1r Pkt 1.1.5 R5 Wynik oceny w sprawie zamówień publicznych oraz konkurencyjnego wyboru wykonawców należy przekazać do komórki właściwej w sprawie rozpatrywania wniosków o płatność. Pracownicy dokonujący oceny wniosku o płatność obowiązani są zapoznać się z wynikiem oceny w sprawie zamówień publicznych oraz konkurencyjnego wyboru wykonawców</p> <p>Wynik oceny w sprawie zamówień publicznych oraz konkurencyjnego wyboru wykonawców należy załączyć do teczki wniosku. Pracownicy dokonujący oceny wniosku o aneks lub o płatność obowiązani są zapoznać się z wynikiem oceny w sprawie zamówień publicznych oraz konkurencyjnego wyboru wykonawców</p> <p>Wynik oceny w sprawie zamówień publicznych oraz konkurencyjnego wyboru wykonawców należy załączyć to teczki wniosku, by umożliwić zapoznanie właściwe rozpatrzenie wniosku o aneks lub wniosku o płatność.</p>	Urząd Marszałkowski Województwa Mazowieckiego	<p>Załączanie dokumentów z oceny postępowania wynika z reguły nr 2.</p> <p>Usunięto zdanie:” Wynik oceny w sprawie zamówień publicznych oraz konkurencyjnego wyboru wykonawców należy przekazać do komórki właściwej w sprawie rozpatrywania wniosków o płatność.”, ponieważ nie koresponduje ono ze zdaniem pierwszym reguły nr 5.</p>
5.	<p>Pismo P-1/357 (W związku z § ... umowy nr..... zawartej w dniu, w ramach działania, w trakcie oceny dokumentacji postępowania o udzielenie zamówienia publicznego w sprawie....., która wpłynęła dow dniuw ramach operacji ..., stwierdzono brak wymaganych załączników / złożona dokumentacja wymaga dodatkowych wyjaśnień¹. W związku z powyższym proszę o dostarczenie następujących dokumentów/wyjaśnień¹: w terminie 7 dni od dnia doręczenia niniejszego pisma.)</p> <p>Ujednolicenia zapisów -wzór przedmiotowego pisma nie uwzględnia zapisów odzwierciedlających proces oceny przeprowadzonego postępowania w sprawie wyboru przez Beneficjenta wykonawcy danego zadania ujętego w zestawieniu rzeczowo-finansowym operacji. W związku z § ... umowy nr..... zawartej w</p>	Urząd Marszałkowski Województwa Mazowieckiego	<p>Reguła nr 3 zawarta w KP określa, że w przypadku konieczności sporządzenia pisma korzysta się ze wzorów załączonych do procedury a w przypadku gdy ich nie ma należy je sporządzać zgodnie z instrukcjami kancelaryjnymi danej jednostki lub w można modyfikować pisma zawarte w procedurze.</p> <p>W IKW-2/357 zawarta jest informacja, że w celu przygotowania pisma w sprawie uzupełnień/wyjaśnień można wykorzystać istniejący wzór pisma P-1/357 dotyczący uzupełnień/wyjaśnień w zakresie oceny zamówień publicznych odpowiednio go modyfikując lub sporządzić</p>

	<p>dniu, w ramach działania, w trakcie oceny dokumentacji postępowania o udzielenie zamówienia publicznego/ postępowania o konkurencyjnym wyborze wykonawcy, w sprawie....., która wpłynęła do w dniu w ramach operacji, stwierdzono brak wymaganych załączników / złożona dokumentacja wymaga dodatkowych wyjaśnień¹. W związku z powyższym proszę o dostarczenie następujących dokumentów/wyjaśnień¹:</p> <p>w terminie 7/14 dni od dnia doręczenia niniejszego pisma.)</p> <p>Ponieważ ocena przeprowadzonego postępowania w sprawie konkurencyjnego wyboru wykonawców wynika z zapisów zawartych w przedmiotowej KP-611-357-ARiMR to dokument oznaczony symbolem P-1/357 tj.</p> <p><i>Pismo w sprawie złożenia uzupełnień/wyjaśnień</i> powinien mieć wykorzystanie zarówno dla oceny postępowań o udzielenie zamówienia publicznego, jak również dokumentacji postępowania o konkurencyjnym wyborze wykonawcy. W celu ujednoczenia zapisów proceduralnych należy zmodyfikować treść przedmiotowego pisma dając jednoznacznie możliwości jego wykorzystania w każdym z wymienionych przypadków poprzez wybór właściwej treści/usunięcie niepotrzebnych zapisów.</p>		<p>pismo zgodnie z regułą R3 zawartą w KP. Dodatkowo dodano zapis: „W celu przygotowania innego pisma niezbędnego w procesie oceny (np. informującego o wyniku oceny), należy postępować analogicznie jak w przypadku pisma w sprawie uzupełnień/ wyjaśnień.”. mając na względzie powyższe podmioty wdrażające mają określoną ścieżkę postępowania w przypadku konieczności sporządzenia pisma w opisywanych procesach. Procedura precyzuje postępowanie w takich przypadkach.</p>
6.	<p>Pismo P-2/357 (W związku z § ... umowy nr... zawartej w dniu, w ramach działania/poddziałania, w wyniku oceny postępowania o udzielenie zamówienia publicznego, którego przedmiotem jest w ramach operacji, informuję o pozytywnej¹ ocenie postępowania o udzielenie zamówienia publicznego.)</p> <p>Ujednoczenia zapisów -wzór przedmiotowego pisma nie uwzględnia zapisów właściwych dla procesu oceny przeprowadzonego postępowania w sprawie konkurencyjnego wyboru przez Beneficjenta wykonawcy danego zadania ujętego w zestawieniu rzeczowo-finansowym operacji.</p> <p>W związku z § ... umowy nr... zawartej w dniu, w ramach działania/poddziałania, w wyniku oceny¹ postępowania o udzielenie zamówienia publicznego/ dokumentacji postępowania o konkurencyjnym wyborze wykonawcy, którego przedmiotem jest w ramach operacji, informuję o pozytywnej¹ ocenie postępowania o udzielenie zamówienia publicznego/ postępowania o konkurencyjnym wyborze wykonawcy.</p> <p>Ponieważ ocena przeprowadzonego postępowania w sprawie konkurencyjnego wyboru wykonawców wynika z zapisów zawartych w przedmiotowej KP-611-357-ARiMR to dokument P-2/357 <i>Pismo informujące o pozytywnej ocenie postępowania/ocenie postępowania i ewentualnych uchybieniach obarczonych</i></p>	<p>Urząd Marszałkowski Województwa Mazowieckiego</p>	<p>j.w.</p>

	<p><i>karami administracyjnymi</i> powinien mieć wykorzystanie zarówno dla oceny postępowań o udzielenie zamówienia publicznego, jak również dokumentacji postępowania o konkurencyjnym wyborze wykonawcy. W celu ujednoczenia zapisów proceduralnych można zmodyfikować treść przedmiotowego pisma dając jednoznacznie możliwości jego wykorzystania w każdym z wymienionych przypadków poprzez wybór właściwej treści/usunięcie niepotrzebnych zapisów.</p>		
7.	<p>Instrukcja wypełniania karty weryfikacji IKW-2/357 (str. 5) (Po dokonaniu oceny należy podpisać kartę w wyznaczonych miejscach oraz wysłać do beneficjenta pismo informujące o wyniku oceny.) Wskazanie wzoru pisma, którym należy posłużyć się przy tworzeniu informacji o pozytywnej ocenie postępowania/ocenie postępowania i ewentualnych uchybieniach obarczonych karami administracyjnymi Po dokonaniu oceny należy podpisać kartę w wyznaczonych miejscach oraz wysłać do beneficjenta pismo informujące o wyniku oceny.</p> <p>W celu przygotowania ww. pisma można wykorzystać istniejący wzór pisma P-2/357 dotyczący informacji o pozytywnej ocenie postępowania/ocenie postępowania i ewentualnych uchybieniach obarczonych karami administracyjnymi odpowiednio go modyfikując zgodnie z regułą R3 zawartą w KP.</p> <p>W celu ujednoczenia zapisów proceduralnych można wskazać wzór pisma, którym należy posłużyć się przy tworzeniu informacji o pozytywnej ocenie postępowania w sprawie konkurencyjnego wyboru wykonawcy.</p>	Urząd Marszałkowski Województwa Mazowieckiego	j.w.
8.	<p>1.1.5. Reguły związane z przebiegiem procesu</p> <p><u>Zamówienia publiczne</u></p> <p><u>Reguła główna:</u> a) Przereagować KP dot. postępowań wszczętych po 18.01.2017 r. dla umów o przyznanie pomocy zawartych od 18.01.2018 r. Zaktualizować analogicznie IKW-1/357</p> <p>Zapis pod regułą a) „W praktyce oznacza to, że na podstawie karty KW-1/357 oceniane będą postępowania, dla kosztów objętych umowami o przyznaniu pomocy zawartymi od 18 stycznia 2017r., dla których postępowania te zostały wszczęte od tego dnia. „ nie potwierdza zapisów ujętych w regule głównej a). Przereagować zapis i zaktualizować IKW-1/357, tak aby były spójne zapisy w KP i IKW</p>	Urząd Marszałkowski Województwa Pomorskiego	Uwaga nie zawiera proponowanego brzmienia zapisu oraz brak uzasadnienia merytorycznego na czym polega niezgodność. Sprawdzono zapisy w KP i instrukcji i zapisy nie są wykluczające się, jednak mając na względzie uwagę UM, uznano, że zapisy te mogą powodować wątpliwości interpretacyjne, dlatego zmieniono zapisy w KP i instrukcji. W ocenie DDD, zmienione zapisy będą czytelniejsze dla odbiorców.
9.	Weryfikacja postępowania o udzielenie zamówienia publicznego oraz	Urząd Marszałkowski Województwa	W ocenie DDD, brak jest uzasadnienia dla wyłączenia z

<p>konkurencyjnego wyboru wykonawców (rozdział 1.1.5)</p> <p><u>Tryb konkurencyjny (wg rozporządzenia MRiRW):</u></p> <p>R.1 Przed rozpoczęciem weryfikacji postępowania o udzielenie zamówienia publicznego/oceny konkurencyjnego wyboru wykonawców wszystkie osoby uczestniczące w tym procesie muszą podpisać Deklarację bezstronności (P-6/357). Podpisaną Deklarację należy załączyć do teczki wniosku.</p> <p>Propozycja: R.1 Przed rozpoczęciem weryfikacji postępowania o udzielenie zamówienia publicznego/oceny konkurencyjnego wyboru wykonawców wszystkie osoby (tj. którym przekazano dokumentację do oceny i weryfikacji – czyli pracownik weryfikujący oraz sprawdzający oraz dekretujący przekazanie dokumentacji osobom dokonującym oceny i podpisujący pisma wychodzące do beneficjenta, np. Dyrektor, kierownik danej jednostki, urzędu) muszą podpisać Deklarację bezstronności (P-6/357). Podpisaną Deklarację należy załączyć do teczki wniosku</p> <p>Można doprecyzować od jakich tzw. wszystkich osób powinny być złożone oświadczenia (deklaracje bestronności). Żądanie deklaracji od osób (np. dyrektorów, kierowników) które tylko podpisują dane pismo wychodzące do beneficjenta (np. z uwagami lub pozytywną albo negatywną oceną postępowania) wydaje się zbędne, gdyż one nie dokonywały oceny złożonej dokumentacji.</p>	<p>Zachodniopomorskiego</p>	<p>podpisywania deklaracji bezstronności przez dyrektorów, kierowników podpisujących pisma do beneficjentów np. w zakresie danego rozstrzygnięcia. W związku z podpisywaniem stanowiska w sprawie te osoby mają wpływ na proces. Trudno bowiem sobie wyobrazić sytuację, że stanowiska i rozstrzygnięcia podpisywane są przez dyrektorów i kierowników bez analizy pisma i zastanowienia. Inne podejście sprowadzało by te osoby do roli osób automatycznie podpisujących każde pismo przekazane przez podległych pracowników. Trudno również wyobrazić sobie sytuację, w której kierownik czy dyrektor będzie ostatecznie rozstrzygał np. w sprawie dokumentacji złożonej do oceny przez jego rodzinę czy bliskiego znajomego, ponieważ taka sytuacja rodziłaby uzasadnione wątpliwości co do bezstronności tych osób w sprawie. Oświadczenie podpisywane przez te osoby ma zapobiec takim sytuacjom. Należy również zauważyć, że w porcesie procedury występują osoby nazwane z uwagi na wykonywane zadania a nie z uwagi na zajmowane stanowiska. I tak oprócz np. pracownika weryfikującego, sprawdzającego, zatwierdzającego występuje tutaj osoba upoważniona do podpisywania dokumentów i nie jest wskazane, że jest to dyrektor czy kierownik danej jednostki. W związku z tym osobą upoważnioną do podpisania dokumentów jest ta osoba która posiada właściwe upoważnienie. Jeżeli w danym podmiocie wdrażającym osobą tą jest dyrektor lub kierownik to osoby te obowiązany są, z powyżej podanych względów, podpisać taką deklarację. Z technicznego punktu widzenia podpisanie deklaracji bezstronności nie stanowi czynności czasochłonnej i uciążliwej. Jednocześnie analizując uwagę uznano, że zasadnym będzie wyłączenie pracownika kancelaryjnego z podpisywania deklaracji. W związku z tym deklarację powinni podpisywać: pracownik weryfikujący,</p>
--	-----------------------------	---

			<p>sprawdzający, zatwierdzający oraz osoba upoważniona do podpisania dokumentów.</p>
10.	<p>Weryfikacja postępowania o udzielenie zamówienia publicznego oraz konkurencyjnego wyboru wykonawców (rozdział 1.1.5) <u>Tryb konkurencyjny (wg rozporządzenia MRiRW):</u></p> <p>Nie podano żadnej informacji, że dokumentacji z postępowania w trybie konkurencyjnym nie obowiązuje termin jej złożenia podobny jak w postępowaniach w trybie ustawy Pzp. Propozycja: Dokumentacja z postępowania w trybie konkurencyjnym może zostać złożona w terminie przed złożeniem wniosku o płatność lub z wnioskiem o płatność lub ostatecznie w wyniku uzupełnień do wniosku o płatność. Nie jest wymagany 30 dniowy termin jej złożenia do oceny od podpisania umowy z wykonawcą lub zawarcia umowy pomocy.</p> <p>Beneficjenci często pytali SW, czy dokumentację z postępowania w trybie konkurencyjnym należy złożyć w terminie do 30 dni od podpisania umowy z wykonawcą, aby nie narazić się na ewentualną karę wg zapisów umowy pomocy (paragraf 6 oraz 10 umowy przyznania pomocy)?</p>	<p>Urząd Marszałkowski Województwa Zachodniopomorskiego</p>	<p>Procedura nie jest przeznaczona dla beneficjenta tylko dla pracowników oceniających postępowania. W przypadku zapytań beneficjentów należy wyjaśnić, że § 6 umowy (np. dla dróg-wersja 4z) dotyczy dokumentacji z przeprowadzonego zamówienia publicznego, a kary liczone za każdy dzień opóźnienia zawarte w §10 ust. 6 pkt 7 (np. dla dróg-wersja 4z) dotyczą również dokumentacji z Pzp. Paragraf 7 umowy (np. wersja 4z dla dróg) dotyczy fakultatywnej oceny postępowania konkurencyjnego i jest uprawnieniem beneficjenta a nie obowiązkiem, dlatego nie przewidziano tutaj kary za nieterminowe złożenie dokumentacji. Natomiast „właściwa” dokumentacja z konkurencyjnego trybu składana jest wraz z wnioskiem o płatność w terminach wynikających z terminów na złożenie wniosku o płatność. Wyjaśniać należy również beneficjentom, jakie są konsekwencje niezłożenia dokumentacji do oceny z uwagi na konkurencyjność jako warunek kwalifikowalności kosztów. Dodano informacje o tym, że terminy na złożenie dokumentacji do oceny przed oceną wniosku o płatność zawarte są w umowie o przyznaniu pomocy oraz o tym, że terminy na złożenie dokumentacji wraz z wnioskiem o płatność wynikają z terminów na złożenie wniosku o płatność. Ponadto w instrukcji IKW2-357 zawarte są informacje o rozpatrywaniu dokumentacji zgodnie z przepisami i umowami o przyznaniu pomocy.</p>
11.	<p>Weryfikacja postępowania o udzielenie zamówienia publicznego oraz konkurencyjnego wyboru wykonawców (rozdział 1.1.5) <u>Zamówienia publiczne w trybie ustawy PZP</u> R.17 Pracownik weryfikujący prowadzi elektroniczny Rejestr zamówień publicznych. Rejestr zawiera co najmniej:</p> <ul style="list-style-type: none"> • znak sprawy • numer umowy o przyznanie pomocy, • nazwa beneficjenta, • nr zamówienia • tryb zamówienia • data przekazania dokumentacji 	<p>Urząd Marszałkowski Województwa Zachodniopomorskiego</p>	<p>Należy zwrócić uwagę, że reguła R.17 opiniowanej wersji 3.1r KP, znajduje się w części reguł dotyczących zamówień publicznych przed częścią dotyczącą konkurencyjności. Ponadto w regule R.17, rejestr ten jest nazwany: „Rejestr zamówień publicznych”. Ponadto, z punktów które ma zawierać również wynika, że dotyczy on pzp (np. tryb zamówienia). Powyższe precyzuje czego dotyczy rejestr.</p>

	<p>postępowania,</p> <ul style="list-style-type: none"> • data oceny postępowania, • data zgłoszenia uzupełnienia/wyjaśnienia, • data zgłoszenia wniosku o ponowną ocenę postępowania, • wynik oceny postępowania. <p>Propozycja: R.17 Pracownik weryfikujący prowadzi elektroniczny (ewentualnie fakultatywnie wspólny dla całego zespołu dokonującego oceny zamówień) Rejestr zamówień publicznych w trybie ustawy Pzp oraz ewentualnie fakultatywnie dla zapytań ofertowych w trybie konkurencyjnym wg rozporządzenia MRiRW). Rejestr zawiera co najmniej:</p> <ul style="list-style-type: none"> • znak sprawy • numer umowy o przyznanie pomocy, • nazwa beneficjenta, • nr zamówienia • tryb zamówienia • data przekazania dokumentacji postępowania, • data oceny postępowania, • data zgłoszenia uzupełnienia/wyjaśnienia, • data zgłoszenia wniosku o ponowną ocenę postępowania, • wynik oceny postępowania. <p>Dotychczasowa reguła nie precyzowała, czy rejestr miał być sporządzany tylko dla zamówień publicznych w trybie ustawy Pzp?</p>		<p>Przy wprowadzeniu rejestru intencją było prowadzenie jednego rejestru dla całej jednostki, ponieważ inne podejście nie byłoby zasadne. W związku z uwagą, doprecyzowano zapisy dotyczące prowadzenia rejestru.</p> <p>Propozycja zawartą w uwadze, dotycząca prowadzenia podobnego rejestru dla konkurencyjności nie może być wprowadzona jako obowiązek, ponieważ jest to propozycja jednego urzędu, która generuje dodatkową pracę dla pracowników wszystkich podmiotów wdrażających, dlatego nie może być przełożona na wszystkie podmioty wdrażające. Zawarto natomiast regułę w regułach w części dotyczącej konkurencyjności o możliwości prowadzenia analogicznego rejestru dla konkurencyjności jeśli dany podmiot wdrażający uzna to za niezbędne. Niezależnie od tego należy zwrócić uwagę, że podmioty wdrażające nie są ograniczone co do możliwości prowadzenia własnych rejestrów, które z różnych względów mogą być im przydatne, jednak to powinno zostać w gestii osób zarządzających tymi podmiotami/komórkami.</p>
Wykaz uwag nieuwzględnionych*			
1.	<p>1.1.4.1 Weryfikacja postępowania o udzielenie zamówienia publicznego Proponujemy uszczegółowienie schematu (w części dotyczącej wysyłania pism o wyniku oceny) o sposób postępowania w przypadku złożenia przez beneficjenta prośby o ponowne rozpatrzenie sprawy. Dodanie odwołania do odpowiedniej procedury odwoławczej w przypadku złożenia prośby o ponowne rozpatrzenie sprawy Beneficjent ma możliwość odwołania od wyniku oceny (pismo P-2/357 i P-3/357).</p>	DDI ARiMR	<p>Procedura dotyczy oceny postępowania a nie oceny prośby o ponowne rozpatrzenie sprawy. Prośba o ponowne rozpatrzenie sprawy regulowana jest inną procedurą, na co wskazuje reguła nr 18 zawarta w opiniowanej wersji 3.1r KP oraz w regule nr 6 aktualnej wersji KP.</p>
2.	<p>1.1.4.2 Weryfikacja postępowania konkurencyjnego wyboru wykonawcy</p> <p>Proponujemy doprecyzowanie schematu aby było widać ścieżkę postępowania, w tym, etapy oceny, pisma wykorzystywane w trakcie oceny. Poza tym, na schemacie występuje „pismo” ale nie wiadomo o jakie pismo chodzi.</p>	DDI ARiMR	<p>Należy zauważyć, że ocena postępowania konkurencyjnego zawarta w procedurze dotyczy zarówno dokumentacji składanej w ramach oceny wniosku o płatność jak i przed wnioskiem o płatność. W przypadku dokumentacji składanej wraz z wnioskiem o płatność postępowanie oceniane jest w trybie wniosku o płatność – patrz regułą nr 21 opiniowanej wersji 3.1r. Jeżeli przed wnioskiem o płatność w trybie wynikającym z umowy – patrz</p>

			reguła nr 20 opiniowanej wersji 3.1r. W związku z tym zawarty w KP schemat jest tylko „poglądowy” i zawiera niezbędne i kluczowe elementy procesu, tj. wpływ dokumentów, ocena oraz zatwierdzenie i przekazanie wyniku oceny, niezależnie z jakiego czasookresu pochodzi dokumentacja. W związku z powyższym nie przewiduje się dalszej rozbudowy schematu, ponieważ obecnie ma on charakter uniwersalny i nie jest zbędnie rozbudowany.
3.	<p>2. Czynności wykonywane na poszczególnych stanowiskach pracy</p> <p>3. Załączniki</p> <p>Zgodnie z treścią pism zawartych w procedurze, dotyczą one oceny postępowania o udzielenie zamówienia publicznego. W rozdziale 2 wskazano np. że pismo P-1/357 i P-4/357 wysyłane jest w przypadku oceny postępowania o udzielenie zamówienia publicznego i oceny postępowań ofertowych. Zapisy procedury nie wskazują jednoznacznie, które pisma sporządzane są przy ocenie postępowań ofertowych (brak wzorów tych pism).</p>	DDI ARiMR	Zapisy rozdziału 2. nie wskazują, aby pismo P-1/357 i P-4/357 wysyłane było w przypadku oceny Pzp i oceny postępowań ofertowych, dlatego uwaga jest niezrozumiała.
4.	<p>Rozdział 3 Załączniki</p> <p>Proponujemy rozważenie dodania do procedury wzoru pisma sporządzanego w przypadku prośby beneficjenta o wycofanie dokumentacji z przeprowadzonego postępowania ofertowego w związku z wejściem w życie ustawy z dnia 10 stycznia 2018 r. o zmianie ustawy o płatnościach w ramach systemów wsparcia bezpośredniego oraz niektórych innych ustaw, w celu zapewnienia śladu rewizyjnego z wycofania dokumentów.</p>	DDI ARiMR	W ocenie DDD wzór takiego pisma jest zbędny, a wystąpienie takiego przypadku i śladu rewizyjnego zabezpiecza reguła nr 2 i 3.
5.	<p>Czynności wykonywane na poszczególnych stanowiskach pracy – zwracamy uwagę, iż pismo P-4/357 dot. również wniosku o kontrolę doraźną Prezesa UZP, zatem proponujemy pozostawić tylko poz. P-4/357, ponadto książka procedur nie zawiera wzoru pisma informującego o wyniku postępowania konkurencyjnego wyboru wykonawców, proponujemy utworzenie takiego wzoru;</p>	DPiZP ARiMR	<p>Z treści pisma wynika, że jest ono kierowane do beneficjenta i informuje o tym, że zaistniała między innymi konieczność wystąpienia z wnioskiem o kontrolę doraźną do Prezesa UZP, w związku z czym termin na dokonanie oceny wydłuży się odpowiednio o czas niezbędny na uzyskanie odpowiedzi Prezesa UZP. Wniosek o kontrolę doraźną kierowany jest odrębnie. Pismo P-4 jest następstwem skierowanego wniosku. W związku z powyższym zapisy w tej części procedury są poprawne i korespondują z przyjętym procesem.</p> <p>Procedura nie zawiera wzoru pisma informującego o wyniku oceny z uwagi na to, że w sytuacji gdy ocena dokonywana jest wraz z wnioskiem o</p>

			<p>płatność, sposób procedowania odbywa się w trybie określonym dla oceny wniosku o płatność (patrz reguła nr 21 oraz zapisy IKW-2/357), w związku z tym informacja o ocenie postępowania w tym w szczególności o nałożonych ewentualnych karach, zawarta powinna być w ocenie DDD w piśmie informującym o wyniku oceny wniosku o płatność. W sytuacji zaś, gdy ocena dokonywana jest przed złożeniem wniosku o płatność, zastosowanie ma reguła nr 3 oraz zapisy IKW-2/357. Niezależnie od tego dodano w IKW-2/357 informacje w zakresie przygotowywania pism. Niezależnie od sytuacji, problem zabezpiecza reguła nr 3.</p>
6.	<p>IKW-2/357 str. 5 – zwracamy uwagę, iż w zakresie zasad konkurencyjności zastosowanie znajdują zasady wskazane w rozporządzeniu MRiRW z dnia 14 lutego 2018 r. w sprawie wyboru wykonawców zadań ujętych w zestawieniu rzeczowo – finansowym operacji oraz warunków dokonywania zmniejszeń kwot pomocy oraz pomocy technicznej, albo będą miały też zastosowanie zasady umowne (dla umów zawartych przed 18 stycznia 2018 r.). Wobec powyższego wyjaśnienia wymaga powoływanie się w treści IKW-2/357 tylko na kary wynikające z treści rozporządzenia. Uwaga dot. również IKW-1/357 pkt 24 str. 15;</p>	DPiZP ARiMR	<p>W zaleceniach ogólnych w pkt 1 IKW-2/357 zawarta jest informacja do oceny, których postępowań przeznaczona jest karta weryfikacji KW-2/358. I tak, KW-2/357 służy do weryfikacji postępowań, co do których, istnieje obowiązek przeprowadzania postępowania ofertowego zgodnie z przepisami ustawy z dnia 20 lutego 2015 r. o wspieraniu rozwoju obszarów wiejskich z udziałem środków Europejskiego Funduszu Rolnego na rzecz Rozwoju Obszarów Wiejskich w ramach Programu Rozwoju Obszarów Wiejskich na lata 2014-2020, określającymi konkurencyjny tryb wyboru wykonawcy i przepisami wydanymi na podstawie art. 43 a ust. 6 ustawy. Dla tych przypadków, zgodnie z przepisami, korekty finansowe zawarte są w Załączniku nr 2 (WSKAŹNIKI PROCENTOWE PRZYPIŚANE DO NIEZGODNOŚCI DOTYCZĄCEJ STOSOWANIA KONKURENCYJNEGO TRYBU WYBORU WYKONAWCY DANEGO ZADANIA UJĘTEGO W ZESTAWIENIU RZECZOWO-FINANSOWYM OPERACJI) do Rozporządzenia Ministra Rolnictwa i Rozwoju Wsi z dnia 14 lutego 2018 r. w sprawie wyboru wykonawców zadań ujętych w zestawieniu rzeczowo – finansowym operacji oraz warunków dokonywania</p>

			<p>zmniejszeń kwot pomocy oraz pomocy technicznej (Dz.U.396.). W związku z tym, w instrukcji wskazano do jakich przypadków „używana” jest KW-2/357. Pozostałe przypadki wskazane w uwadze przez DPiZP ARiMR, to postępowania dla kosztów objętych umowami zawartymi przed 18 stycznia 2018 r. Dla tych przypadków, zastosowanie mają reguły główne b) dla zamówień publicznych oraz konkurencyjnego wyboru wykonawców zawarte w książce procedur w rozdziale 1.1.5. Przyjęte podejście wynika z faktu, że istnieją okresy przejściowe oraz różne taryfikatory (te będące załącznikami do umów o przyznaniu pomocy oraz te będące załącznikami do rozporządzenia konkurencyjnego. Takie podejście zawarte jest w wersji obowiązującej 2z.</p>
7.	<p>IKW-1/357 pkt 24 str. 12 – DPiZP wskazuje, iż nie jest w posiadaniu materiałów jakie mechanizmy kontrolne zostały wskazane w ramach audytu certyfikującego w ARiMR, wymienione w ppkt 1-35 pkt 24, dlatego też kwestia ta nie podlegała opiniowaniu. Uwaga dot. również IKW -2/357 str. 4-5,</p>	DPiZP ARiMR	<p>DDD ARiMR zwraca uwagę, że w IKW-1/357 na str. 12 w opisie pkt 24 lit. b) wskazano, że należy w tym punkcie również sprawdzić mechanizmy kontrolne wskazane przez Organ Certyfikujący, a mechanizmami tymi są te wymienione w tym punkcie instrukcji. Raport z audytu certyfikacyjnego jest dokumentem dostępnym.</p>
8.	<p>P-6/357 – proponujemy rozszerzenie deklaracji bezstronności o przesłanki z art. 24 kpa, w szczególności o ust. 1 pkt 2 i 3 oraz § 2 ww. artykułu.</p>	DPiZP ARiMR	<p>Zapisy deklaracji bezstronności w ocenie DDD ARiMR są na tyle szerokie i uniwersalne, że zawierają w sobie elementy wskazane przez DPiZP. Zawarta w KP deklaracja bezstronności jest obowiązującą w takiej samej formie w wersji 2 z procedury i była opiniowana przez DPiZP, nie zgłaszano do niej zastrzeżeń.</p>
9.	<p>IKW-1/357 część C pkt 17 „Czy Zamawiający nie ograniczył kręgu potencjalnych wykonawców w sposób naruszający ustawy Pzp” W niniejszym pkt karty brak odniesienia do przetargu nieograniczonego „W przypadku, gdy jest to zamówienie z wolnej ręki lub przetarg nieograniczony należy wpisać ND” W części C pkt 17 brak odniesienia do przetargu nieograniczonego.</p>	Urząd Marszałkowski Województwa Małopolskiego	<p>Pkt 17 odpowiada pkt 20 taryfikatora będącego załącznikiem nr 1 do rozporządzenia MRiRW w sprawie konkurencyjności. W związku z tym nie planuje się zmiany w tym zakresie. Należy zwrócić uwagę, że pkt 20 taryfikatora co do zasady odnosi się do bezpośredniego ograniczenia kręgu potencjalnych wykonawców poprzez naruszenia związane z zaproszeniem do złożenia ofert lub udziału w postępowaniu mniejszej liczby wykonawców niż nakazuje ustawa pzp i</p>

			odnosi się do tych trybów gdzie ten element („zapraszania”) występuje. W przetargu nieograniczonym takiej możliwości nie ma. W związku z tym, w opinii DDD, w tym punkcie taryfikatora nie został ujęty przetarg nieograniczony.
10.	<p>Książka Procedur KP-611-357-ARiMR/3.1r Przebieg procesu 1.1.4.1. <u>Weryfikacja postępowania o udzielenie zamówienia publicznego</u> 1.1.4.2. <u>Weryfikacja postępowania konkurencyjnego wyboru wykonawcy</u> (str. 5, 6, 7) Aktualizacja wskazanych procesów w zakresie oznaczenia symbolicznego dokumentów obsługiwanych w poszczególnych etapach przebiegu tych procesów. Schematy zawarte w Książce Procedur KP-611-357-ARiMR/3.1r obrazujące Przebieg procesów: 1.1.4.1. Weryfikacja postępowania o udzielenie zamówienia publicznego 1.1.4.2. Weryfikacja postępowania konkurencyjnego wyboru wykonawcy uwzględniają niezmienione oznaczenia symboliczne dla następujących dokumentów: KW-1/357 KW-2/357 IKW-1/357 IKW-2/357</p>	Urząd Marszałkowski Województwa Mazowieckiego	Uwaga jest niezrozumiała i brak proponowanego brzmienia zapisu. Niezależnie od tego sprawdzono diagramy i zapisy na str. 5-7.
11.	<p>Książka Procedur KP-611-357-ARiMR/3.1r R20. (Jeżeli dokumentacja w sprawie konkurencyjnego wyboru wykonawców została złożona przez Beneficjenta do oceny przed złożeniem wniosku o płatność, proces weryfikacji odbywa się w trybie i na zasadach zawartych w umowie o przyznaniu pomocy, wyszczególnionych dla takich przypadków. Dokumentacja, o której mowa w R20 zostanie oceniona przez podmiot wdrażający/ARiMR w terminie 30 dni od dnia jej złożenia przez Beneficjenta) Pozostawienie w treści wskazanej reguły szczegółowych wytycznych dotyczących sposobu postępowania przy weryfikacji dokumentacji w sprawie konkurencyjnego wyboru wykonawców dla ujednoczenia zapisów zawartych w KP-611-357-ARiMR/3.1r. Jeżeli dokumentacja w sprawie konkurencyjnego wyboru wykonawców została złożona przez Beneficjenta do oceny przed złożeniem wniosku o płatność, proces weryfikacji odbywa się w trybie i na zasadach zawartych w umowie o przyznaniu pomocy, wyszczególnionych dla takich przypadków. Dokumentacja, o której mowa w R20 zostanie oceniona przez podmiot wdrażający/ARiMR</p>	Urząd Marszałkowski Województwa Mazowieckiego	Nie uwzględniono uwag ze względu na fakt, że to zapisy umowne regulują proces oceny przed złożeniem wniosku o płatność, a te różnią się od siebie zależnie od umowy. Dla przykładu w niektórych umowach oceny dokumentacji dokonuje się w terminie 30 dni od jej złożenia, a w niektórych (nowe wersje umów) o wyniku oceny dokumentacji beneficjent jest informowany w terminie 35 dni od złożenia dokumentacji.

<p>w terminie 30 dni od dnia jej złożenia przez Beneficjenta.</p> <p>W przypadku, jeżeli dokumentacja, o której mowa w R20 będzie zawierała braki lub uchybienia podmiot wdrażający/ARiMR wezwie Beneficjenta do złożenia uzupełnień lub wyjaśnień w terminie 14 dni od dnia doręczenia wezwania.</p> <p>W przypadku nie złożenia uzupełnień lub wyjaśnień w terminie 14 dni od dnia doręczenia wezwania, ocena zostanie dokonana przez podmiot wdrażający/ARiMR na podstawie posiadanych dokumentów przedłożonych przez Beneficjenta.</p> <p>Wezwanie przez podmiot wdrażający/ARiMR Beneficjenta do złożenia uzupełnień lub wyjaśnień w zakresie dokumentacji związanej z prowadzonym postępowaniem w sprawie wyboru przez Beneficjenta wykonawcy danego zadania ujętego w zestawieniu rzeczowo-finansowym operacji wydłuża termin o czas niezbędny do złożenia uzupełnień/wyjaśnień.</p> <p>O wyniku oceny dokumentacji z przeprowadzonego postępowania w sprawie wyboru przez Beneficjenta wykonawcy danego zadania ujętego w zestawieniu rzeczowo - finansowym operacji Beneficjent zostanie poinformowany pisemnie. W tym celu należy przygotować pismo do Beneficjenta zgodnie z instrukcjami kancelaryjnymi obowiązującymi w danym podmiocie.</p> <p>W przypadku, gdy złożona dokumentacja pomimo wezwania nadal będzie zawierała braki lub uchybienia, Samorząd Województwa poinformuje Beneficjenta o zakresie braków lub uchybień wraz ze wskazaniem, iż na podstawie tak przeprowadzonego postępowania bez usunięcia niezgodności, które go dotyczą, na etapie płatności zastosowana zostanie kara administracyjna, zgodnie z zasadami określonymi we właściwym „taryfikatorze” określającym korekty finansowe. Jednocześnie Beneficjent zostanie poinformowany, że w związku ze stwierdzonymi niezgodnościami, na etapie rozpatrywania wniosku o płatność pod uwagę będą brane koszty poniesione na podstawie postępowania w sprawie wyboru przez Beneficjenta wykonawcy danego zadania ujętego w zestawieniu rzeczowo- finansowym operacji, z którego dokumentacja zostanie złożona wraz z wnioskiem o płatność.</p> <p>Reguły dotyczące weryfikacji zamówień publicznych uwzględniają kompletne zapisy dotyczące oceny tej dokumentacji zgodne z zapisami umowy o przyznaniu pomocy. Zatem dla ujednoczenia zapisów oraz wskazania szczegółowych wytycznych niezmiennych dla poszczególnych działań i</p>		
--	--	--

	<p>przypadków - z uwagi na fakt, iż funkcją Książki Procedur jest przedstawienie przebiegu procesu weryfikacji - należy w zawartych zapisach uwzględnić najważniejsze ustalenia wyznaczające reguły procesu oceny przeprowadzonego postępowania w sprawie wyboru przez Beneficjenta wykonawcy danego zadania ujętego w zestawieniu rzeczowo-finansowym operacji.</p>		
12.	<p>Proponuję się dodać regułę dot. potwierdzania za zgodność z oryginałem dokumentów w sprawie konkurencyjnego wyboru wykonawców zgodnie z zasadami potwierdzania za zgodność z oryginałem dokumentacji składanej wraz z wnioskiem o płatność dla poszczególnych działań.</p> <p>Proponuję się dodać regułę dot. potwierdzania za zgodność z oryginałem dokumentów w sprawie konkurencyjnego wyboru wykonawców zgodnie z zasadami potwierdzania za zgodność z oryginałem dokumentacji składanej wraz z wnioskiem o płatność dla poszczególnych działań.</p>	<p>Urząd Marszałkowski Województwa Kujawsko- Pomorskiego</p>	<p>Dokumentacja z postępowania konkurencyjnego do tzw. „pre oceny” składana jest w oparciu o zapisy umowy o przyznaniu pomocy (§7), która nie określa formy składanych dokumentów w odniesieniu do potwierdzania za zgodność z oryginałem, inaczej niż ma to miejsce w przypadku dokumentacji z zamówień publicznych. W związku z tym procedura nie powinna wymagać od beneficjenta tego czego nie ma w umowie, tym bardziej, że procedura nie jest kierowana do beneficjenta a do pracowników oceniających.</p> <p>Natomiast jeśli chodzi o dokumentację z przeprowadzonego postępowania ofertowego składaną wraz z wnioskiem o płatność, to w takim przypadku beneficjenta obowiązują, dla tej dokumentacji, takie same zasady jak określone we wniosku o płatność dla załączników do tego wniosku. O zasadach tych beneficjent jest informowany w instrukcjach do wniosku o płatność.</p>
13.	<p>Weryfikacja postępowania o udzielenie zamówienia publicznego oraz konkurencyjnego wyboru wykonawców (rozdział 1.1.5)</p> <p><u>R.14 Zamówienia publiczne w trybie ustawy PZP</u></p> <p>Jeżeli istnieje konieczność uzyskania wyjaśnień, można wezwać Beneficjenta do udzielenia wyjaśnień w terminie 7 dni od dnia doręczenia wezwania.</p> <p>Propozycja:</p> <p>R.14 Jeżeli istnieje konieczność uzyskania wyjaśnień, można wezwać Beneficjenta do udzielenia wyjaśnień lub uzupełnień w terminie 7 dni od dnia doręczenia wezwania. Często istnieje potrzeba ponownego żądania uzupełnienia dokumentów (nie tylko ich wyjaśniania). Np. dla oceny wop nie rozróżnia się uzupełnień i wyjaśnień, więc na etapie oceny dokumentacji często 7 dniowy termin na uzupełnienia dokumentacji bywa dla beneficjentów dużym utrudnieniem i dlatego powinna być możliwość dwukrotnego ewentualnego wezwania do uzupełnień dokumentów z postępowania w trybie ustawy Pzp.</p>	<p>Urząd Marszałkowski Województwa Zachodniopomorskiego</p>	<p>Brak podstaw w umowie o przyznaniu pomocy dla wprowadzenia takiego zapisu.</p>

14.	<p>Weryfikacja postępowania o udzielenie zamówienia publicznego oraz konkurencyjnego wyboru wykonawców (rozdział 1.1.5) <u>Tryb konkurencyjny (wg rozporządzenia MRiRW):</u></p> <p>Brak informacji w procedurze w zakresie składania dokumentacji przez beneficjentów (np. czy powinna być kserokopią stwierdzoną za zgodność z oryginałem) Propozycja: Dokumentacja z przeprowadzonego postępowania składana w wersji papierowej powinna być stwierdzona za zgodność z oryginałem przez kierownika zamawiającego lub osobę wyznaczoną przez beneficjenta (upoważnioną lub przeprowadzającą postępowanie lub LGD lub notariusza lub pracownika urzędu gminy) Nie ma informacji (dla trybu konkurencyjnego) w zakresie formy składania przez beneficjentów dokumentacji z postępowania jaka jest określona dla zamówień publicznych w trybie Pzp. Powinno być doprecyzowane, gdyż niejednokrotnie beneficjenci składają oryginały albo kserokopie bez stwierdzonej zgodności z oryginałem.</p>	Urząd Marszałkowski Województwa Zachodniopomorskiego	Dokumentacja z postępowania konkurencyjnego do tzw. „pre oceny” składana jest w oparciu o zapisy umowy o przyznaniu pomocy (§7), która nie określa formy składanych dokumentów w odniesieniu do potwierdzania za zgodność z oryginałem, tak jak ma to miejsce w przypadku dokumentacji z zamówień publicznych. W związku z tym procedura nie powinna wymagać od beneficjenta tego czego nie ma w umowie, tym bardziej, że procedura nie jest kierowana do beneficjenta a do pracowników oceniających. Natomiast jeśli chodzi o dokumentację z przeprowadzonego postępowania ofertowego składaną wraz z wnioskiem o płatność, to w takim przypadku beneficjenta obowiązują, dla tej dokumentacji, takie same zasady jak określone we wniosku o płatność dla załączników do tego wniosku. O zasadach tych beneficjent jest informowany w instrukcjach do wniosku o płatność.
15.	<p>KP-611-357/ARiMR/2/z - dla IKW-2/357 3 r. (tryb konkurencyjny) <u>strona nr 2:</u> 9. W trakcie weryfikacji konkurencyjnego wyboru wykonawców występuje jedna możliwość uzupełnienia i wyjaśnienia w sprawie przeprowadzonego postępowania beneficjenta. Propozycja: 9. W trakcie weryfikacji konkurencyjnego wyboru wykonawców występują dwie możliwości uzupełnienia i wyjaśnienia w sprawie przeprowadzonego postępowania beneficjenta powinna być dopuszczona możliwość dwukrotnego wezwania beneficjenta (ewentualnie w skróconych terminach zamiast 14 dni może być 7 dni)</p>	Urząd Marszałkowski Województwa Zachodniopomorskiego	Wskazana reguła dotyczy oceny dokumentacji złożonej do oceny przed wnioskiem o płatność. Zapisy umowy o przyznaniu pomocy nie przewidują w takich przypadkach dwukrotnego wezwania do złożenia uzupełnień lub wyjaśnień. Natomiast w przypadku gdy ocena postępowania dokonywana na etapie oceny wniosku o płatność, ilość uzupełnień i wyjaśnień zależna jest od ilości dopuszczanej przez przepisy i umowę w zakresie oceny wniosku o płatność. W związku z tym nie jest możliwa poprawa we wnioskowanym przez UM zakresie.
16.	<p>KP-611-357/ARiMR/2/z - dla IKW-2/357 3 r. (tryb konkurencyjny) STRONA nr 6 Jednocześnie, podmiot wdrażający/ARiMR poinformuje Beneficjenta, że w związku ze stwierdzonymi uchybieniami, na etapie rozpatrywania wniosku o płatność pod uwagę będą brane koszty poniesione na podstawie postępowania w sprawie wyboru przez Beneficjenta wykonawcy danego zadania ujętego w zestawieniu rzeczowo - finansowym operacji, z którego dokumentacja zostanie złożona wraz z wnioskiem o płatność. Jednocześnie, podmiot wdrażający/ARiMR poinformuje Beneficjenta, że w związku ze stwierdzonymi uchybieniami,</p>	Urząd Marszałkowski Województwa Zachodniopomorskiego	Zaproponowany przez UM zapis nie może zostać uwzględniony ponieważ byłby on niezgodny z zapisami umowy o przyznaniu pomocy. Co do wskazanych przez UM niespójności na stronie 5 i 6 IKW2 w odniesieniu do reguł zawartych w KP dotyczących konkurencyjnego trybu należy zauważyć, że reguły te są ogólne i wspólne dla oceny postępowań złożonych przed wnioskiem o płatność oraz złożonych w ramach wniosku o płatność, dlatego w ocenie DDD nie

	<p>na etapie złożonej i zweryfikowanej dokumentacji przed terminem wniosku o płatność, na etapie rozpatrywania wniosku o płatność pod uwagę będą brane koszty poniesione (zapłacenie) na podstawie złożonego nowego lub uzupełnionego dotychczasowego postępowania w sprawie wyboru przez Beneficjenta wykonawcy danego zadania ujętego w zestawieniu rzeczowo - finansowym operacji, z którego dokumentacja zostanie złożona wraz z wnioskiem o płatność.</p> <p>na stronie nr 5 i 6 instrukcji występuje niespójność z planowaną zmianą w książce procedur w zakresie wykreślenia reguł od nr 20 (oprócz reguły nr 21) do nr 27. Ponadto te zapisy na stronie nr 6 powinny być zmienione na precyzyjniejsze i jednoznaczne (w zakresie ewentualnej możliwości złożenia nowej lub uzupełnionej dotychczasowej ocenionej z karą administracyjną dokumentacji na etapie wniosku o płatność)</p>		<p>występują wskazane przez UM niejasności. Niezależnie od tego przeanalizowano zapisy kp i instrukcji w celu zidentyfikowania ewentualnych innych niejasności i ich wyeliminowania, tak aby zapisy były zrozumiałe i czytelne dla pracowników.</p> <p>Nie jest natomiast możliwe zmienianie procedury w sposób nie odpowiadający zapisom umowy o przyznaniu pomocy.</p>
17.	<p>KP-611-357/ARiMR/2/z - dla KW-2/357 3 r. (tryb konkurencyjny)</p> <p>1) powinno być doprecyzowane w zakresie oświadczeń wymaganych od beneficjentów dotyczących braku powiązań z wykonawcą wybranym w postępowaniu w trybie konkurencyjnym</p> <p>2) powinny być usunięte żądania złożenia do oceny dla instytucji weryfikujących kompletne oferty niewybrane (wystarczy powinny formularze ofertowe) budzi wątpliwość zapis w jaki sposób należy wykazać brak powiązań beneficjenta (czyli np. tylko osób oceniających ofertę w postępowaniu oraz kierownika zamawiającego bez żądania od samego beneficjenta lub innych osób występujących np. w KRS danego beneficjenta)</p>	<p>Urząd Marszałkowski Województwa Zachodniopomorskiego</p>	<p>W karcie weryfikacji, pkt 2 dotyczy naruszeń związanych z powiązaniem kapitałowymi i osobowymi. W załączniku nr 2 do rozporządzenia o konkurencyjności w pkt 2 wskazano naruszenia art. 43a ust. 4 ustawy o wspieraniu rozwoju obszarów wiejskich. Zgodnie z przepisami beneficjent i osoby uczestniczące w procesie konkurencyjnego wyboru lub mają obowiązek złożyć oświadczenie o braku albo istnieniu powiązań kapitałowych lub osobowych z podmiotami, które złożyły ofertę. Oświadczenie to jest załącznikiem do protokołu z postępowania. Podczas weryfikacji wskazanego punktu karty weryfikacji, w szczególności należy sprawdzić czy zostało złożone takie oświadczenie oraz jego treść.</p> <p>Co do uwagi dotyczącej usunięcia żądania złożenia kompletnej oferty dla trybu konkurencyjnego, należy stwierdzić, że uwaga ta jest niezrozumiała ponieważ nie odnaleziono takiego żądania w procedurze. W umowie o przyznaniu pomocy oraz procedurze mowa jest o dokumentacji związanej z postępowaniem ofertowym.</p>
18.	<p>Weryfikacja postępowania o udzielenie zamówienia publicznego oraz konkurencyjnego wyboru wykonawców (rozdział 1.1.5) R.20 do R.27 <u>Tryb konkurencyjny (wg rozporządzenia MRiRW)</u>;</p>	<p>Urząd Marszałkowski Województwa Zachodniopomorskiego</p>	<p>Ad.1) Uwaga jest niezrozumiała. Jeśli chodzi o terminy na ocenę dokumentacji z postępowania konkurencyjnego, to zawarte one są w umowie o przyznaniu</p>

	<p>planowane jest przez ARiMR wykreślenie dotychczasowych w/w reguł, które często są zbieżne z zapisami z zawartymi już umowami pomocy, pomimo ich niejednoznaczności.</p> <p>1) wystąpi niedoprecyzowanie w KP w jakich terminach (np. 30 lub 60 dni roboczych) należy zweryfikować złożone przez beneficjenta postępowanie w trybie konkurencyjnym wg rozporządzenia MRiRW (od 21.02.2018 r. powyżej progu 30 000 euro = 129 351 zł netto) 2) wystąpi niedoprecyzowanie w zakresie możliwości wezwania beneficjenta (np. dwukrotnego z terminem 7 dni lub jednokrotnego 14 dni na uzupełnienie i wyjaśnienie)</p> <p>3) brak jednoznacznej i oczywistej informacji, jak pouczyć w piśmie wysłanym do beneficjenta przypadku naliczenia kary, że możliwe jest złożenie wraz z wnioskiem o płatność przez niego nowej albo uzupełnionej dokumentacji z przeprowadzonego postępowania. Przepis jest dość zawyły, budzi wątpliwości.</p>		<p>pomocy w przypadku złożenia dokumentacji do oceny przed wnioskiem o płatność. Terminy dla tych przypadków są różne zależnie od umowy dlatego nie określa się konkretnego terminu w procedurze, przy czym nigdy w procedurze nie było terminu 60 dni na ocenę dokumentacji złożonej w powyższym trybie. Jeśli chodzi o terminy na ocenę dokumentacji z postępowania konkurencyjnego, która złożona została z wnioskiem o płatność to zaznaczyć należy, że dokumentacja ta oceniana jest w terminach określonych dla oceny wniosku o płatność. Niezrozumiałe jest w tej uwadze również wskazanie progu 30 000 euro- brak związku i właściwego wyjaśnienia uwagi.</p> <p>Ad.2) W ocenie DDD, nie występuje niedoprecyzowanie w zakresie możliwości wezwania beneficjenta do złożenia wyjaśnień lub uzupełnień. Liczba i rodzaj wezwań oraz termin na uzupełnienia lub wyjaśnienia określa umowa o przyznaniu pomocy. Nie jest możliwe wprowadzenie zmian w procedurze co do ilości wezwań i terminów we wnioskowanym przez UM zakresie, ponieważ byłoby to niezgodne z zapisami umowy o przyznaniu pomocy. W tym zakresie przedstawiono argumenty do wcześniejszej uwagi UM Woj. Zachodniopomorskiego, która mówi o tym samym.</p> <p>Ad.3) Uwaga ta zbieżna jest z wcześniejszą uwagą UM Woj. Zachodniopomorskiego, co do której przedstawiono argumenty z powodu których nie jest możliwe jej uwzględnienie. Pouczenie beneficjenta powinno być takie jakie określa umowa o przyznaniu pomocy, a ta nie określa w takim przypadku pouczenia w zakresie wskazanym w uwadze UM. Nie jest możliwe zmienianie procedury w sposób nie odpowiadający zapisom umowy o przyznaniu pomocy.</p>
--	--	--	---

Sporządził: 13.09.2018, Maciej Zieliński

(data, imię i nazwisko)

Sprawdził: 13.09.2018, Zbigniew Roragiewicz

(data, imię i nazwisko)

Zatwierdził: 13.09.2018, Bogusław Uściński

(data, imię i nazwisko)

* W rubryce „Uzasadnienie” należy zamieścić informację, dlaczego zmiana nie została uwzględniona lub została uwzględniona tylko w części.